



U S N E S E N Í
Z 11. ZASEDÁNÍ ZASTUPITELSTVA
MĚSTA LIBEREC,
KONANÉHO DNE 17. 12. 2015



USNESENÍ Č. 312/2015

Návrh na volbu do funkce přísedících Okresního soudu v Liberci na funkční období 2016 – 2020

Stručný obsah: Předsedkyně Okresního soudu v Liberci předkládá zastupitelstvu města návrh na volbu přísedících OS pro funkční období 2016 – 2020. Jmenovaní splňují stanovené předpoklady podle § 60 odst. 1, 2 a § 64 odst. 3 zák. č. 6/2002 Sb. v platném znění, a proto doporučuje, aby byli zvoleni přísedícími OS v Liberci.

Zastupitelstvo města po projednání

v o l í

Drtilovou Jarmilu JUDr.

Holatovou Lenku

Jahelkovou Danuši

Jeslínkovou Lindu Bc.

Panochovou Olgu

do funkce přísedících Okresního soudu v Liberci na funkční období 2016 – 2020

USNESENÍ Č. 313/2015

Majetkoprávní operace – MO Liberec – Vratislavice nad Nisou

Zastupitelstvo města po projednání

s c h v a l u j e

I. Prodej pozemku

prodej p. p. č. 343, při ul. Dlouhomostecká, v k. ú. Vratislavice nad Nisou, manželům Rudolfovi a Věře Řehákovým, za kupní cenu 14.000,- Kč, splatnou před podpisem kupní smlouvy, termín podpisu do 45 dnů ode dne schválení majetkoprávní operace Zastupitelstvem města Liberec

II. Směna pozemků

směnu pozemků (bez doplatku) v k. ú. Vratislavice nad Nisou, při ul. Tanvaldská, a to p. p. č. 1132/2 (oddělené z p. p. č. 1132 dle GP č. 3557-21/2015), o výměře 44 m², ve vlastnictví pana Rostislava Prevužňáka, za p.p.č. 1886/64 (oddělené z p.p.č. 1886/8 dle GP č. 3557-21/2015), o výměře 116 m², ve vlastnictví Statutárního města Liberec, nám. Dr. E. Beneše 1, 460 59 Liberec I, IČ 262978

a u k l á d á

Lukáši Pohankovi, starostovi městského obvodu, zajistit provedení všech úkonů spojených se schválenou majetkoprávní operací

USNESENÍ Č. 314/2015

Majetkoprávní operace – nabytí nemovitosti od ČR – ÚZSVM – ul. Stavební

Stručný obsah: Úřad pro zastupování státu ve věcech majetkových nabízí k bezúplatnému převodu pozemek p.č. 1015/5 v k.ú. Krásná Studánka, který je součástí komunikace (ul. Stavební). Úřad pro zastupování státu ve věcech majetkových žádá o uzavření Smlouvy o bezúplatném převodu vlastnického práva k nemovitým věcem nejpozději do konce roku 2015, neboť po novém roce bude novela zákona č. 219/2000 Sb. a hrozí, že bude nutnost předkládat tyto smlouvy ke schválení ministerstvu financí.

Zastupitelstvo města po projednání

s c h v a l u j e

bezúplatné nabytí pozemku p.č. 1015/5 v k.ú. Krásná Studánka o výměře 783 m² od: Česká republika – Úřad pro zastupování státu ve věcech majetkových, Rašínovo nábřeží 390/42, 128 00 Praha 2, IČ: 69797111 a uzavření Smlouvy o bezúplatném převodu vlastnického práva k nemovitým věcem č. 6544/ULB/2015 dle přílohy č. 1

a u k l á d á

Tomáši Kyselovi, náměstkovi primátora, zajistit provedení všech úkonů spojených se schválenou majetkoprávní operací

T: neprodleně

USNESENÍ Č. 315/2015

Zástavní smlouva – Mateřská škola Čtyřlístek

Stručný obsah: Společnost AWEA s.r.o. poskytla městu Liberec dodavatelský úvěr na "Rekonstrukci a dostavbu MŠ Čtyřlístek" (kontejnerová školka), který financovala prostřednictvím UNILEASING, a.s. Součástí smluvních podmínek je i zástavní smlouva mezi Statutárním městem Liberec a UNILEASING, a.s. na objekt MŠ a pozemek. Společnost AWEA s.r.o. žádá o změnu zástavního věřitele ze zástavní smlouvy z UNILEASING, a.s. na Československou obchodní banku a.s.

Zastupitelstvo města po projednání

s c h v a l u j e

1. zřízení zástavního práva k pozemku p.č.1242/4, jehož součástí je budova čp.1334, Liberec XIV-Ruprechtice a dále k pozemkům p.č. 1243/1 a 1243/3, vše v katastrálním území Ruprechtice, obec Liberec, ve prospěch: Československá obchodní banka, a.s., se sídlem Praha 5, Radlická 333/150, PSČ 150 57, IČ: 00001350, zapsané v obchodním rejstříku vedeným Městským soudem v Praze, oddíl BXXXVI, vložka 46
2. uzavření Smlouvy o zřízení zástavního práva k nemovitostem č. 1882/15/5652 mezi statutárním městem Liberec a Československou obchodní bankou, a.s., dle přílohy č.1 3) uzavření Dodatku č.2 ke Smlouvě o dílo č.11/12/0085 ze dne 19.7.2012 ve znění Dodatku č.1 č.11/12/0221 ze dne 5.12.2012 včetně nového splátkového kalendáře, dle přílohy č.2

3. uzavření Dodatku č.2 ke Smlouvě o dílo č.11/12/0085 ze dne 19.7.2012 ve znění Dodatku č.1 č.11/12/0221 ze dne 5.12.2012 včetně nového splátkového kalendáře, dle přílohy č.2

a u k l á d á

1. Tomáši Kyselovi, náměstkovi primátora, zajistit provedení všech úkonů spojených se schválenou majetkoprávní operací

T: neprodleně

2. Tiboru Batthyányimu, primátorovi města,
 - a) podepsat Smlouvu o zřízení zástavního práva k nemovitostem č. 1882/15/5652 mezi statutárním městem Liberec a Československou obchodní bankou, a.s., dle přílohy č. 1

T: neprodleně

- b) podepsat Dodatek č. 2 ke Smlouvě o dílo č.11/12/0085 ze dne 19. 7. 2012 ve znění Dodatku č. 1 č.11/12/0221 ze dne 5. 12. 2012 včetně nového splátkového kalendáře, dle přílohy č. 2

T: neprodleně

Zápis z kontroly č. 2 „Kontrola zadávání veřejných zakázek od roku 2010 do roku 2014“

Tento bod byl stažen z programu zasedání zastupitelstva města.

USNESENÍ Č. 316/2015

Návrh aktualizace stanov Liberecké IS, a.s.

Stručný obsah: Na základě požadavku Rady města Liberce a dle zadání představenstva Liberecké IS, a.s. bylo zajištěno zpracování návrhu aktualizace stanov Liberecké IS, a.s. V předkládaném návrhu jsou následující základní změny oproti současnému stavu: - je zvolen monistická struktura společnosti – jediný akcionář / správní rada / statutární ředitel – v preambuli byla doplněna činnost v oblasti služeb v oblasti propagace, promotion a public relation (zajištěna dceřinou společností) – vypuštěny veškeré procedurální záležitosti jednání rady města v působnosti jediného akcionáře – budou řešeny novelou jednacího řádu rady města – upravena působnost všech orgánů společnosti podle zadání expertní skupiny a představenstva – doplněn klíč pro složení správní rady – posílena funkce místopředsedy správní rady jejím zápisem do obchodního rejstříku.

Zastupitelstvo města po projednání

s c h v a l u j e

nové znění stanov společnosti Liberecká IS, a.s. dle přílohy č. 1

USNESENÍ Č. 317/2015

Návrh rozpočtového opatření č. 9 statutárního města Liberec na rok 2015

Stručný obsah: Tímto rozpočtovým opatřením se navyšují celkové příjmy i výdaje o 912 852 Kč. V příjmech je navýšena položka Ekokom sběr surovin o částku 1 500 000 Kč, navýšena položka podíl burzovních poplatků-nákup komodit o 24 535 Kč a položka elektrošrot o 90 000 Kč, sníženy odpisy MŠ a ZŠ o 52 895 Kč a sníženy příjmy z pronájmu pozemků o částku 648 788 Kč. Výdaje ve výši 912 852 Kč jsou kryty příjmy a rezervou. Přesun z rezervy ve výši 500 000 Kč na laserovou show, 5 178 Kč na navýšení odpisů Divadla F.X.Šaldy, 13 000 pro ZvŠ Orli (žák s mentální retardací). Dále jsou ve výdajích provedeny přesuny mezi položkami a odbory.

Zastupitelstvo města po projednání

s c h v a l u j e

rozpočtové opatření č. 9 statutárního města Liberec na rok 2015 dle příloh

a u k l á d á

Mgr. Janu Korytářovi, náměstkovi primátora, aktualizovat stávající rozpočet statutárního města Liberec na rok 2015 v souladu s přijatým usnesením

Termín: neprodleně

USNESENÍ Č. 318/2015

Návrh rozpočtu statutárního města Liberec a řízených organizací na rok 2016 a návrh hospodářské činnosti statutárního města Liberec na rok 2016

Stručný obsah: Rozpočet statutárního města Liberec obsahuje návrh příjmů ve výši 1 654 690 384 Kč, návrh výdajů ve výši 2 080 630 384 Kč, návrh financování ve výši 425 940 000 Kč a návrh hospodářské činnosti ve výši 18 680 000 Kč.

Zastupitelstvo města po projednání

s c h v a l u j e

rozpočet statutárního města Liberec a řízených organizací na rok 2016 a plán hospodářské činnosti statutárního města Liberec na rok 2016 dle příloh č. 1 – 7 včetně pozměňovacích návrhů I. část a II. část a rezerv pro dotační fondy

a u k l á d á

Mgr. Janu Korytářovi, náměstkovi primátora, zpracovat rozpočet statutárního města Liberec na rok 2016

Zřízení Dotačního fondu SML

Stručný obsah: Na základě usnesení ZM č. 170/2015 z 25. 6. 2015 a po projednání materiálu Zřízení Dotačního fondu SML v RM a ZM a opětovném projednání materiálu v RM je ZM předkládán tento materiál v upravené podobě. Součástí materiálu je statut Dotačního fondu SML po vypořádání připomínek zastupitelského klubu SLK, návrh dílčích fondů a jejich programů s určením oblastí podpory a návrh finančních alokací do jednotlivých dílčích fondů a jejich programů.

Tento bod byl stažen z programu zasedání zastupitelstva města.

Pravidla pro poskytování dotací z dílčích fondů Dotačního fondu SML a správní rady dílčích fondů Dotačního fondu SML

Stručný obsah: Zastupitelstvu města je předložen na jednání dne 17. 12. 2015 ke schválení návrh na zřízení Dotačního fondu SML a schválení jeho statutu. Zastupitelstvu města jsou proto předkládány návrhy pravidel pro poskytování dotací z jednotlivých dílčích fondů Dotačního fondu SML. Současně je navrženo zrušení správních rad stávajících fondů a zřízení správních rad dílčích fondů Dotačního fondu SML, jejichž personální složení se však nemění, a na které budou přeneseny kompetence stávajících fondů. Výjimkou je Fond zdraví a prevence, jelikož v této oblasti doposud fungují dva fondy a dvě správní rady, ze kterých vznikne jedna. Ke změně ani zrušení správní rady Městského fondu rozvoje bydlení nedochází.

Tento bod byl stažen z programu zasedání zastupitelstva města.

USNESENÍ Č. 319/2015

Majetkoprávní operace – bezúplatné nabytí pozemků od SPÚ

Stručný obsah: Státní pozemkový úřad kladně vyhodnotil žádost SML o bezúplatný převod pozemků určených dle územního plánu pro bydlení a postoupil SML k projednání příslušnou smlouvu o bezúplatném převodu pozemků.

Zastupitelstvo města po projednání

s c h v a l u j e

bezúplatné nabytí pozemků parc. č. 42/1 a 119/2 v k.ú. Krásná Studánka, parc.č. 6/2 a 295/1 v k.ú. Pilínkov, parc. č. 1038/6 a 1038/7 v k.ú. Vesec u Liberce od České republiky, příslušnost hospodařit pro Státní pozemkový úřad, Husinecká 1024/11a, 130 00 Praha 3, IČ: 01312774 a uzavřením „Smlouvy o bezúplatném převodu pozemků č. 1005991541“ dle přílohy č. 5.

a u k l á d á

Mgr. Janu Korytářovi, náměstkovi primátora, zajistit provedení všech úkonů spojených se schválenou majetkoprávní operací

T: neprodleně

USNESENÍ Č. 320/2015

MFRB – přijetí daru vodohospodářských staveb v k. ú. Staré Pavlovice

Stručný obsah: Nové bydlení Pavlovice, družstvo, je jako příjemce dotace z MFRB smluvně zavázáno, aby vybudované stavby po jejich dokončení a kolaudaci bezúplatně převedlo městu. Posledními stavbami, které město nabývá do vlastnictví, jsou stavby vodohospodářské, které město následně prodá SVS a.s.

Zastupitelstvo města po projednání

s c h v a l u j e

1. přijetí daru vodohospodářských staveb vybudovaných v rámci akce Liberec – Staré Pavlovice – Sídlní útvar Pavlovice 3 – I. a II. etapa, sestávající z následujících staveb:
 - stavba vedená pod názvem „Liberec – Staré Pavlovice – ul. Selská – kanalizace“

(evidovaná SVS a.s. pod č. LI 032 310),

- stavba vedená pod názvem „Liberec – Staré Pavlovice – ul. Polní – vodovod (evidována SVS a.s. pod č. LI 032 311),
 - stavba vedená pod názvem „Liberec – Staré Pavlovice – Sídlní útvar Pavlovice 3 – I. etapa – vodovod, kanalizace a ČSOV“ (evidována SVS a.s. pod č. LI 032 325),
 - stavba vedená pod názvem Liberec – Staré Pavlovice – Sídlní útvar Pavlovice 3 – II. etapa – vodovod, kanalizace (evidovaná SVS a.s. pod č. LI 032 326) od Nového bydlení Pavlovice, družstvo, se sídlem Zeyerova 891/35, 460 01 Liberec 1, IČ: 25 44 86. 17 a uzavřením darovací smlouvy dle přílohy č. 1,
2. záměr budoucího prodeje vodohospodářských staveb dle bodu 1. Severočeské vodárenské společnosti, a.s., Příkladová 1689, 415 50 Teplice, IČ: 49099469 za celkovou kupní cenu stanovenou majetkovou komisí SVS a.s. ve výši 2,953.750,- Kč,

a u k l á d á

Mgr. Janu Korytářovi, náměstkovi primátora, zajistit provedení všech úkonů spojených se schválenou majetkoprávní operací

Termín: 12/2015

USNESENÍ Č. 321/2015

Euroregion Nisa – žádost o úpravu smluvních podmínek

Stručný obsah: Euroregion Nisa má s městem uzavřenou Smlouvu o nájmu a koupi najaté věci reg. č. 7/09/0082 za účelem výstavby polyfunkčního vzdělávacího domu ERN. Předmětem žádosti Euroregionu Nisa je prodloužení stávajících smluvních termínů o další 3 roky. Odbor strategického rozvoje a dotací prodloužení termínů doporučuje, ale pouze o 6 měsíců, v rámci kterých by Euroregion Nisa měl získat příslušné stavební povolení.

Zastupitelstvo města po projednání

b e r e n a v ě d o m í

žádost Euroregionu Nisa ze dne 2. 11. 2015 o prodloužení termínů sjednaných Smlouvou o nájmu a koupi najaté věci reg. č. 7/08/0074 dle přílohy č. 1. 2

s c h v a l u j e

následující úpravu termínů Smlouvy o nájmu a koupi najaté věci reg. č. 7/09/0082 ze dne 9. 10. 2009 ve znění dodatku č. 1. reg. č. 7/12/0074 ze dne 15.12.2013 uzavřené mezi statutárním městem Liberec a Euroregionem Nisa, Tř. 1. máje 858/26, 460 01 Liberec III, IČ: 00832227:

- v čl. III. bod 3.1. se částka nájemného ve výši 175.000,- Kč vypouští a nahrazuje se novou částkou ve výši 218.750,- Kč.

Doplňuje se nová věta ve znění:

Třetí splátka nájemného ve výši 43.750,- Kč je splatná do 10 dnů ode dne podpisu Dodatku č. 2.,

- v čl. V. bod 5.1. se termín 31.12.2015 nahrazuje termínem 30.6.2016 a termín 1.1.2016 se nahrazuje termínem 1.7.2016,

- v čl. V. bod 5.2. se termín 31.12.2015 nahrazuje termínem 30.6.2016 a termín 31.12.2017 se nahrazuje termínem 30.6.2018,

- v čl. VI. bod 6.3. se termín 31.12.2015 nahrazuje termínem 30.6.2016 a

a u k l á d á

Mgr. Janu Korytářovi, náměstkovi primátora, zajistit uzavření Dodatku č. 2. ke Smlouvě o nájmu

a koupi najaté věci reg. č. 7/09/0082 a to dle přílohy č. 4.

Termín: 12/2015

USNESENÍ Č. 322/2015

Schválení zapojení Statutárního města Liberec do mezinárodní sítě evropských měst v rámci projektu RetailLink a schválení podpisu "Letter of Commitment"

Stručný obsah: Odbor strategického rozvoje a dotací navrhuje zapojit Statutární město Liberec do projektu RetailLink. Rozpočtová část projektu připadající na Statutární město Liberec činí cca max. 1 485 tis. CZK, přičemž 85 % uznatelných nákladů bude financováno z programu nadnárodní a meziregionální spolupráce URBACT III. Spolufinancování z vlastních zdrojů Statutárního města Liberec bude cca 225 tis. CZK.

Zastupitelstvo města po projednání

s c h v a l u j e

1. zapojení Statutárního města Liberec do mezinárodní sítě evropských měst v rámci projektu RetailLink financovaný z programu nadnárodní a meziregionální spolupráce URBACT III, který je popsán v příloze č. 1 tohoto materiálu
2. podpis „Letter of Commitment“ dle přílohy č. 2, tohoto materiálu.

a u k l á d á

Tiborovi Batthyánymu, primátorovi města, podepsat „Letter of Commitment“ dle přílohy č. 2, tohoto materiálu

T: 12/2015

USNESENÍ Č. 323/2015

Dodatek č. 2 ke Smlouvě o partnerství na projektu "Sportovní centrum pro mládež v areálu ZŠ Vrchlického a Sokolovská"

Stručný obsah: Smlouva o partnerství na projektu "Sportovní centrum pro mládež v areálu ZŠ Vrchlického a Sokolovská" se Sportovním klubem stolního tenisu Liberec a Sport Aerobic Liberec o.s. byla uzavřena dne 23. 7. 2013. Partneři projektu se touto smlouvou zavázali, že poskytnou statutárnímu městu Liberec spolupodíl do 30 dnů od finančního ukončení projektu. Dodatek č. 2 řeší změnu termínu úhrady spolupodílu do 30. 6. 2016 (původně do 31. 12. 2015).

Zastupitelstvo města po projednání

s c h v a l u j e

uzavření Dodatku č. 2 ke Smlouvě o partnerství na projektu se Sportovním klubem stolního tenisu Liberec, Bezová 359/8, 460 14 Liberec XIII-Nové Pavlovice, IČ: 46745661, a Sport Aerobic Liberec o.s., Nezvalova 872/22, 460 15 Liberec XV – Starý Harcov, IČ: 66112052 dle přílohy 1) tohoto materiálu

a u k l á d á

Mgr. Janu Korytářovi, náměstkovi primátora, zajistit podpis příslušného dodatku ke Smlouvě o partnerství

USNESENÍ Č. 311/2015

Podání žádostí na MŠMT pro poskytnutí dotace v roce 2016 – navyšování kapacit MŠ a ZŠ

Stručný obsah: RM na schůzi dne 1. 12. 2015 schválila usnesením č. 970/2015 projektové náměty a záměry na navyšování kapacit mateřských a základních škol zřizovaných statutárním městem Liberec. Poskytovatel dotace MŠMT vyhlásilo výzvu v rámci programu 133 310 „Rozvoj výukových kapacit mateřských a základních škol zřizovaných územně samosprávnými celky“ (dále jen „program 133 310“). SML v dané výzvě předloží projekty na navyšování kapacit v ZŠ Kaplického, ZŠ nám. Míru, ZŠ Broumovská a MŠ Pastelka. Povinnou přílohou projektové žádosti je usnesení ZM se souhlasem k podání žádosti MŠMT a se závazkem spolu-financování projektů v minimální výši 15 % nebo 30 % z celkových nákladů projektu.

Zastupitelstvo města po projednání

s c h v a l u j e

podání žádostí na MŠMT o dotaci na projekt "Rekonstrukce a stavební úpravy ZŠ a MŠ v Liberci pro navyšování kapacit: ZŠ Ještědská, ZŠ Kaplického, ZŠ Broumovská, ZŠ Náměstí Míru, ZŠ Oblačná, MŠ Pastelka, MŠ Srdíčko.“ z programu 133 310 „Rozvoj výukových kapacit mateřských a základních škol zřizovaných územně samosprávnými celky" a závazek spolu-financování projektů v uvedené výši z celkových uзнatelných výdajů, tj.:

ZŠ Kaplického ve výši min. 30 %, z uзнatelných výdajů 11 000 000,- Kč

ZŠ nám. Míru ve výši min. 15 %, z uзнatelných výdajů 9 000 000,- Kč

ZŠ Broumovská ve výši min. 30 %, z uзнatelných výdajů 13 000 000,- Kč

MŠ Pastelka ve výši min. 15 % z uзнatelných výdajů 30 000 000,- Kč

a u k l á d á

Mgr. Janu Korytářovi, náměstkovi primátora ve spolupráci s Tomášem Kyselou, náměstkem primátora:

1. zajistit zpracování projektových žádostí včetně povinných příloh uvedených ve výzvě a přihlášení projektu do výzvy MŠMT, programu 133 310 „Rozvoj výukových kapacit mateřských a základních škol zřizovaných územně samosprávnými celky"

T: 21. 12. 2015

2. po schválení projektové žádosti poskytovatelem dotace MŠMT, předložit do ZM ke schválení vyčlenění příslušných finančních prostředků v rámci rozpočtového opatření.

T: 04/2016

USNESENÍ Č. 324/2015

Dodatek č. 25 ke Smlouvě č. 10/09/0149 o závazku veřejné služby – DPMLJ, a.s.

Stručný obsah: Dodatek je vypracován za účelem stanovení některých parametrů Smlouvy pro období od 1. 1. 2016 do období stanovení definitivních ekonomických ukazatelů Smlouvy, tzn. do stanovení hodnoty ceny přepravního výkonu vyjádřeného sazbou za 1 km dopravní obslužnosti. Dodatek tak řeší pouze stanovení zálohových plateb v souhrnné výši 180 000 000,- Kč na rok 2016. Při schváleném návrhu rozpočtu na rok 2016 se počítá s 190 400 000,-Kč.

Zastupitelstvo města po projednání

s c h v a l u j e

uzavření dodatku č. 25 ke Smlouvě č. 10/09/0149 o závazku veřejné služby a úhradě prokazatelné ztráty v provozu městské hromadné dopravy mezi statutárním městem Liberec a Dopravním podnikem měst Liberce a Jablonce nad Nisou, a.s., dle přílohy č. 1

a u k l á d á

Bc. Davidu Novotnému, vedoucímu odboru správy veřejného majetku, zajistit podpis tohoto dodatku

Termín: 12/2015

USNESENÍ Č. 325/2015

Návrh k pořízení 86. změny územního plánu města Liberec – návrhy č. 86/1, 86/2, 86/3, 86/4, 86/5, 86/6, 86/7

Stručný obsah: Návrhy obsahují požadavek změny různých funkčních ploch platného územního plánu na plochy bydlení. Celé území města je řešeno v rámci pořizovaného nového územního plánu s ohledem na celkovou koncepci.

Zastupitelstvo města po projednání

z a m í t á

návrh k pořízení 86. změny územního plánu města Liberec – návrhy č. 86/1 – 86/7 dle přílohy tohoto usnesení, která je jeho nedílnou součástí

a u k l á d á

Ing. Karolíně Hrbkové, náměstkyni primátora, zajistit písemné informování žadatele o výsledku jednání zastupitelstva

Termín: neprodleně

Aktualizace harmonogramu pořízení nového územního plánu Liberec

Stručný obsah: s ohledem na vývoj prací v rámci pořizování nového návrhu územního plánu Liberec, je nutné aktualizovat harmonogram, který byl schválen dne 30. 4. 2015 Zastupitelstvem města Liberec. V současné době zpracovává fa. Saul s.r.o. (projektant ÚPL) nový návrh územního plánu Liberec.

Tento bod byl stažen z programu zasedání zastupitelstva města.

USNESENÍ Č. 326/2015

Obecně závazná vyhláška, kterou se vymezují školské obvody spádových základních škol

Stručný obsah: V souladu s § 178 zákona 561/2004 Sb. ve znění pozdějších předpisů je obec povinna zajistit podmínky pro plnění povinné školní docházky dětí s místem trvalého pobytu na jejím území. Z uvedeného paragrafu zároveň vyplývá povinnost obce stanovit školské obvody obecně závaznou vyhláškou, je-li v obci více než jedna základní škola. Nové znění vyhlášky reaguje na aktuální počty dětí a upravuje šest z jednadvaceti stávajících obvodů (ZŠ Lesní, ZŠ Husova, ZŠ Oblačná, ZŠ 5. května, ZŠ Sokolovská, ZŠ a ZUŠ Jabloňová).

Zastupitelstvo města po projednání

s c h v a l u j e

Obecně závaznou vyhlášku statutárního města Liberec, kterou se vymezují školské obvody spádových základních škol v Liberci

a u k l á d á

Mgr. Pavlu Kalousovi, vedoucímu odboru školství a sociálních věcí, zajistit zveřejnění obecně závazné vyhlášky na úřední desce SML

Záměr reorganizace sítě mateřských škol zřizovaných SML

Tento bod byl stažen z programu zasedání zastupitelstva města.

USNESENÍ Č. 327/2015

Upuštění od vymáhání a účetní odpis pohledávek včetně příslušenství

Stručný popis: Statutární město Liberec eviduje pohledávky ve výši 427.379,87 Kč, které vznikly vyúčtováním nákladů u prodaných nemovitostí města z let 2004-2007. Vzhledem k tomu, že se v současné době jedná již o promlčené nebo právně zaniklé pohledávky, má SML v souladu s příslušnými účetními předpisy povinnost provést účetní odpis takovýchto pohledávek. V případě, že k odpisu nedojde, budou pohledávky z roku 2004 zaevidovány jako manko. Obdobně by pak bylo postupováno i v následujících letech.

Zastupitelstvo města po projednání

s c h v a l u j e

upuštění od vymáhání a účetní odpis pohledávek včetně příslušenství specifikovaných v příloze č. 1 důvodové zprávy

a u k l á d á

Mgr. Janu Korytářovi, náměstkovi primátora, zajistit odpis pohledávek včetně příslušenství specifikovaných v příloze č. 1 důvodové zprávy

T: 31. 12. 2015

USNESENÍ Č. 328/2015

Upuštění od vymáhání a účetní odpis nedobytných pohledávek v celkové částce 796.274 Kč s příslušenstvím

Stručný obsah: Statutární město Liberec eviduje a vymáhá pohledávky z titulu nájemních smluv o užívání bytů či nebytových prostor ve vlastnictví SML. Řada z těchto pohledávek se však v průběhu vymáhání ukázala jako nedobytná či zanikla. Jedná se o pohledávky přiznané soudním rozhodnutím a vymáhané v rámci exekučního řízení, kdy exekuční řízení bylo exekutorem zastaveno pro nemajetnost nebo úmrtí dlužníků. Z hlediska dalšího účetního evidování takových nedobytných pohledávek by SML mělo v souladu s účetními předpisy provést jejich odpis.

Zastupitelstvo města po projednání

s c h v a l u j e

upuštění od vymáhání a účetní odpis nedobytných pohledávek včetně příslušenství dle přílohy č. 1 důvodové zprávy

b e r e n a v ě d o m í

odpis pohledávek, včetně příslušenství, zaniklých z důvodu úmrtí dlužníka dle přílohy č. 2 důvodové zprávy

a u k l á d á

Mgr. Janu Korytářovi, náměstkovi primátora, zajistit odpis pohledávek včetně příslušenství specifikovaných v přílohách důvodové zprávy

T: 31. 12. 2015

USNESENÍ Č. 329/2015

Návrh správní rady Sportovního fondu na přidělení dotace ze Sportovního fondu statutárního města Liberec na ostatní (další) podporu spolku GRYP, z. s.

Stručný obsah: Na základě statutu Sportovního fondu statutárního města Liberec s účinností od 1. 6. 2014 předkládá správní rada Sportovního fondu návrh na přidělení dotace na ostatní (další) podporu sportu.

Zastupitelstvo města po projednání

s c h v a l u j e

1. poskytnutí dotace dle Návrhu správní rady Sportovního fondu statutárního města Liberec na přidělení dotace ze Sportovního fondu statutárního města Liberec ve výši 20.000 Kč žadateli GRYP, z. s., se sídlem Ruprechtická 1178/150, 460 14 Liberec, IČ 01289276 na podporu účasti závodníka Matěje Říhy na Mistrovství světa v karate v Jakartě, účelově vázána na zajištění dopravy, ubytování, stravy, startovního a pojištění (příloha č. 1)
2. uzavření veřejnoprávní smlouvy o poskytnutí dotace ze Sportovního fondu statutárního města Liberec dle přílohy č. 4

a u k l á d á

Tiboru Batthyánymu, primátorovi města, zajistit uzavření veřejnoprávní smlouvy a proplacení schválené dotace

T: 12/2015

USNESENÍ Č. 330/2015

Návrh správní rady Sportovního fondu na přidělení dotace ze Sportovního fondu statutárního města Liberec na ostatní (další) podporu Tělovýchovné jednotě Dukla Liberec

Stručný obsah: Na základě statutu Sportovního fondu statutárního města Liberec s účinností od 1. 6. 2014 předkládá správní rada Sportovního fondu návrh na přidělení dotace na ostatní (další) podporu sportu

Zastupitelstvo města po projednání

s c h v a l u j e

1. poskytnutí dotace dle Návrhu správní rady Sportovního fondu statutárního města Liberec na přidělení dotace ze Sportovního fondu statutárního města Liberec ve výši 50.000 Kč žadateli Tělovýchovné jednotě Dukla Liberec, se sídlem Jeronýmova 522, 460 07 Liberec, IČ 00482421 na podporu tréninkové přípravy oddílu (příloha č 1)
2. uzavření veřejnoprávní smlouvy o poskytnutí dotace ze Sportovního fondu statutárního města Liberec dle přílohy č. 4

a u k l á d á

Tiboru Batthyánymu, primátorovi města, zajistit uzavření veřejnoprávní smlouvy a proplacení schválené dotace.

T: 12/2015

Přílohy:

k usnesení č. 314/2015
k usnesení č. 315/2015
k usnesení č. 316/2015
k usnesení č. 317/2015
k usnesení č. 318/2015
k usnesení č. 319/2015
k usnesení č. 320/2015
k usnesení č. 321/2015

k usnesení č. 322/2015
k usnesení č. 323/2015
k usnesení č. 324/2015
k usnesení č. 325/2015
k usnesení č. 327/2015
k usnesení č. 328/2015
k usnesení č. 329/2015
k usnesení č. 330/2015

V Liberci dne 21. prosince 2015

Mgr. Jan Korytář, v. r.
náměstek primátora

Tibor Batthyány, v. r.
primátor města

Příloha č. 1 - Smlouva o bezúplatném převodu vlastnického práva k nemovité věci č. 6544/ULB/2015



6544/ULB/2015-ULBM
Č.j.: UZSVM/ULB/6692/2015-ULBM

Česká republika – Úřad pro zastupování státu ve věcech majetkových,
se sídlem Rašínovo nábřeží 390/42, Nové Město, 128 00 Praha 2,
zastoupená PhDr. Marií Ševelovou, ředitelkou Územního pracoviště Ústí nad Labem,
oprávněnou k podpisu na základě Příkazu generálního ředitele č. 6/2014, v platném znění
IČ: 69797111
(dále jen „převodce“)

a

Statutární město Liberec
se sídlem nám. Dr. E. Beneše 1, 460 59 Liberec 1 – Staré Město
zastoupené Tiborem Batthyánym, primátorem
IČ: 00262978
(dále jen „nabyvatel“)

uzavírají podle § 2055 a násl. zákona č. 89/2012 Sb., občanský zákoník a podle § 22 zákona č. 219/2000 Sb., o majetku České republiky a jejím vystupování v právních vztazích, ve znění pozdějších předpisů (dále jen „zákon č. 219/2000 Sb.“) tuto

**SMLOUVU O BEZÚPLATNÉM PŘEVODU
VLASTNICKÉHO PRÁVA K NEMOVITÉ VĚCI
č. 6544/ULB/2015**

ČI. I.

1. Česká republika je vlastníkem níže uvedené nemovité věci:

Pozemek

pozemková parcela číslo 1015/5, ostatní plocha, ostatní komunikace

zapsaný na listu vlastnictví č. 60000, pro kat. území Krásná Studánka, obec Liberec, v katastru nemovitostí vedeném Katastrálním úřadem pro Liberecký kraj, Katastrálním pracovištěm Liberec.

2. Úřad pro zastupování státu ve věcech majetkových je na základě bodu 14, čl. CXVII, zákona č. 320/2002 Sb., o změně a zrušení některých zákonů v souvislosti s ukončením činnosti okresních úřadů, ve znění pozdějších předpisů příslušný hospodařit s výše uvedenou nemovitou věcí ve smyslu § 9 zákona č. 219/2000 Sb.

ČI. II.

1. Převodce touto smlouvou bezúplatně převádí nabyvateli vlastnické právo k nemovité věci, uvedené v ČI. I. odst. 1 této smlouvy (dále jen „**nemovitá věc**“).

2. Vlastnické právo k nemovité věci se ~~se~~ bezúplatně převádí v souladu s § 9 zákona č. 13/1997 Sb., o pozemních komunikacích, ve znění pozdějších předpisů.
3. Nabyvatel přijímá převáděnou nemovitou věc do svého vlastnictví, jak stojí a leží, dle § 1918 občanského zákoníku.
4. Nabyvatel prohlašuje, že se seznámil s faktickým stavem převáděné nemovité věci.

Čl. III.

1. Převodce i nabyvatel shodně prohlašují, že jim nejsou známy žádné skutečnosti, které by uzavření této smlouvy bránily.
2. Převodce prohlašuje, že mu není známo, že by na nemovité věci vážla nějaká omezení, závazky či právní vady.
3. Hodnota majetku vedeného v účetní evidenci převodce činí 438.480,-- Kč.

Čl. IV.

1. Tato smlouva nabývá platnosti dnem podpisu poslední smluvní stranou.
2. Vlastnické právo k převáděné nemovité věci nabývá nabyvatel dnem zápisu do katastru nemovitostí. Tímto dnem na nabyvatele přecházejí veškerá práva a povinnosti spojená s vlastnictvím a užíváním nemovité věci.
3. Smluvní strany se dohodly, že návrh na zápis vkladu vlastnického práva do katastru nemovitostí podává převodce, a to bez zbytečného odkladu.
4. Poplatkovou povinnost spojenou s touto smlouvou nese nabyvatel.
5. Pokud by příslušným katastrálním úřadem byl návrh na zápis vkladu vlastnického práva k nemovité věci dle této smlouvy pro nabyvatele pravomocně zamítnut, účastníci této smlouvy se zavazují k součinnosti směřující k naplnění vůle obou smluvních stran.
6. Smluvní strany se dohodly, že jakékoli změny a doplňky této smlouvy jsou možné pouze písemnou formou, v podobě oboustranně uzavřených vzestupně číslovaných dodatků smlouvy.
7. Tato smlouva je vyhotovena ve třech stejnopisech. Každá ze smluvních stran obdrží po jednom vyhotovení. Jedno vyhotovení bude použito k zápisu vlastnického práva vkladem do katastru nemovitostí.
8. Smluvní strany výslovně souhlasí s tím, aby tato smlouva ve svém úplném znění byla zveřejněna v rámci informací zpřístupňovaných veřejnosti prostřednictvím dálkového přístupu. Smluvní strany prohlašují, že skutečnosti uvedené v této smlouvě nepovažují za obchodní tajemství ve smyslu ustanovení § 504 zákona č. 89/2012 Sb., občanský zákoník, v platném znění, a udělují svolení k jejich užití a zveřejnění bez stanovení jakýchkoli dalších podmínek.
9. Smluvní strany prohlašují, že tuto smlouvu uzavřely svobodně a vážně, nikoliv z přinucení nebo omylu. Na důkaz toho připojují své vlastnoruční podpisy.

10. Nedílnou součástí této smlouvy je doložka dle zákona č. 128/2000 Sb., o obcích (obecní zřízení), ve znění pozdějších předpisů.

Příloha: doložka dle zákona č. 128/2000 Sb., o obcích (obecní zřízení), ve znění pozdějších předpisů

V Ústí nad Labem dne

V Liberci dne

**Česká republika – Úřad pro zastupování
státu ve věcech majetkových**

Statutární město Liberec

.....
PhDr. Marie Ševelová
ředitelka Územního pracoviště
Ústí nad Labem

.....
Tibor Batthyány
primátor

DOLOŽKA

ve smyslu ustanovení § 41 zákona č. 128/2000 Sb., o obcích (obecní zřízení),
ve znění pozdějších předpisů
(dále jen „zákon č. 128/2000 Sb.“)

Statutární město Liberec, ve smyslu ustanovení § 41 zákona č. 128/2000 Sb., potvrzuje, že u právních jednání obsažených ve Smlouvě o bezúplatném převodu vlastnického práva k nemovité věci č. 6544/ULB/2015, kterou se převádí:

pozemek

- pozemková parcela číslo 1015/5, ostatní plocha, ostatní komunikace

zapsaný na listu vlastnictví č. 60000 pro katastrální území Krásná Studánka, obec Liberec, v katastru nemovitostí vedeném Katastrálním úřadem pro Liberecký kraj, Katastrálním pracovištěm Liberec,

byly ze strany nabyvatele splněny veškeré zákonem č. 128/2000 Sb., či jinými obecně závaznými právními předpisy stanovené podmínky ve formě předchozího zveřejnění, schválení či odsouhlasení, které jsou obligatorní pro platnost tohoto právního jednání.

Předmětná Smlouva o bezúplatném převodu vlastnického práva k nemovité věci č. 6544/ULB/2015 byla schválena Usnesením č. ze zasedání Zastupitelstva Statutárního města Liberec dne

V Liberci dne

Statutární město Liberec

.....
Tibor Batthyány
primátor

Příloha č.1. Nová Zástavní smlouva mezi SML a Československou obchodní bankou, a.s.

Smlouva č. 1882/15/5652

strana 1

Československá obchodní banka, a. s.

se sídlem: Radlická 333/150, 150 57 Praha 5

IČO: 00001350

zapsaná v obchodním rejstříku vedeném Městským soudem v Praze, oddíl B: XXXVI, vložka 46
(dále jen "Zástavní věřitel")za Zástavního věřitele: Radka Straková, firemní bankéř
Ing. Vladimíra Stromská, firemní bankéř

pobočka: Liberec, 1. máje 79/18, PSČ 461 78

a

STATUTÁRNÍ MĚSTO LIBEREC

se sídlem: nám. Dr. E. Beneše 1/1, 460 01, Liberec - Liberec I-Staré Město

IČO: 00262978

(dále jen "Zástavce")

za Zástavce:

(Zástavní věřitel a Zástavce společně dále též "Smluvní strany") uzavírají
podle příslušných ustanovení zákona č. 89/2012 Sb., občanský zákoník, ve znění změn a doplňků
(dále jen "Občanský zákoník"), následující**Smlouvu o zřízení zástavního práva k nemovitostem č. 1882/15/5652**

(dále jen "Smlouva")

Článek I.Zástavní právo se zřizuje k zajištění existujících, budoucích a podmíněných peněžitých dluhů dlužníka
- AWEA s.r.o., se sídlem: Rozdvojená 131, Minkovice, 463 12 Šimonovice, IČO: 28711777 (dále jen
"Dlužník") vůči Zástavnímu věřiteli a jejich příslušenství, uvedených níže v tomto Článku Smlouvy
(dále jen "Zajišťované dluhy").

Zástavní právo se zřizuje k zajištění:

a)

- dluhů vyplývajících ze Smlouvy o úvěru č. 1881/15/5652 ve znění případných dodatků,
uzavřené mezi Zástavním věřitelem a Dlužníkem dne2015 ve výši jistiny
=13.500.966,-Kč a jejich příslušenství,

(shora uvedené dále jen "Finanční dokumentace"),

b) dluhů z titulu poplatků, povinnosti zaplatit předvýplatu, smluvních pokut a náhrad škody, které
jsou nebo budou splatné podle podmínek uvedených ve Finanční dokumentaci,

c) dluhů splatných na základě ukončení, zrušení nebo odmítnutí jakékoliv Finanční dokumentace,

d) dluhu z titulu bezdůvodného obohacení souvisejícího s neexistencí, neplatností a/nebo
nevymahatelností jakékoliv Finanční dokumentace.Smluvní strany sjednávají, že dluhy Dlužníka uvedené shora pod písm. b) až d) tohoto Článku
Smlouvy, které Dlužníkovi již vznikly a/nebo mu vzniknou ode dne uzavření Smlouvy do2035,
se zajišťují do částky =13.500.966,-Kč.**Článek II.**1) Zástavce k zajištění Zajišťovaných dluhů Dlužníka vůči Zástavnímu věřiteli dává Zástavnímu
věřiteli do zástavy níže uvedené nemovitosti zapsané v katastru nemovitostí u Katastrálního
úřadu pro Liberecký kraj se sídlem v Liberci - katastrální pracoviště Liberec, pro katastrální
území Ruprechtice:

a) pozemek - parc. č. 1242/4

b) pozemek - parc. č. 1243/1

c) budova v části obce Liberec XIV-Ruprechtice, č.p. 1334 - obč.vyb. na pozemku parc.
č. 1242/4

(dále jen "Předmět zástavy").

2) Zástavní věřitel prohlašuje, že Předmět zástavy do zástavy přijímá.

Československá obchodní banka, a. s.

AWEA s.r.o.

- 3) Zástavce se zavazuje po dobu trvání zástavního práva zřízeného Smlouvou nezatížit Předmět zástavy ani žádnou jeho část právy třetích osob, zejména Předmět zástavy ani žádnou jeho část nezatížit zástavním právem, ani Předmět zástavy ani žádnou jeho část nezczizit, zejména Předmět zástavy ani žádnou jeho část neprodat, nepřevést ani nevložit do majetku třetí osoby.

Článek III.

- 1) Jakmile se některý ze Zajišťovaných dluhů stane splatným, je Zástavní věřitel oprávněn Předmět zástavy zpeněžit ve veřejné dražbě a/nebo jiným způsobem stanoveným zákonem a Zajišťované dluhy postupem stanoveným zákonem uspokojit. Dále je Zástavní věřitel oprávněn uspokojit se z Předmětu zástavy jakýmkoli jiným způsobem stanoveným zákonem v době výkonu zástavního práva.
- 2) Jestliže výtěžek zpeněžení zastaveného Předmětu zástavy nebude postačovat ke splacení všech Zajišťovaných dluhů v plném rozsahu, je Zástavní věřitel oprávněn stanovit, jak bude výtěžek zpeněžení zastaveného Předmětu zástavy použit k úhradě Smlouvou Zajišťovaných dluhů Dlužníka vůči Zástavnímu věřiteli, resp. jakých jejích částí.

Článek IV.

- 1) Zástavce prohlašuje a zaručuje, že k datu uzavření Smlouvy:
- a) má plnou pravomoc a oprávnění podepsat Smlouvu, uplatnit svá práva a plnit své závazky ze Smlouvy;
 - b) je jediným vlastníkem Předmětu zástavy a není nijak omezen ve svých právech volně nakládat s Předmětem zástavy;
 - c) vyjma zápisu zástavního práva dle Smlouvy byly učiněny veškeré úkony a získána veškerá oprávnění, která je třeba učinit a získat, aby Zástavce mohl zákonným způsobem podepsat Smlouvu a plnit své závazky podle ní a aby bylo zajištěno, že jeho závazky dle Smlouvy jsou platné a vymahatelné;
 - d) byl seznámen s výší současných, budoucích i podmíněných dluhů Dlužníka z Finanční dokumentace, včetně úroků a úroků z prodlení;
 - e) netrvá žádné opatření a/nebo řízení a/nebo porušení jakéhokoliv zákona nebo předpisu, které má, nebo by mohlo mít, nepříznivý dopad na hodnotu Předmětu zástavy;
 - f) podepsání Smlouvy a splnění závazků Zástavce podle Smlouvy není v rozporu s (i) jakoukoliv smlouvou či jinou právní skutečností zavazující Zástavce, (ii) jeho zakladatelským právním jednáním (v případě, že Zástavce je právnickou osobou), nebo (iii) jakýmkoli právním předpisem či soudním, rozhodčím či správním rozhodnutím týkajícím se Zástavce;
 - g) Smlouva souvisí s jeho vlastním podnikáním nebo s jeho jinými ekonomickými aktivitami, má sám nebo prostřednictvím svých poradců dostatečné znalosti a zkušenosti posoudit a pochopit obsah Smlouvy a před jejím uzavřením obsah Smlouvy posoudil a plně pochopil, zvážil veškeré okolnosti a důsledky související s jejím uzavřením;
 - h) vyjma zástavního práva dle Smlouvy a práv a věcných břemen uvedených na výpisu z listu vlastnictví č. 1 ze dne 23.11.2015 není Předmět zástavy předmětem žádného jiného zástavního, věcného, zajišťovacího, předkupního práva, opce ani jiného práva žádné třetí osoby a neexistuje žádné smluvní ujednání, které by mohlo vést k takovému zatížení Předmětu zástavy;
 - i) při jednání o uzavření Smlouvy mu byly sděleny všechny skutkové a právní okolnosti tak, aby se Zástavce mohl přesvědčit o možnosti uzavřít platnou Smlouvu a aby byl Zástavci zřejmý zájem Zástavního věřitele Smlouvu uzavřít.
- 2) Zástavce se zavazuje, že:
- a) po dobu trvání zástavního práva zřízeného Smlouvou neudělí žádnou opci na převod či jiné zcizení Předmětu zástavy ani žádné jeho části;
 - b) po dobu trvání zástavního práva zřízeného Smlouvou neumožní vznik žádného zatížení Předmětu zástavy ani žádné jeho části zástavním či jiným právem;
 - c) nepodnikne žádné jiné kroky, jež by mohly (i) nepříznivě ovlivnit stav zástavního práva dle Smlouvy nebo práva Zástavního věřitele podle Smlouvy, nebo (ii) způsobit snížení hodnoty Předmětu zástavy; v případě, že přesto dojde ke skutečnostem uvedeným pod

- body (i) nebo (ii) tohoto odstavce, Zástavce se zavazuje o tom informovat Zástavního věřitele bez zbytečného odkladu;
- d) provede veškeré úkony přiměřeně nezbytné či vyžadované Zástavním věřitelem za účelem zřízení a zachování existence platného a vymahatelného zástavního práva a za účelem zajištění platnosti a vymahatelnosti Smlouvy a jiných práv Zástavního věřitele, které ze Smlouvy vyplývají, zejména bude Zástavního věřitele bezodkladně informovat o všech nárocích nebo požadavcích třetích stran vznesených proti Předmětu zástavy a udržovat, bránit a vymáhat práva a zájmy Zástavního věřitele k Předmětu zástavy proti všem takovým nárokům a požadavkům;
 - e) předloží Zástavnímu věřiteli na jeho žádost veškerou dokumentaci týkající se Předmětu zástavy;
 - f) pro jiné zástavní právo než zástavní právo zřízené dle Smlouvy nevyhradí a do katastru nemovitostí nezapíše přednostní pořadí pro takové jiné zástavní právo;
 - g) po dobu trvání zástavního práva zřízeného Smlouvou zástavním právem zapsaným ve výhodnějším pořadí než zástavní právo dle Smlouvy nezajistí jakýkoli dluh třetí osoby;
 - h) po dobu trvání zástavního práva zřízeného Smlouvou v případě částečného uvolnění zástavního práva dle Smlouvy nespojí toto uvolněné zástavní právo s jakýmkoli dluhem třetí osoby;
 - i) po dobu trvání zástavního práva zřízeného Smlouvou neumožní zápis nového zástavního práva namísto zástavního práva dle Smlouvy nebo jakéhokoli jiného zástavního práva, které bude mít lepší pořadí než zástavní právo dle Smlouvy;
 - j) do 10 pracovních dnů od podpisu Smlouvy na své vlastní náklady podá ve prospěch Zástavního věřitele návrh na zápis zástavního práva podle Smlouvy do katastru nemovitostí; a nejpozději do 10 pracovních dnů od podpisu Smlouvy předloží Zástavnímu věřiteli kopii návrhu na zápis zástavního práva do katastru nemovitostí s razítkem ověřujícím přijetí tohoto návrhu příslušným katastrálním úřadem. Do 10 pracovních dnů od provedení zápisu zástavního práva do katastru nemovitostí bude Zástavce povinen předložit Zástavnímu věřiteli originál výpisu z katastru nemovitostí, jenž potvrdí vznik zástavního práva k Předmětu zástavy a jeho zápis do katastru nemovitostí. Nehledě na výše uvedené bude mít Zástavní věřitel právo (ale ne povinnost) samostatně zapsat zástavní právo do katastru nemovitostí výše uvedeným způsobem s tím, že toto právo Zástavního věřitele nezabavuje Zástavce jeho povinnosti zajistit zápis zástavního práva do katastru nemovitostí. Na požádání Zástavce neprodleně nahradí Zástavnímu věřiteli veškeré náklady spojené s tímto zápisem zástavního práva ze strany Zástavního věřitele;
 - k) zaplatí všechny daně, poplatky (včetně notářských poplatků), náklady a další výdaje v souvislosti s uzavřením nebo úředním ověřením Smlouvy a jejích dodatků;
 - l) pokud tak již neučinil, nejpozději do 15 pracovních dnů ode dne uzavření Smlouvy, na celou dobu trvání Smlouvy pojistí Předmět zástavy na hodnotu znovuzřízení (tzv. nová cena či reprodukční cena), a to zejména proti požáru a dalším živelním pohromám, proti poškození a zničení v takovém rozsahu, aby umožňovalo uvedení Předmětu zástavy do původního stavu. Současně se Zástavce zavazuje nejpozději do 15 pracovních dnů ode dne uzavření příslušné pojistné smlouvy dle předchozí věty tohoto odstavce předložit Zástavnímu věřiteli důkaz o pojištění Předmětu zástavy, jež bude formou a obsahem Zástavnímu věřiteli vyhovovat. Zástavce se dále zavazuje do 15 pracovních dnů po uzavření Smlouvy, byl-li Předmět zástavy pojištěn již v době uzavření Smlouvy, a/nebo ode dne uzavření příslušné pojistné smlouvy, písemně oznámit příslušné pojišťovně, že na Předmětu zástavy vázne zástavní právo a do 15 pracovních dnů ode dne doručení tohoto oznámení pojišťovně doručit Zástavnímu věřiteli kopii tohoto oznámení s potvrzením pojišťovny o jeho přijetí;
 - m) po celou dobu trvání zástavního práva bude řádně a včas platit pojistné za pojištění Předmětu zástavy a rovněž daně a poplatky, případně další náklady (na údržbu apod.), které jsou spojeny s užíváním Předmětu zástavy a že bude Předmět zástavy po celou dobu trvání zástavního práva řádně udržovat.

- 3) Zástavce se zavazuje nečinit žádná protipatření při uplatnění práv Zástavního věřitele, včetně využití práva na uspokojení Zajišťovaných dluhů z výtěžku zpeněžení Předmětu zástavy. Zástavní věřitel nenese odpovědnost za případnou újmu, která může Zástavci vzniknout uplatněním práv Zástavního věřitele, včetně využití práva na uspokojení Zajišťovaných dluhů z výtěžku zpeněžení Předmětu zástavy. Zástavce se vzdává jakýchkoliv případných práv a nároků založených jednáním Zástavního věřitele před uzavřením této Smlouvy a při uplatnění práv Zástavního věřitele.
- 4) V případě zániku zástavního práva se Zástavce zavazuje neprodleně podat na katastr nemovitostí na své vlastní náklady návrh na výmaz zástavního práva. Zástavní věřitel je rovněž oprávněn podat návrh na výmaz zástavního práva na náklady Zástavce v případě, že Zástavce výše uvedenou povinnost nesplní.

Článek V.

- 1) Za každý případ nesplnění jakéhokoliv ze závazků Zástavce uvedených v Článku II. a IV. Smlouvy se sjednává smluvní pokuta ve výši =15.000,-Kč.
- 2) Zástavce se zavazuje smluvní pokutu Zástavnímu věřiteli zaplatit do 5 pracovních dní od doručení písemné výzvy Zástavního věřitele k úhradě smluvní pokuty Zástavci. Ustanovením o smluvní pokutě není dotčeno právo Zástavního věřitele na náhradu škody v plné výši včetně práva na náhradu škody nad rámec smluvní pokuty.

Článek VI.

- 1) Zástavní právo dle Smlouvy se zřizuje na dobu trvání Zajišťovaných dluhů.
- 2) Smlouva nabývá platnosti a účinnosti dnem jejího podpisu Smluvními stranami. Zástavní právo vzniká vkladem do katastru nemovitostí.
- 3) V případě neplatnosti či neúčinnosti či zániklosti jednotlivých ustanovení Smlouvy nebudou dotčena její ostatní ustanovení. Smluvní strany se tímto zavazují, že učiní veškeré kroky nezbytné k nahrazení takového neplatného, neúčinného nebo zániklého ustanovení jiným ustanovením, které bude platné, účinné a vymahatelné a bude odpovídat účelu nahrazovaného ustanovení a celé Smlouvy.
- 4) Smlouva může být měněna nebo doplňována pouze na základě dohody Smluvních stran formou písemného dodatku.
- 5) Smluvní strany tímto sjednávají, že v právních vztazích založených Smlouvou se nepřihlíží k jakýmkoliv zvyklostem a zavedené praxi stran a obchodním zvyklostem.
- 6) Zástavce není oprávněn převést na jinou osobu jakákoliv práva nebo povinnosti ze Smlouvy bez předchozího písemného souhlasu Zástavního věřitele. Zajišťované dluhy nepřechází na jakéhokoliv nabyvatele při převodu Předmětu zástavy.
- 7) Tato Smlouva nahrazuje veškerá předchozí ústní nebo písemná ujednání související s předmětem Smlouvy. Žádná ze Smluvních stran se nemůže dovolávat žádné dohody či ujednání, které nejsou explicitně uvedeny ve Smlouvě.
- 8) Zástavce i Zástavní věřitel tímto na sebe přebírají nebezpečí změny okolností ve smyslu § 1765 odst. 2 Občanského zákoníku.
- 9) Pokud se kterákoli Smluvní strana vzdá nároku z porušení jakéhokoliv ustanovení Smlouvy, nebude to znamenat nebo se vykládat jako vzdání se nároku z kteréhokoliv jiného ustanovení Smlouvy, ani jako vzdání se nároku z jakéhokoliv dalšího porušení daného ustanovení. Žádné prodloužení lhůty pro plnění kteréhokoliv závazku či opatření podle Smlouvy nebude považováno za prodloužení lhůty pro příští plnění daného závazku nebo opatření, nebo jakéhokoliv jiného závazku či opatření. Neuplatnění či prodleva při uplatnění jakéhokoliv práva nebo jakékoli podmínky nebude předpokládat, že se jich kterákoli Smluvní strana vzdala. Žádné zřeknutí se jakéhokoliv práva nebo podmínky nebude účinné, nebude-li písemné.
- 10) Smluvní strany tímto sjednávají, že v případě jakéhokoliv ukončení Smlouvy bude mít takovéto ukončení účinky pouze do budoucna.
- 11) Smlouva byla vyhotovena ve třech stejnopisech, z nichž obdrží katastrální úřad jeden stejnopis, a Zástavní věřitel a Zástavce po jednom stejnopise. Všechny stejnopisy Smlouvy mají právní význam originálu.

Příloha č. 2. Dodatek č.2 ke Smlouvě o dílo č.11/12/0085 ze dne 19.7.2012



**PODLIMITNÍ VEŘEJNÁ ZAKÁZKA
„REKONSTRUKCE A PŘESTAVBA MŠ
ČTYŘLÍSTEK, ODLOUČENÉ PRACOVIŠTĚ
VĚKOVA“
PRO
STATUTÁRNÍ MĚSTO LIBEREC**



AROUND THE WORLD EXCLUSIVE ADVANTAGE

DODATEK Č.2 SMLOUVY O DÍLO Č.SOD/12/STAV/135

ČÍSLO SMLOUVY OBJEDNATELE : 11/12/0085

Dodatek č.2 smlouvy o dílo č.SOD/12/STAV/135, číslo smlouvy Objednatele 11/12/0085 ze dne 19.07.2012 (dále jen „**Dodatek č.2 Smlouvy**“) se uzavírá ve smyslu §2586 a násl. zákona č.89/2012 Sb. (občanský zákoník v platném znění) mezi smluvními stranami

Zhotovitelem : AWEA s.r.o.
Rozdvojená 131
463 12 Šimonovice - Minkovice

IČ: 28711777
DIČ: CZ28711777

Společnost je zapsána v Obchodním rejstříku u Krajského soudu v Ústí n.L., Oddíl C vložka 28041

Zastoupený : Ing. Janem Rutkovským, jednatelem společnosti

Dále též jako „**Zhotovitel**“

a

Objednatelem : Statutární město Liberec
Nám. Dr. E. Beneše 1
460 59 Liberec 1

IČ: 00262978
DIČ: CZ00262978

Zastoupený : Tiborem Batthyánym, primátorem města

Dále též jako „**Objednatel**“

I. PŘEDMĚT DODATKU Č.2 SMLOUVY

Tímto Dodatkem č.2 Smlouvy se mění smlouva o dílo č.SOD/12/STAV/135, číslo smlouvy Objednatele 11/12/0085 ze dne 19.07.2012 a dodatek č.1 smlouvy o dílo č.SOD/12/STAV/135, číslo smlouvy Objednatele 11/12/0221 ze dne 05.12.2012 následovně :

II. NOVÉ ZNĚNÍ ČLÁNKU “IV. CENA DÍLA A PLATEBNÍ PODMÍNKY“

Tímto Dodatkem č.2 Smlouvy se mění odstavec 2. v článku IV. CENA DÍLA A PLATEBNÍ PODMÍNKY takto :



AROUND THE WORLD EXCLUSIVE ADVANTAGE

Původní ujednání :

Účastníky dohodnutá cena díla činí :

Původně dohodnutá cena díla bez DPH	30.282.240,- Kč
Vícepráce	1.725.006,- Kč
Celková cena díla bez DPH	32.007.246,- Kč
DPH 20%	6.401.450,- Kč
Celková cena díla včetně DPH	38.408.695,- Kč

z toho:

Cena bez DPH za I. etapu	747.000,- Kč
Cena bez DPH za II. etapu	1.206.246,- Kč
Cena bez DPH za III. etapu	24.330.470,- Kč
Náklady na financování	5.723.530,- Kč

Nové ujednání dle tohoto Dodatku č.2 Smlouvy :

Účastníky dohodnutá cena díla činí :

nově dohodnutá cena díla bez DPH	30.120.480,- Kč
Vícepráce	1.725.006,- Kč
Celková cena díla bez DPH	31.845.486,- Kč
DPH 20%	6.369.097,- Kč
Celková cena díla včetně DPH	38.214.583,- Kč

z toho:

Cena bez DPH za I. etapu	747.000,- Kč
Cena bez DPH za II. etapu	1.206.246,- Kč
Cena bez DPH za III. etapu	24.330.470,- Kč
Náklady na financování	5.561.770,- Kč

Tímto Dodatkem č.2 Smlouvy se nově doplňuje odstavec 9. v článku IV. CENA DÍLA A PLATEBNÍ PODMÍNKY takto :

9. Zhotovitel se zavazuje nejpozději do 30-ti dnů po zapsání zástavního práva ve prospěch Československé obchodní banky a.s. dle článku III. tohoto Dodatku č.2 Smlouvy Objednateli dobropisovat výše uvedené snížení ceny díla a rozdíl ve výši 161.760,00 Kč bez DPH uhradit na účet Objednatele.



AROUND THE WORLD EXCLUSIVE ADVANTAGE

III. NOVÉ ZNĚNÍ ČLÁNKU "V. ZAJIŠTĚNÍ PLATEB OBJEDNATELE"

Tímto Dodatkem č.2 Smlouvy se mění odstavce 2., 3. a 4. v článku V. ZAJIŠTĚNÍ PLATEB OBJEDNATELE takto :

Původní ujednání odstavce 2. :

Pro zajištění plateb Objednatele dle výše uvedeného platebního kalendáře bude Objednatelem ve prospěch banky Zhotovitele – společnosti UNILEASING a.s. jako zástavního věřitele prvního v pořadí zřízeno zástavní právo k nemovitostem – k související části parcely st. 1242 (objekt občanské vybavenosti) a k související části pozemkové parcely 1243/1 (ostatní plocha), to vše v katastrálním území 682144 Ruprechtice, zapsané na listu vlastnictví č.1 u Katastrálního úřadu pro Liberecký kraj, Katastrální pracoviště Liberec.

Nové ujednání odstavce 2. dle tohoto Dodatku č.2 Smlouvy :

Pro zajištění plateb Objednatele dle výše uvedeného platebního kalendáře bude Objednatelem ve prospěch banky Zhotovitele – Československá obchodní banka a.s. jako zástavního věřitele prvního v pořadí zřízeno zástavní právo k nemovitostem – pozemek parc. č.1242/4, pozemek parc. č.1243/1, pozemek parc. č.1243/3 a budovy č.p. 1334 – stavba občanského vybavení na pozemku parc. č.1242/4, to vše v katastrálním území 682144 Ruprechtice, zapsané na listu vlastnictví č.1 u Katastrálního úřadu pro Liberecký kraj, Katastrální pracoviště Liberec.

Původní ujednání odstavce 3. :

Po realizaci díla a jeho předání Objednateli bude Objednatelem ve prospěch banky Zhotovitele - společnosti UNILEASING a.s. jako zástavního věřitele prvního v pořadí zřízeno zástavní právo k nemovitosti, jejíž stavba je předmětem této smlouvy o dílo.

Nové ujednání odstavce 3. dle tohoto Dodatku č.2 Smlouvy :

Neobsazeno.

Původní ujednání odstavce 4. :

Platby dle výše uvedeného platebního kalendáře budou Objednatelem prováděny přímo na účet financující banky Zhotovitele - UNILEASING a.s., č.ú 820946379/0800 vedeného u České spořitelny a.s.

Nové ujednání odstavce 4. dle tohoto Dodatku č.2 Smlouvy :

Platby dle výše uvedeného platebního kalendáře budou Objednatelem prováděny na účet Zhotovitele č.ú 232602545/0300 vedeného u Československé obchodní banky a.s.

IV. NOVÉ ZNĚNÍ PŘÍLOHY Č.4. "SPLÁTKOVÝ KALENDÁŘ"

Tímto Dodatkem č.2 Smlouvy se mění Příloha č.4. Smlouvy SPLÁTKOVÝ KALENDÁŘ, která je nedílnou součástí tohoto Dodatku č.2 Smlouvy.



AROUND THE WORLD EXCLUSIVE ADVANTAGE

V.

Ostatní ujednání ve Smlouvě jsou platná v původním znění.

Nedílnou součástí tohoto Dodatku č.2 Smlouvy je jedna příloha :

Příloha číslo 4. - Splátkový kalendář

V Šimonovicích dne 23.11.2015

V Liberci dne __. __.2015

Za Zhotovitele :

Za Objednatele :

Ing. Jan Rutkovský
jednatel společnosti

Tibor Batthyány
Primátor Statutárního města Liberce

SPLÁTKOVÝ KALENDÁŘ

STATUTÁRNÍ MĚSTO LIBEREC - VEŘEJNÁ ZAKÁZKA
„Rekonstrukce a přestavba MŠ Čtyřlístek, odloučené pracoviště Věkova“
Celková nabídková cena (I. etapa + II. etapa + III. etapa + Náklady na financování)

Datum	Výše splátky	Celkem splaceno	Celková zbývající částka k doplacení
15.3.2013	1 261 760,00 Kč	839 523,11 Kč	23 719 187 Kč
15.6.2013	1 261 760,00 Kč	1 693 129,22 Kč	22 865 581 Kč
15.9.2013	1 261 760,00 Kč	2 561 054,57 Kč	21 997 655 Kč
15.12.2013	1 261 760,00 Kč	3 443 539,37 Kč	21 115 171 Kč
15.3.2014	1 261 760,00 Kč	4 340 827,85 Kč	20 217 882 Kč
15.6.2014	1 261 760,00 Kč	5 253 168,35 Kč	19 305 542 Kč
15.9.2014	1 261 760,00 Kč	6 180 813,36 Kč	18 377 897 Kč
15.12.2014	1 261 760,00 Kč	7 124 019,61 Kč	17 434 690 Kč
15.3.2015	1 261 760,00 Kč	8 083 048,15 Kč	16 475 662 Kč
15.6.2015	1 261 760,00 Kč	9 058 164,39 Kč	15 500 546 Kč
15.9.2015	1 261 760,00 Kč	10 049 638,21 Kč	14 509 072 Kč
15.12.2015	1 100 000,00 Kč	11 057 744,00 Kč	13 500 966 Kč
15.3.2016	1 261 760,00 Kč	12 082 760,76 Kč	12 475 949 Kč
15.6.2016	1 261 760,00 Kč	13 124 972,18 Kč	11 433 738 Kč
15.9.2016	1 261 760,00 Kč	14 184 666,70 Kč	10 374 043 Kč
15.12.2016	1 261 760,00 Kč	15 262 137,59 Kč	9 296 572 Kč
15.3.2017	1 261 760,00 Kč	16 357 683,06 Kč	8 201 027 Kč
15.6.2017	1 261 760,00 Kč	17 471 606,30 Kč	7 087 104 Kč
15.9.2017	1 261 760,00 Kč	18 604 215,60 Kč	5 954 494 Kč

AWEA s.r.o., Rozdvojená 131, 463 12, Šimonovice - Minkovice, IČ 28711777

SPLÁTKOVÝ KALENDÁŘ



STATUTÁRNÍ MĚSTO LIBEREC - VEŘEJNÁ ZAKÁZKA
„Rekonstrukce a přestavba MŠ Čtyřlístek, odloučené pracoviště Věkova“

Celková nabídková cena (I. etapa + II. etapa + III. etapa + Náklady na financování)

Datum	Výše splátky	Celkem splaceno	Celková zbývající částka k doplacení
15.12.2017	1 261 760,00 Kč	19 755 824,42 Kč	4 802 886 Kč
15.3.2018	1 261 760,00 Kč	20 926 751,48 Kč	3 631 959 Kč
15.6.2018	1 261 760,00 Kč	22 117 320,84 Kč	2 441 389 Kč
15.9.2018	1 261 760,00 Kč	23 327 862,01 Kč	1 230 848 Kč
15.12.2018	1 261 760,00 Kč	24 558 710,00 Kč	0 Kč
CELKEM	30 120 480,00 Kč	24 558 710,00 Kč	0 Kč

V Šimonovicích dne 23.11.2015

V Liberci dne __. __.2015

Ing. Jan Rutkovský, jednatel AWEA s.r.o.

Tibor Batthyány, Primátor Statutárního města Liberec

S T A N O V Y

akciové společnosti **Liberecká IS, a. s.**

Stanovy byly schváleny rozhodnutím jediného zakladatele a akcionáře. Společnost se ve smyslu ust. § 777 odst. 5 zákona č. 90/2012 Sb., zákona o obchodních korporacích podrobuje zákonu o obchodních korporacích jako celku.

I.

Preambule

Statutární město Liberec, vedeno snahou o kontinuální rozvoj Informačního systému města Liberce (ISML) a zajištění všech potřebných služeb spojených s jeho provozováním, založilo akciovou společnost Liberecká IS, a. s., jejímž posláním je zejména

- podnikat ve službách outsourcingu nebo správy informačních technologií, poradenství v zavádění standardů a řízení projektů informačních technologií, služeb datových sítí a datových center, služeb systémů elektronických karet a služeb v oblasti propagace, promotion a public relation a dále doplňkově poskytovat služby organizačního poradenství, ekonomické a organizační služby, nákup a prodej informačních technologií;
- poskytovat služby prioritně pro statutární město Liberec a organizace statutárního města Liberec;
- pro posílení konkurenceschopnosti a zvýšení svých interních schopností a stability poskytovat služby Libereckému kraji a jeho organizacím, dalším obcím a veřejnoprávním subjektům a dále subjektům z podnikatelské sféry.
- působit jako specialista na poskytování svých služeb ve veřejnoprávních organizacích a institucích, profesionální, odborný, spolehlivý a stabilní dodavatel a vyhledávaný partner pro další firmy podnikající ve stejném oboru, to vše se schopností poskytovat vysokou kvalitu služeb za dobrou cenu.

Cílem založené společnosti je zajištění bezpečnosti a vysoké provozní dostupnosti dat a informačních technologií, které Liberecká IS, a.s. poskytuje nebo spravuje.

Článek 1

Založení akciové společnosti

1. Společnost **Liberecká IS, a.s.** byla založena jednorázově a na základě usnesení Zastupitelstva města Liberce č. 128/01 statutárním městem Liberec jako jediným akcionářem zakladatelskou listinou ze dne 3. 12. 2001 bez veřejné nabídky akcií.
2. Společnost **Liberecká IS, a.s.** je zapsána v obchodním rejstříku, vedeném u Krajského soudu v Ústí nad Labem.

Článek 2

Obchodní firma a sídlo společnosti

Obchodní firma:	Liberecká IS, a.s.
Sídlo společnosti:	Liberec III, Mrštíkova 850/3, PSČ 461 71
Právní forma:	akciová společnost

Článek 3

Předmět podnikání společnosti

Předmětem podnikání společnosti Liberecká IS, a.s (dále jen „společnost“) je:

a) výroba, obchod a služby neuvedené v přílohách 1 až 3 živnostenského zákona.

Obory činností:

- ✓ vydavatelské činnosti, polygrafická výroba, knihařské a kopírovací práce,
- ✓ zprostředkování obchodu a služeb,
- ✓ velkoobchod a maloobchod,
- ✓ poskytování software a poradenství v oblasti informačních technologií, zpracování dat,
- ✓ hostingové a související činnosti a webové portály,
- ✓ činnost informačních a zpravodajských kanceláří,
- ✓ pronájem a půjčování věcí movitých,
- ✓ poradenská a konzultační činnost, zpracování odborných studií a posudků,
- ✓ příprava a vypracování technických návrhů, grafické a kresličské práce,
- ✓ projektování elektrických zařízení,
- ✓ služby v oblasti administrativní správy a služby organizačně hospodářské povahy,
- ✓ mimoškolní výchova a vzdělávání, pořádání kurzů, školení, včetně lektorské činnosti;

b) poskytování nebo zprostředkování spotřebitelského úvěru;

c) činnost účetních poradců, vedení účetnictví, vedení daňové evidence.

Článek 4

Doba trvání společnosti

Společnost je založena na dobu neurčitou.

II.

Základní kapitál a akcie

Článek 5

Výše základního kapitálu

1. Základní kapitál společnosti činí 42.700.000,- Kč (slovy: čtyřicetdvamilionůsedmsettisíc korun českých).
2. Základní kapitál je rozepsán na 427 ks kmenových akcií v zaknihované podobě, znějících na jméno, o jmenovité hodnotě každé akcie 100.000,- Kč.
3. Ke dni schválení stanov byl základní kapitál zcela splacen.

Článek 6

Akcie, počet hlasů a způsob hlasování na valné hromadě

1. Forma, druh a podoba akcie. Všechny akcie jsou akciemi na jméno, v zaknihované podobě a akciemi kmenovými.
2. Upisování akcií. Zakladatel upisuje celý základní kapitál, tj. všechny akcie za emisní kurs ve výši jmenovitých hodnot každé akcie.
3. Počet akcií a jmenovitá hodnota. 427 kusů akcií o jmenovité hodnotě 100.000,- Kč.
4. Počet hlasů spojených s jednou akcií. S jednou akcií o nominální hodnotě 100.000,- Kč je spojen jeden hlas.
5. Způsob hlasování na valné hromadě. Protože má společnost jediného akcionáře, nekoná se valná hromada a její působnost v rozsahu stanoveném níže vykonává jediný akcionář.

III.

Orgány společnosti

Článek 7

Orgány společnosti

Společnost zvolila monistický systém vnitřní struktury. Společnost může zvolený systém své vnitřní struktury změnit změnou stanov.

Společnost má tyto orgány:

- A. jediný akcionář vykonávající působnost valné hromady (dále jen „jediný akcionář“),
- B. správní rada,
- C. statutární ředitel.

Jediný akcionář

Článek 8

Postavení jediného akcionáře

1. Jediný akcionář je nejvyšší orgán společnosti.
2. V souladu s § 102 odst. 2 písm. c) zákona č. 128/2000 Sb., o obcích (dále jen „ZO“) rozhoduje ve věcech jediného akcionáře v dále stanoveném rozsahu Rada města Liberec. Rozhodnutí o zrušení společnosti a změnách těchto stanov musí dle a § 84 odst. 2 písm. e) ZO předcházet schválení Zastupitelstvem města Liberec. Rozhodnutí jediného akcionáře musí mít písemnou formu a musí být podepsáno statutárním orgánem statutárního města Liberec. Vyžaduje-li zákon o obchodních korporacích či jiný právní předpis, aby rozhodnutí nejvyššího orgánu společnosti bylo osvědčeno veřejnou listinou, musí i rozhodnutí jediného akcionáře mít formu veřejné listiny. Rozhodnutí jediného akcionáře doručí akcionář k rukám statutárního ředitele nebo na adresu sídla společnosti nebo na e-mailovou adresu společnosti.
3. Rada města Liberec při výkonu působnosti jediného akcionáře jedná vždy v souladu s čl. VI. jednacího řádu Rady města Liberec.
4. Orgány společnosti jsou povinni předkládat návrhy rozhodnutí jedinému akcionáři ve lhůtách stanovených jednacím řádem Rady města Liberec.

Článek 9 **Působnost jediného akcionáře a způsob jeho jednání**

1. Jediný akcionář rozhoduje o otázkách, které zákon zahrnuje do působnosti valné hromady. Jediný akcionář rozhoduje též o:
 - a) změně stanov, nejde-li o změnu v důsledku zvýšení základního kapitálu pověřeným statutárním ředitelem ve smyslu ust. § 511 a násl. zákona č. 90/2012 Sb., o obchodních korporacích (dále jen „ZOK“) nebo o změnu, ke které došlo na základě jiných právních skutečností;
 - b) pachtu závodu společnosti nebo jeho části tvořící samostatnou organizační složku;
 - c) udělování pokynů a zákazů správní radě a schvalování zásad činnosti správní rady, nezasahuje-li takový pokyn, zákaz či zásada do obchodního vedení společnosti a není-li takový pokyn, zákaz či zásada v rozporu s právními předpisy;
 - d) zrušení společnosti s likvidací po předchozím schválení Zastupitelstvem města Liberec, jmenování a odvolávání likvidátora;
 - e) jmenování a odvolávání členů správní rady;
 - f) schválení řádné nebo mimořádné účetní závěrky a konsolidované účetní závěrky a v zákonem stanovených případech i mezitímní účetní závěrky a rozdělení zisku nebo o úhradě ztráty;
 - g) uzavírání smluv o výkonu funkce pro členy správní rady a jiných plněních podle ust. § 61 ZOK;
 - h) registraci účastnických cenných papírů společnosti podle zvláštního právního předpisu a o zrušení jejich registrace;
 - i) fúzi, převodu jmění na jiného akcionáře nebo rozdělení, popřípadě o změně právní formy po předchozím schválení Zastupitelstvem města Liberec;
 - j) uzavření smlouvy, jejímž předmětem je převod podniku nebo jeho části;
 - k) schválení jednání učiněných za společnost do jejího vzniku;
 - l) uzavření ovládací smlouvy, smlouvy o převodu zisku a smlouvy o tiché společnosti a jejich změnách;
 - m) snížení nebo zvýšení základního kapitálu a o vydání dluhopisů;
 - n) udělení souhlasu se záměrem k uzavření smluvních vztahů, vypisování veřejných zakázek a k prodejem nemovitého majetku v hodnotách nad 10.000.000 Kč. Záměr přitom musí obsahovat základní parametry smluvního vztahu a zadávací dokumentaci k veřejné zakázce.
2. O rozhodnutích uvedených v odstavci 1 písm. a), d) a m) těchto stanov se pořizuje notářský zápis.
3. Notářský zápis se dále pořizuje v případech rozhodnutí o
 - a) změně druhů nebo formy akcií;
 - b) změně práv spojených s určitým druhem akcií;
 - c) omezení převoditelnosti akcií na jméno;

- d) zrušení registrace;
 - e) omezení přednostního práva na získání vyměnitelných a prioritních dluhopisů;
 - f) vyloučení nebo omezení přednostního práva na upisování nových akcií podle § 484 ZOK;
 - g) zvýšení základního kapitálu nepeněžitými vklady.
4. Rozhodnutí podle § 421 odst. 2 písm. m) ZOK o změně stanov, rozhodnutí, v jehož důsledku se mění stanovy, rozhodnutí o možnosti započtení peněžité pohledávky vůči společnosti proti pohledávce na splacení emisního kursu, o vydání vyměnitelných nebo prioritních dluhopisů, o zrušení společnosti s likvidací, rozhodnutí o rozdělení likvidačního zůstatku a o dalších skutečnostech, jejichž účinky nastávají až zápisem do obchodního rejstříku, se osvědčuje veřejnou listinou. Obsahem veřejné listiny je také schválený text změny stanov, jsou-li měněny.

Článek 10

Postup při doplnění nebo změně stanov a další nutné údaje

1. Přípravu doplnění nebo změny stanov zajišťuje statutární ředitel na návrh jediného akcionáře.
2. Statutární ředitel je povinen zaslat jedinému akcionáři návrh doplnění nebo změn stanov současně s žádostí o projednání a schválení jediným akcionářem.
3. Uvedený způsob změny stanov se nepoužije v případě zvýšení základního kapitálu správní radou.

Statutární ředitel

Článek 11

Postavení a působnost statutárního ředitele

1. Statutární ředitel je statutárním orgánem společnosti. Statutárního ředitele jmenuje do funkce správní rada. Smlouvu o výkonu funkce statutárního ředitele schvaluje správní rada.
2. Statutární ředitel zajišťuje řízení společnosti ve smyslu § 435 odst. 3 ZOK v souladu se stanovami společnosti, organizačním řádem a usneseními správní rady a jediného akcionáře. Je nadřízeným všech zaměstnanců společnosti, kteří jsou mu z výkonu své činnosti odpovědní, a vykonává vůči nim zaměstnavatelská práva.
3. Statutární ředitel
 - a) má právo schvalovat a podepisovat veškeré závazkové vztahy společnosti vůči třetím osobám, přitom k záměru na provedení úkonů dle následujících bodů I až X musí správní rada vydat předem písemný souhlas:
 - I. přijímání provozních a investičních závazků s finanční hodnotou nad 2.000.000 Kč bez DPH. U závazku na dobu neurčitou je limit stanoven z hodnoty trvání závazku po dobu čtyř let,
 - II. přijímání provozních a investičních závazků s finanční hodnotou nad 500.000 Kč bez DPH, které mají být sjednány na základě výjimky z vnitřních pravidel pro zadávání zakázek. U závazku na dobu neurčitou je limit stanoven z hodnoty trvání závazku po dobu čtyř let,

- III. prodej majetku společnosti v účetní hodnotě nebo za cenu vyšší než 500.000 Kč bez DPH,
 - IV. uzavírání smluv o zřízení zástavního práva k věci movité či nemovité ve vlastnictví společnosti, včetně jejich dodatků, pokud k uzavření takové smlouvy není společnost povinna na základě závazného právního předpisu nebo pravomocného rozhodnutí správního nebo soudního orgánu,
 - V. nájem nemovitých věcí ve vlastnictví společnosti s dobou trvání nájmu nad jeden rok,
 - VI. darování majetku společnosti nebo jinak označenému převodu majetku společnosti bez žádného protiplnění, pokud jeho hodnota převyšuje v jednotlivém případě 20.000 Kč,
 - VII. přijetí zápůjčky nebo úvěru, s výjimkou kontokorentního úvěru pro běžné provozní financování, a uskutečnění jiné finanční operace (např. leasingu), pokud přesahuje hodnota jistiny za celé období 2.000.000 Kč v každém jednotlivém případě,
 - VIII. převzetí dluhů třetích osob, uzavření smlouvy o zápůjčce, poskytnutí úvěru a poskytnutí ručení v jakékoli podobě, včetně jejich dodatků,
 - IX. uzavírání smluv o nabývání a zcizování kapitálových účastí v jiných společnostech, kdy uzavření smlouvy o nabytí účasti v jiné obchodní společnosti musí předcházet rozhodnutí jediného akcionáře, včetně jejich dodatků,
 - X. uzavírání smluv o zřízení služebnosti či reálných břemen, kterými by bylo omezeno vlastnické právo k nemovité věci ve vlastnictví společnosti, vyjma přeložek technologií, rozvodů sítí elektrického vedení, vodovodů a kanalizací, pokud jsou takové smlouvy uzavírány za ceny v místě a čase obvyklé, včetně jejich dodatků;
- b) stanovuje organizační strukturu společnosti, dělbu práce a náplň pracovních pozic a rolí a pořadí a rozsah zastupování jednotlivých zaměstnanců i sebe sama;
 - c) stanovuje způsob hodnocení a odměňování zaměstnanců společnosti;
 - d) deleguje pravomoci na podřízené zaměstnance;
 - e) zabezpečuje řádné vedení účetnictví společnosti;
 - f) schvaluje a vydává organizační a metodické normy pro činnost společnosti;
 - g) zřizuje poradní orgány statutárního ředitele;
 - h) zajišťuje odpovědi na dotazy a poskytování informací zastupitelům v návaznosti na § 82 ZO;
 - i) zajišťuje vyřizování žádostí o informace podané podle zákona č. 106/1999 Sb, o svobodném přístupu k informacím.
4. Statutární ředitel předkládá správní radě ke schválení:
- a) návrh struktury a náplně strategických cílů společnosti;
 - b) žádosti o souhlas s právním jednáním společnosti vůči třetím osobám dle odst. 3 písm. a) body I až X;
 - c) návrhy pravidel na způsob a výši odměňování statutárního ředitele;
 - d) podklady pro výplatu odměn statutárního ředitele na základě platných pravidel a dosažených výsledků v minulém období;
 - e) interní pravidla pro zadávání zakázek a jejich změny.
5. Statutární ředitel průběžně informuje správní radu na jejich zasedáních o:

- a) vývoji hospodaření společnosti;
 - b) vývoji pohledávek a závazků po lhůtě splatnosti nad 60 dnů vyšších než 250.000 Kč v jednotlivém případě;
 - c) aktuální situaci společnosti se zaměřením na informace o událostech, které mají významný vliv na chod společnosti a které nastaly po posledním jednání správní rady;
 - d) informaci o finančním plánu na konkrétní rok.
6. Statutární ředitel předkládá k rozhodnutí jedinému akcionáři po předchozím schválení nebo přezkoumání ve správní radě
- a) návrh na změnu stanov;
 - b) řádnou, mimořádnou, konsolidovanou, případně mezitímní účetní závěrku;
 - c) návrh na rozdělení zisku nebo úhradu ztráty a způsob vyplacení podílu na zisku;
 - d) roční zprávu o podnikatelské činnosti společnosti a o stavu jejího majetku;
 - e) návrhy na způsob krytí ztrát společnosti vzniklých v uplynulém obchodním roce;
 - f) návrhy na zvýšení nebo snížení základního kapitálu.
7. Statutární ředitel jedná za společnost způsobem uvedeným v článku 17 těchto stanov. Za veškerou činnost odpovídá správní radě.

Správní rada

Článek 12

Postavení a působnost správní rady

1. Správní rada určuje základní zaměření obchodního vedení společnosti a dohlíží na jeho řádný výkon. Správní rada se při své činnosti řídí obecně závaznými právními předpisy, stanovami, zásadami a rozhodnutími schválenými jediným akcionářem, ledaže jsou v rozporu se zákonem o obchodních korporacích a stanovami.
2. Do působnosti správní rady náleží jakákoliv věc týkající se společnosti, ledaže ji právní předpisy nebo tyto statovy svěřují do působnosti jediného akcionáře nebo statutárního ředitele.
3. Správní rada jmenuje statutárního ředitele a dohlíží na výkon působnosti statutárního ředitele a vedení obchodní činnosti společnosti.
4. Do působnosti správní rady přísluší zejména:
 - a) kontrolovat dodržování obecně závazných předpisů, stanov společnosti a rozhodnutí jediného akcionáře;
 - b) přezkoumávat řádnou, mimořádnou, konsolidovanou, případně mezitímní účetní závěrku a návrh na rozdělení zisku nebo úhradu ztráty a způsob vyplacení podílu na zisku a předkládat svá vyjádření jedinému akcionáři;
 - c) požádat jediného akcionáře o mimořádné projednání a rozhodnutí ve věci, vyžadují-li to vážné zájmy společnosti;
 - d) předkládat jedinému akcionáři k projednání svá stanoviska, doporučení a návrhy;
 - e) nahlížet kdykoli do účetní evidence, obchodních knih a ostatních knih společnosti;
 - f) v součinnosti se statutárním ředitelem určovat strukturu a náplň strategických cílů společnosti;
 - h) dohlížet na výkon působnosti statutárního ředitele, hodnotit jeho činnost a schvalovat způsob a výši jeho odměňování;

- i) přezkoumávat zprávu o vztazích. O výsledku přezkoumání této zprávy informuje jediného akcionáře a sdělí mu své stanovisko;
 - j) schvalovat dokumenty a náležitosti předkládané statutárním ředitelem dle čl. 11 odst. 4;
 - k) udělovat statutárnímu řediteli předem souhlas k uskutečnění právních jednání společnosti vůči třetím osobám dle čl. 11 odst. 3 písm. a) do výše 10.000.000 Kč, nad tuto částku předkládá správní rada věc k rozhodnutí jedinému akcionáři.
5. Správní rada předkládá k rozhodnutí jedinému akcionáři:
- a) návrh předmětu podnikatelské činnosti společnosti;
 - b) návrh na zrušení společnosti.
6. Správní rada je povinna požádat jediného akcionáře o projednání věci
- a) zjistí-li, že vlastní kapitál společnosti vykázaný v účetní evidenci k poslednímu dni měsíce je nižší než 1/2 základního kapitálu;
 - b) je-li společnost platebně neschopna po dobu delší než tři měsíce;
 - c) jestliže to vyžadují jiné vážné zájmy společnosti.
7. Správní rada odpovídá za veškerou činnost jedinému akcionáři. Členové správní rady se zúčastňují jednání jediného akcionáře a seznamují jej s výsledky činnosti správní rady.
8. Správní rada má právo zadat audit společnosti nad rámec přezkoumání účetní závěrky auditorem.
9. Správní rada si může v rámci obecně závazných právních předpisů a ustanovení těchto stanov určit jednací řád.
10. Správní rada má právo jmenovat své zástupce do hodnotících komisí při zadávání veřejných zakázek.
11. Správní rada rozhoduje v roli nadřízeného orgánu o odvoláních proti rozhodnutí o poskytování informací podle zákona 106/1999 Sb., o svobodném přístupu k informacím.
12. Správní rada odpovídá zastupitelům na žádosti o poskytování informací.

Článek 13

Složení, ustavení, funkční období členů správní rady

- 1. Správní rada společnosti má pět členů. Tři místa připadají na členy Rady města Liberec nebo jimi nominované osoby, dvě místa připadají na zastupitele volebních stran nezastoupených v Radě města Liberec nebo jimi nominované osoby.
- 2. Pokud členem správní rady není člen Rady města Liberec, účastní se jednání správní rady pověřený člen Rady města Liberec v roli stálého hosta. Tento stálý host má právo se vyjadřovat a navrhopvat usnesení ke všem záležitostem v působnosti správní rady, nemá ale právo hlasovací.
- 3. Členy správní rady jmenuje a odvolává jediný akcionář.
- 4. Funkční období členů správní rady je čtyřleté. Správní rada požádá jediného akcionáře alespoň jeden měsíc před skončením funkčního období člena správní rady o jmenování nového člena správní rady. Opakované jmenování člena správní rady je možné. Pokud skončí funkce člena správní rady před uplynutím funkčního období, požádá správní rada jediného akcionáře bezodkladně poté, kdy se o této skutečnosti dozví, o jmenování nového člena správní rady.

5. Člen správní rady může ze své funkce odstoupit písemným oznámením doručeným správní radě a jedinému akcionáři. Nesmí tak však učinit v době, která je pro společnost nevhodná. Funkce odstupujícího člena končí uplynutím jednoho měsíce od doručení tohoto oznámení, nerozhodne-li jediný akcionář na žádost odstupujícího o jiném dnu zániku funkce.
6. Správní rada je oprávněna na místo jednoho člena, jehož členství ve správní radě skončilo, jmenovat svým usnesením náhradního člena na dobu do jmenování nového člena jediným akcionářem.
7. Správní rada přijetím usnesení volí a odvolává z řad svých členů předsedu a místopředsedu správní rady.

Článek 14

Zasedání a usnášení správní rady

1. Správní rada se schází ke svým jednáním podle potřeby, minimálně však jednou za dva měsíce. Zasedání správní rady svolává předseda správní rady.
2. Předseda správní rady je povinen svolat mimořádné jednání správní rady v případě, že jej k tomu vyzve kterýkoli člen správní rady nebo statutární ředitel. Výzva musí obsahovat přesný termín jednání a navrhovaný program jednání. V případě, že předseda správní rady nevyhoví výzvě bez zbytečného odkladu, může jednání svolat i dotyčný člen správní rady nebo statutární ředitel sám.
3. V případě, že není zvolen předseda ani místopředseda správní rady a výkonem funkce předsedy není pověřen žádný člen správní rady, svolává jednání správní rady kterýkoli její člen nebo statutární ředitel.
4. Zasedání správní rady se svolává vždy písemnou pozvánkou, ve které musí být uveden den a hodina zahájení jednání s určením místa konání. Pozvánka může být doručena i elektronickou cestou. Jednání správní rady se koná zpravidla v sídle společnosti. Podstatnou náležitostí pozvánky je i navrhovaný program jednání. Pozvánka musí být rozeslána nejpozději pět dnů před stanoveným dnem jednání. V naléhavých případech, nebo pokud s tím souhlasí všichni členové správní rady, může být lhůta pěti dnů zkrácena v nezbytně nutném rozsahu.
5. V nutných případech, které nestrpí odkladu, může předseda správní rady dát hlasovat o návrhu usnesení správní rady způsobem "per rollam". Návrh usnesení a jeho odůvodnění musí být zpracován písemně a doručen všem členům správní rady poštou, faxem nebo elektronicky. Hlasování o usnesení "per rollam" musí být na nejbližším zasedání správní rady zapsáno do zápisu o tomto zasedání.
6. O průběhu zasedání správní rady a o přijatých usneseních se pořizuje zápis, který podepisuje předseda nebo člen správní rady, který zasedání řídil, a zapisovatel. V zápisu musí být uvedeni členové správní rady, kteří hlasovali proti jednotlivým usnesením nebo se zdrželi hlasování.
7. Usnesení správní rady je přijato pouze tehdy, pokud pro něj hlasuje nadpoloviční většina ze všech členů správní rady, tj. nejméně 3 členové správní rady.
8. Správní rada je usnášení schopná, pokud je přítomna nadpoloviční většina ze všech členů správní rady, tj. nejméně 3 členové správní rady.
9. Jednání správní rady se dále řídí Jednacím řádem správní rady, jestliže jej správní rada přijme svým usnesením.

Článek 15

Povinnosti členů správní rady

1. Členové správní rady jsou povinni při výkonu své funkce jednat v souladu s § 51 ZOK s péčí řádného hospodáře a zachovávat mlčenlivost o důvěrných informacích a skutečnostech, jejichž prozrazení třetím osobám by mohlo způsobit společnosti škodu.
2. Členové správní rady odpovídají společnosti za podmínek a v rozsahu stanoveném obecně závaznými právními předpisy za škodu, kterou jí způsobí zaviněným porušením povinností při výkonu své funkce. Způsobí-li takto škodu více členů správní rady, odpovídají za ni společnosti společně a nerozdílně.
3. Pokud by chtěl člen správní rady podat třetím osobám informace, u kterých nelze s jistotou vyloučit, že se jedná o důvěrné informace nebo informace týkající se společnosti, je povinen předem informovat předsedu správní rady a statutárního ředitele a přihlídnout k jejich stanoviskům.
4. Na členy správní rady se vztahuje zákaz konkurence dle § 441 ZOK.

Článek 16

Předseda a místopředseda správní rady

1. Předseda správní rady organizuje činnost správní rady a řídí a svolává její zasedání. V případě nezpůsobilosti předsedy vykonávat svoji funkci, vykonává funkci předsedy místopředseda správní rady.
2. Předseda správní rady zastupuje společnost v řízení před soudy a jinými orgány proti statutárnímu řediteli. Je-li předseda správní rady současně statutárním ředitelem, zastupuje společnost místopředseda správní rady.
3. Funkce předsedy i místopředsedy správní rady společnosti se zapisuje do obchodního rejstříku.

IV.

Jednání za společnost

Článek 17

Způsob jednání a podepisování za společnost

1. Za společnost může samostatně jednat pouze statutární ředitel. V případě nepřítomnosti statutárního ředitele jsou oprávněny jednat samostatně za společnost osoby zmocněné statutárním ředitelem na základě udělení zvláštní plné moci.
2. Podepisování za společnost se provádí tak, že k vytištěnému nebo napsanému obchodnímu názvu firmy připojí podepisující osoba svůj podpis s uvedením své funkce a jména.
3. Statutární ředitel může delegovat právo zastupovat společnost nebo podepisovat za ni na další pracovníky společnosti na základě zvláštní plné moci nebo na základě ustanovení podepisového a schvalovacího řádu společnosti.

V.

Hospodaření společnosti

Článek 18

První účetní období společnosti počíná zápisem společnosti do obchodního rejstříku a končí dnem 31. prosince tohoto roku. Každé další účetní období je totožné s kalendářním rokem.

Článek 19

Evidence a účetnictví společnosti

Evidence a účetnictví společnosti se vedou v souladu s obecně závaznými právními předpisy.

Článek 20

Řádná účetní závěrka

1. Řádná účetní závěrka musí být sestavena způsobem odpovídajícím obecně závazným právním předpisům a zásadám řádného účetnictví tak, aby poskytovala úplné informace o majetkové a finanční situaci, jakož i o výši dosaženého zisku nebo ztráty za účetní období.
2. Statutární ředitel zajišťuje sestavení řádné účetní závěrky a návrhu na rozdělení zisku, včetně stanovení výše a způsobu vyplacení podílů na zisku, popř. návrhu na způsob krytí ztráty společnosti. Sestavenou řádnou účetní závěrku spolu s uvedenými návrhy předloží statutární ředitel nejpozději do 30. dubna každého roku ke kontrole a ověření auditorovi. Po obdržení kontrolní zprávy auditora je řádná účetní závěrka, výroční zpráva, kontrolní zpráva auditora a návrh na použití zisku nebo úhradu ztráty předložena k přezkoumání správní radě.
3. Po obdržení zprávy správní rady předloží statutární ředitel bez odkladu řádnou účetní závěrku, výroční zprávu, kontrolní zprávu auditora a návrh na použití zisku nebo úhradu ztráty jedinému akcionáři a požádá jej o projednání a schválení těchto dokumentů. Současně bude jedinému akcionáři předložena zpráva správní rady o výsledku přezkoumání řádné účetní závěrky.

Článek 21

Rozdělování zisku společnosti

1. O rozdělování zisku společnosti rozhoduje jediný akcionář na návrh statutárního ředitele po přezkoumání tohoto návrhu správní radou.
2. Zisk společnosti dosažený za účetní období lze použít na výplatu podílu na zisku, úhradu ztrát minulých období, k vytváření fondů nebo zvýšení základního kapitálu.
3. Ztrátu lze uhradit na vrub zisku minulých období, čerpáním fondů, snížením základního kapitálu nebo příspěvkem akcionáře.

Článek 22

Ostatní fondy

O zřízení fondů rozhoduje v souladu s obecně závaznými právními předpisy statutární ředitel společnosti.

Článek 23

Úhrada ztrát společnosti

O způsobu úhrady ztráty společnosti uplynulé účetní období rozhoduje jediný akcionář na návrh statutárního ředitele.

Článek 24

Zvýšení základního kapitálu

1. O zvýšení nebo snížení základního kapitálu rozhoduje jediný akcionář. O uvedeném rozhodnutí se pořizuje notářský zápis.
2. Základní kapitál lze zvýšit upsáním nových akcií nebo z vlastních zdrojů společnosti.
3. Zvýšení základního kapitálu společnosti upsáním nových akcií, je možné, jestliže jediný akcionář zcela splatil emisní kurs dříve upsaných akcií. Toto omezení neplatí v případě, že upisování akcií a jejich emisní kurs je splácen pouze nepeněžitými vklady. Usnesení, kterým jediný akcionář rozhodne o zvýšení základního kapitálu, musí obsahovat:
 - a) částku, o níž má být základní kapitál zvýšen s určením, zda se připouští upisování akcií nad částku navrhovaného zvýšení základního kapitálu, a to buď bez omezení, nebo s určením omezení;
 - b) počet a jmenovitou hodnotu, druh, formu a podobu upisovaných akcií;
 - c) počet nových akcií, které lze upsat na jednu dosavadní akcii společnosti;
 - d) v případě nepeněžitého vkladu určení předmětu vkladu a výši ocenění určeného znaleckým posudkem.
4. Po schválení účetní závěrky může jediný akcionář rozhodnout, že použije zisk ke zvýšení základního kapitálu. Tak lze naložit i s částí zisku nebo jinými vlastními zdroji.
5. Rozhodnutí jediného akcionáře musí obsahovat:
 - a) částku, o níž se zvyšuje základní kapitál;
 - b) označení vlastního zdroje, z něhož se základní kapitál zvyšuje;
 - c) určení, zda se zvyšuje jmenovitá hodnota stávajících akcií s uvedením, o kolik se zvýší, nebo zda se vydávají nové akcie s určením počtu a jmenovité hodnoty.
6. Jediný akcionář může pověřit statutárního ředitele, aby rozhodl o zvýšení základního jmění upisováním akcií nebo z vlastních zdrojů, nejvýše však o jednu třetinu dosavadní výše základního kapitálu.
7. Neupravené vztahy při zvyšování základního kapitálu společnosti těmito stanovami se řídí ustanoveními § 468 až § 473 a § 474 - § 515 ZOK.

Článek 25

Snížení základního kapitálu

1. Rozhodnutí, kterým jediný akcionář rozhodne o snížení základního kapitálu, musí obsahovat:
 - a) důvody snížení základního kapitálu a způsob, jak bude naloženo s částkou odpovídající jeho snížení;
 - b) rozsah snížení základního kapitálu;
 - c) způsob, jakým bude snížení základního kapitálu provedeno;

- d) pokud se snižuje základní kapitál na základě návrhu akcionáře, údaj, zda jde o návrh na úplatné, nebo bezplatné vzetí akcií z oběhu a v případě úplatného vzetí akcií z oběhu také výši této úplaty.
2. Základní kapitál lze snížit snížením jmenovitých hodnot akcií a zatímních listů, nebo vzetím akcií z oběhu.
 3. Snížení jmenovité hodnoty akcií se provádí poměrně u všech akcií. Snížení zaknihovaných akcií se provede změnou zápisu v zákonem stanovené evidenci zaknihovaných cenných papírů.
 4. V případě vzetí akcií z oběhu rozhodne jediný akcionář, zda bude základní kapitál snížen v rozsahu jmenovitých hodnot akcií, které budou vzaty z oběhu, nebo zda bude základní kapitál snížen o pevnou částku.
 5. Neupravené vztahy při snižování základního kapitálu společnosti těmito stanovami se řídí ustanoveními § 468 až § 473 a § 516 - § 548 ZOK.

VI.

Zrušení a zánik společnosti

Článek 26

Zrušení a zánik společnosti a jejich podmínky upravují obecně závazné právní předpisy.

Článek 27

Zakládání dalších společností

Společnost může zakládat dceřiné společnosti v souladu s obecně závaznými právními předpisy po předchozím schválení jediným akcionářem.

Článek 28

Oznamování

1. Skutečnosti stanovené obecně závaznými právními předpisy, těmito stanovami a rozhodnutím jediného akcionáře zveřejňuje společnost oznámením v Obchodním věstníku.
2. V případech, kdy zákon stanoví uveřejnění v celostátně distribuovaném deníku, jsou tímto deníkem po řadě Hospodářské noviny, MF Dnes, Lidové noviny, Právo, Blesk.

Článek 29

Změny a doplňování stanov

1. O změnách či doplnění stanov rozhoduje jediný akcionář. Návrh na doplnění či změnu stanov předkládá jedinému akcionáři statutární ředitel společnosti. O tomto usnesení se pořizuje notářský zápis.
2. V případě zvýšení základního kapitálu statutárním ředitelem dochází ke změně stanov bez rozhodnutí jediného akcionáře. V takovém případě nastává změna stanov ke dni zápisu takové skutečnosti do obchodního rejstříku.
3. Bezprostředně po schválení změn či doplnění stanov oznámí statutární ředitel tuto skutečnost příslušnému soudu a navrhne změnu zápisu dotčených zapisovaných údajů do obchodního rejstříku. K návrhu se předkládají stanovy vždy v úplném znění a tyto se zakládají do sbírky listin.

4. V případě, že některé ustanovení stanov se, ať už vzhledem k platnému právnímu řádu nebo vzhledem k jeho změnám, ukáže neplatným, neúčinným nebo sporným anebo některé ustanovení chybí, zůstávají ostatní ustanovení stanov touto skutečností nedotčena. Namísto dotčeného ustanovení nastupuje buď ustanovení příslušného obecně závazného právního předpisu, které je svou povahou a účelem nejbližší zamýšlenému účelu stanov, nebo není-li takového ustanovení právního předpisu, způsob řešení, jenž je v obchodním styku obvyklý.

Článek 30
Účinnost stanov

Toto úplné znění stanov plně nahrazuje stanovy společnosti ze dne 25. 6. 2014 a představují platné a úplné znění ke dni 1. 12. 2015.

V Liberci dne

....., předseda správní rady

Návrh RO č. 9) 2015 - Příjmy

912 852 Kč

					Název akce	Název odboru / Název oddělení/ORJ2	rozpočet schválený- upravený	návrh změny	rozpočet po změně
PAR	RP	UZ	ORJ	ORG	H) Ostatní příjmy			912 852 Kč	
3111	2122		1	0010087000000	odpisy MŠ - úprava odpisů	odd. školství / 000500170039	7 328 682	-48 180	7 280 502
3113	2122		1	0010088000000	odpisy ZŠ - úprava odpisů	odd. školství / 000500170039	15 072 943	-4 715	15 068 228
3639	2131		1	0010260000000	příjmy z pronájmu pozemků	odbor ekologie a veř. prostoru/ 000400180000	973 182	-648 788	324 394
3726	2329		1	0010005000000	EKOKOM - sběr surovin	odbor ekologie a veř. prostoru/ 000400180000	4 500 000	1 500 000	6 000 000
3726	2329		1	0010004000000	Elektrošrot	odbor ekologie a veř. prostoru/ 000400180000	350 000	90 000	440 000
0000	1112		1	0010045000000	daň z příjmu FO ze SVČ podle místa bydliště	odd. informační soustavy/ 000300120028	17 000 000	-1 592 500	15 407 500
0000	1335		1	0010051000000	poplatky - za odnětí pozemků plnící funkci lesa	odd. informační soustavy/ 000300120028	150 000	1 582 000	1 732 000
2119	2343		1	0010056000000	příjmy z úhrad dobývacího prostoru	odd. informační soustavy/ 000300120028	50 000	10 500	60 500
6310	2329		1	0010034000000	podíl burzovních poplatků - nákup komodit	odd. informační soustavy/ 000300120028	0	24 535	24 535

Návrh RO č. 9) 2015 - Výdaje

912 852 Kč

					Název akce	Název odboru / Název oddělení/ORJ2	rozpočet schválený- upravený	návrh změny	rozpočet po změně
					B) Odbory magistrátu			886 569	
					Odbor strategického rozvoje a dotací			-511 679	
PAR	RP	UZ	ORJ	ORG	běžné výdaje			-511 679	
6171	5169		1	20247000000	služby - náklady projektové kanceláře	odd.přípravy a řízení projektů/000300140033	600 000	-300 160	299 840
6171	5021		1	20238000000	ostatní osobní výdaje	odd.přípravy a řízení projektů/000300140033	211 519	-211 519	0
					Odbor ekonomiky			-493 643	
PAR	RP		ORJ	ORG	běžné výdaje			-493 643	
6409	5901		1	20192000000	rezerva	odd.rozpočtu a financování / 000300120027	23 201 868	-518 178	22 683 690
6171	5169		1	20209000000	nákup služeb	odd.informační soustavy a daní	731 000	24 535	755 535
					Kancelář primátora			500 000	
PAR	RP		ORJ	ORG	běžné výdaje			500 000	
6171	5169		1	20006000000	laserová show	kancelář primátora/ 000100020000	0	500 000	500 000
					Odbor ekologie a veřejného prostoru			956 212	
PAR	RP		ORJ	ORG	běžné výdaje			956 212	
3639	5164		1	20021000000	nájemné - úprava dle smlouvy	odbor ekologie a veřejného prostoru/ 000400180000	973 182	-648 788	324 394
4399	5221		23	20350000000	neinv.transfery obecně prospěšným organizacím - přesun	odbor ekologie a veřejného prostoru/ 000400180000	4 400 000	15 000	4 415 000
3724	5169		1	20109000000	separovaný sběr PET - smlouva, navýšení kryto příjmy	odbor ekologie a veřejného prostoru/ 000400180000	9 988 955	1 590 000	11 578 955
					Odbor správy veřejného majetku			0	
PAR	RP		ORJ	ORG	běžné výdaje			-420 000	
2212	5169		1	20051000000	PD - statický přepočet zatížení mostů - přesun	odbor správy veřejného majetku/ 000600040003	300 000	-300 000	0
2212	5169		1	20052000000	služby - bezpečnost silničního provozu	odbor správy veřejného majetku/ 000600040003	745 000	-500 000	245 000
2212	5169		1	20053000000	havárie mosty - bezpečnostní opatření	odbor správy veřejného majetku/ 000600040003	300 000	-300 000	0
2212	5169		1	20059000000	PD - havárie mosty	odbor správy veřejného majetku/ 000600040003	120 000	-120 000	0
2212	5169		1	20006000000	PD - bezpečné přechody v Liberci	odbor správy veřejného majetku/ 000600040003	100 000	-100 000	0
2212	5169		1	20061000000	PD - Jeřmanická vnitroblok	odbor správy veřejného majetku/ 000600040003	200 000	-200 000	0
2212	5171		1	20063000000	havarijní opravy komunikací	odbor správy veřejného majetku/ 000600040003	6 714 693	4 600 000	11 314 693
2212	5171		1	20962000000	Oprava komunikací - Rumjancevova vnitroblok	odbor správy veřejného majetku/ 000600040003	3 500 000	-3 500 000	0
					kapitálové výdaje			420 000	
2212	6121		1	20902000000	rozšíření systému odd. sběru odpadů	odbor správy veřejného majetku/ 000600040003	1 485 237	-300 000	1 185 237
3639	6121		1	20085000500	IIPRM Rochlice - Žitná - realizace, vlastní prostředky	odbor správy veřejného majetku/ 000600040003	2 157 000	172 000	2 329 000
3639	6121		1	20966000500	IIPRM Rochlice - křižovatka Dobiášova	odbor správy veřejného majetku/ 000600040003	3 750 000	900 000	4 650 000
3639	6121		1	20964000000	modernizace VO a SSZ	odbor správy veřejného majetku/ 000600040003	6 400 000	-1 000 000	5 400 000
3639	6121		1	20967000500	IIPRM Rochlice - Dobiášova - Vratislavická - Krejčího, vlastní prostředky	odbor správy veřejného majetku/ 000600040003	3 325 000	367 000	3 692 000
3639	6121		1	20968000500	IIPRM Rochlice - Pazderkova - Haškova, vlastní prostředky	odbor správy veřejného majetku/ 000600040003	1 700 000	360 000	2 060 000
2212	6122		1	20800000000	dopravní hřiště - vybavení	odbor správy veřejného majetku/ 000600040003	79 000	-79 000	0
					Odbor majetkové správy			0	
PAR	RP	UZ	ORJ	ORG	kapitálové výdaje			0	
3113	6121		201	20957000000	ZŠ Dobiášova - vzduchotechnika strojovny výtahu	odd.správy objektů a zařízení/ 000600130031	1 200 000	-1 000 000	200 000
6171	6121		1	20941000000	Investice do budov ve správě majetku města	odd.správy objektů a zařízení/ 000600130031	4 340 000	1 000 000	5 340 000
					Odbor cestovního ruchu, kultury a sportu			-15 000	
PAR	RP		ORJ	ORG	běžné výdaje			-15 000	
2143	5137		1	20288000000	rozvoj cestovního ruchu, přesun	odd.cestovního ruchu/000500160037	30 000	-15 000	15 000
					Odbor školství a sociálních věcí			-91 000	
PAR	RP	UZ	ORJ	ORG	běžné výdaje			-91 000	

4399	5169		1	20355000000	Komunitní plán - krizové situace v sociální oblasti	oddělení humanitní/000500170040	1 719 000	-30 000	
4399	5169		1	20355000000	Komunitní plán - krizové situace v sociální oblasti	oddělení humanitní/000500170040		-61 000	1 628 000
Kancelář tajemníka								541 679	
PAR	RP	UZ	ORJ	ORG	běžné výdaje			541 679	
6171	5021		1	20010000000	ostatní osobní výdaje	odd.personální/ 000200050005	1 808 196	30 000	1 838 196
6171	5011		1	20009000000	platy zaměstnancům	odd.personální/ 000200050005	98 157 500	211 519	98 369 019
6171	5011		1	20535000000	projektová kancelář	odd.personální/ 000200050005	0	224 000	224 000
6171	5031		1	20790000000	projektová kancelář-pojistné na sociální zabezpečení	odd.personální/ 000200050005	0	56 000	56 000
6171	5032		1	20791000000	projektová kancelář-pojistné na zdravotní pojištění	odd.personální/ 000200050005	0	20 160	20 160
D) Organizace města/ s účastí města a další PO								26 283 Kč	
PAR	RP	UZ	ORJ	ORG	Příspěvkové organizace města - podrobněji				
Zvláštní škola Orlí, příspěvková organizace								13 000	
3114	5331		222	20026000000	neinv.příspěvky zřízeným PO - pořízení vybavení pro postiženého žáka	odd. školství / 000500170039	420 000	13 000	433 000
Zvláštní škola Gollova, příspěvková organizace								0	
3114	5331		221	20026000000	neinv.příspěvky zřízeným PO - provoz	odd. školství / 000500170039	250 000	50 000	300 000
3114	5331		221	20027000000	neinv.příspěvky zřízeným PO - energie	odd. školství / 000500170039	430 000	-50 000	380 000
Základní škola Křižanská, příspěvková organizace								-43 900	
3113	5331		208	20027000000	neinv.příspěvky zřízeným PO - energie	odd. školství / 000500170039	1 490 000	-45 000	1 445 000
3113	5331		208	20028000000	neinv.příspěvky zřízeným PO - odpisy	odd. školství / 000500170039	335 142	1 100	336 242
Základní škola Na Výběžku, příspěvková organizace								52 722	
3113	5331		210	20026000000	neinv.příspěvky zřízeným PO - provoz	odd. školství / 000500170039	790 000	45 000	835 000
3113	5331		210	20028000000	neinv.příspěvky zřízeným PO - odpisy	odd. školství / 000500170039	26 460	7 722	34 182
Mateřská škola "Klubíčko" Jugoslávská, příspěvková organizace								0	
3111	5331		112	20026000000	neinv.příspěvky zřízeným PO - provoz	odd. školství / 000500170039	245 000	24 000	269 000
3111	5331		112	20027000000	neinv.příspěvky zřízeným PO - energie	odd. školství / 000500170039	375 000	-24 000	351 000
Mateřská škola "Beruška" Na Pískovně, příspěvková organizace								1 212	
3111	5331		100	20028000000	neinv.příspěvky zřízeným PO - odpisy	odd. školství / 000500170039	200 124	1 212	201 336
Mateřská škola "Pastelka" Švermova, příspěvková organizace								3 063	
3111	5331		105	20028000000	neinv.příspěvky zřízeným PO - odpisy	odd. školství / 000500170039	49 371	3 063	52 434
Mateřská škola "Jizerka" Husova, příspěvková organizace								1 278	
3111	5331		108	20028000000	neinv.příspěvky zřízeným PO - odpisy	odd. školství / 000500170039	6 300	1 278	7 578
Mateřská škola "Kamarád" Dělnická, příspěvková organizace								1 248	
3111	5331		109	20028000000	neinv.příspěvky zřízeným PO - odpisy	odd. školství / 000500170039	264 852	1 248	266 100
Mateřská škola Klášterní, příspěvková organizace								477	
3111	5331		110	20028000000	neinv.příspěvky zřízeným PO - odpisy	odd. školství / 000500170039	549 802	477	550 279
Mateřská škola "Korálek" Aloisina výšina, příspěvková organizace								13 472	
3111	5331		113	20028000000	neinv.příspěvky zřízeným PO - odpisy	odd. školství / 000500170039	172 736	13 472	186 208
Mateřská škola "Kytíčka" Burianova, příspěvková organizace								-82 009	
3111	5331		114	20028000000	neinv.příspěvky zřízeným PO - odpisy	odd. školství / 000500170039	556 932	-82 009	474 923
Mateřská škola "Malínek" Kaplického, příspěvková organizace								4 269	
3111	5331		115	20028000000	neinv.příspěvky zřízeným PO - odpisy	odd. školství / 000500170039	186 792	4 269	191 061
Mateřská škola Matoušova, příspěvková organizace								1 083	
3111	5331		116	20028000000	neinv.příspěvky zřízeným PO - odpisy	odd. školství / 000500170039	2 312	1 083	3 395
Mateřská škola "Nad Přehradou" Klášterní, příspěvková organizace								-3 284	
3111	5331		118	20028000000	neinv.příspěvky zřízeným PO - odpisy	odd. školství / 000500170039	6 564	-3 284	3 280
Mateřská škola "Pohádka" Strakonická, příspěvková organizace								10	
3111	5331		120	20028000000	neinv.příspěvky zřízeným PO - odpisy	odd. školství / 000500170039	534 938	10	534 948
Mateřská škola "Rosnička" Školní vršek, příspěvková organizace								6 555	
3111	5331		123	20028000000	neinv.příspěvky zřízeným PO - odpisy	odd. školství / 000500170039	0	6 555	6 555

				Mateřská škola "Sedmkráska" Vzdušná, příspěvková organizace				2 679	
3111	5331	124	20028000000	neinv.příspěvky zřízeným PO - odpisy	odd. školství / 000500170039		900	2 679	3 579
				Mateřská škola "Sluníčko" Bezová, příspěvková organizace				588	
3111	5331	125	20028000000	neinv.příspěvky zřízeným PO - odpisy	odd. školství / 000500170039		165 624	588	166 212
				Mateřská škola "U Bertíka" Purkyňova, příspěvková organizace				1 179	
3111	5331	128	20028000000	neinv.příspěvky zřízeným PO - odpisy	odd. školství / 000500170039		49 596	1 179	50 775
				Základní škola Aloisina výšina, příspěvková organizace				15 780	
3113	5331	200	20028000000	neinv.příspěvky zřízeným PO - odpisy	odd. školství / 000500170039		647 164	15 780	662 944
				Základní škola Barvířská, příspěvková organizace				1 526	
3113	5331	201	20028000000	neinv.příspěvky zřízeným PO - odpisy	odd. školství / 000500170039		861 016	1 526	862 542
				Základní škola Broumovská, příspěvková organizace				-72	
3113	5331	202	20028000000	neinv.příspěvky zřízeným PO - odpisy	odd. školství / 000500170039		2 185 812	-72	2 185 740
				Základní škola Husova, příspěvková organizace				-12	
3113	5331	205	20028000000	neinv.příspěvky zřízeným PO - odpisy	odd. školství / 000500170039		452 784	-12	452 772
				Základní škola Ještědská, příspěvková organizace				1 048	
3113	5331	206	20028000000	neinv.příspěvky zřízeným PO - odpisy	odd. školství / 000500170039		564 648	1 048	565 696
				Základní škola Kaplického, příspěvková organizace				9 024	
3113	5331	207	20028000000	neinv.příspěvky zřízeným PO - odpisy	odd. školství / 000500170039		239 000	9 024	248 024
				Základní škola Lesní, příspěvková organizace				-92 892	
3113	5331	209	20028000000	neinv.příspěvky zřízeným PO - odpisy	odd. školství / 000500170039		566 929	-92 892	474 037
				Základní škola Nám. Míru, příspěvková organizace				18 090	
3113	5331	211	20028000000	neinv.příspěvky zřízeným PO - odpisy	odd. školství / 000500170039		210 192	18 090	228 282
				Základní škola Sokolovská, příspěvková organizace				1 934	
3113	5331	213	20028000000	neinv.příspěvky zřízeným PO - odpisy	odd. školství / 000500170039		210 192	1 934	212 126
				Základní škola Švermova, příspěvková organizace				24 447	
3113	5331	214	20028000000	neinv.příspěvky zřízeným PO - odpisy	odd. školství / 000500170039		266 409	24 447	290 856
				Základní škola U školy, příspěvková organizace				-4 896	
3113	5331	216	20028000000	neinv.příspěvky zřízeným PO - odpisy	odd. školství / 000500170039		413 688	-4 896	408 792
				Základní škola ul. 5. května, příspěvková organizace				2 583	
3113	5331	217	20028000000	neinv.příspěvky zřízeným PO - odpisy	odd. školství / 000500170039		270 134	2 583	272 717
				Základní škola Vrchlického, příspěvková organizace				1 839	
3113	5331	218	20028000000	neinv.příspěvky zřízeným PO - odpisy	odd. školství / 000500170039		289 648	1 839	291 487
				Základní umělecká škola Frýdlantská, příspěvková organizace				8 064	
3231	5331	220	20028000000	neinv.příspěvky zřízeným PO - odpisy	odd. školství / 000500170039		1 575 552	8 064	1 583 616
				Divadlo F. X. Šaldy, příspěvková organizace				5 178	
3311	5331	4	20028000000	neinv.příspěvky zřízeným PO - odpisy	odd. školství / 000500170039		2 280 151	5 178	2 285 329
				Komunitní středisko Kontakt, příspěvková organizace				61 000	
3599	5331	8	20026000000	neinv.příspěvky zřízeným PO - provoz	odd. humanitní / 000500170040		4 600 000	61 000	4 661 000

Návrh RO č. 9) 2015 - VHČ

0 Kč

SU	AU	ORJ	ORG	Název akce	Název odboru / Název oddělení/ORJ2	rozpočet schválený- upravený	návrh změny	rozpočet po změně
				VHČ Výnosy			0 Kč	
646	100	1	10102000000	výnosy z prodeje ost.nemovitostí	odd.majetkové evidence a disp./0006000130030	5 000 000	-5 000 000	0
647	100	1	10103000000	výnosy z prodeje pozemků	odd.majetkové evidence a disp./0006000130030	5 000 000	5 000 000	10 000 000

Návrh RO č. 9) 2015_Příjmy_pozměňovací	36 400 000 Kč
--	----------------------

PAR	RP	ORJ	ORG	Název akce	ORJ2	rozpočet schválený- upravený	návrh změny	rozpočet po změně
				H) Ostatní příjmy			36 400 000 Kč	
003631	2324	1	0010095000000	Přijaté nekapitálové příspěvky a náhrady	000600040003	0	36 400 000	36 400 000

A) Dohoda o narovnání uzavřená mezi ELTODO-CITELUM a statutárním městem Liberec, usnesení ze ZM č. 155/2015 (vrácení soudní úschovy)

Návrh RO č. 9) 2015_Výdaje_pozměňovací

36 400 000 Kč

				Název akce	Název odboru / Název oddělení/ORJ2	rozpočet schválený-upravený	návrh změny	rozpočet po změně	
				B) Odbory magistrátu			36 400 000 Kč		
				Odbor správy veřejného majetku			36 400 000 Kč		
PAR	RP	ORJ	ORG	běžné výdaje					
3631	5154	0000000001	002001700000	Elektrická energie	oddělení technické správy/000600040003	6 097 646	36 400 000	42 497 646	A)
				Odbor správy veřejného majetku			0 Kč		
PAR	RP	ORJ	ORG	běžné výdaje					
003639	6121	0000000001	0020085000500	IPRM Rochlice - Žitná - realizace - dotace vl.podíl	oddělení technické správy/000600040003	2 157 000	-36 300		B)
003639	6121	0000000001	0020085000500	IPRM Rochlice - Žitná - realizace - dotace vl.podíl	oddělení technické správy/000600040003		-1 950		KDF201502294
003639	6121	0000000001	0020085000500	IPRM Rochlice - Žitná - realizace - dotace vl.podíl	oddělení technické správy/000600040003		-36 300		KDF201504199
003639	6121	0000000001	0020085000500	IPRM Rochlice - Žitná - realizace - dotace vl.podíl	oddělení technické správy/000600040003		-93 170	1 989 280	KDF201504318
									C)
003639	6121	0000000001	0020801000500	IPRM Rochlice-Dobiášova-realizace, vl.podíl	oddělení technické správy/000600040003	2 143 000	36 300		Ing. Marek
003639	6121	0000000001	0020801000500	IPRM Rochlice-Dobiášova-realizace, vl.podíl	oddělení technické správy/000600040003		-173 962	2 005 338	KDF201504472
									D)
003639	6121	0000000001	0020803000500	IPRM Rochlice-Žitná, Vratislavická-realizace, vl.podíl	oddělení technické správy/000600040003	4 000 000	173 962		Chládek,Tintěra
003639	6121	0000000001	0020803000500	IPRM Rochlice-Žitná, Vratislavická-realizace, vl.podíl	oddělení technické správy/000600040003		1 950		Sč.muzeum
003639	6121	0000000001	0020803000500	IPRM Rochlice-Žitná, Vratislavická-realizace, vl.podíl	oddělení technické správy/000600040003		36 300		Nýdrle
003639	6121	0000000001	0020803000500	IPRM Rochlice-Žitná, Vratislavická-realizace, vl.podíl	oddělení technické správy/000600040003		93 170		Eumonia
003639	6121	0000000001	0020803000500	IPRM Rochlice-Žitná, Vratislavická-realizace, vl.podíl	oddělení technické správy/000600040003		-102 245	4 203 137	KDF201501360
									E)
003639	6121	0000000001	0020967000500	IPRM Rochlice-Dobiášova-Vratislavická-Krejčího.vl.p	oddělení technické správy/000600040003	3 325 000	102 245	3 427 245	Valbek
003632	5171	0000000001	0020100000000	Opravy a údržba hřbitovů	oddělení technické správy/000600040003	252 656	-100 000	152 656	F)
002219	6122	0000000001	0021xxxxxxx	Vybavení - parkovací systém (sčítač mincí)	oddělení technické správy/000600040003	0	100 000	100 000	

A) Dohoda o narovnání uzavřená mezi ELTODO-CITELUM a statutárním městem Liberec, usnesení ze ZM č. 155/2015 (zaplacení elektrické energie firmě ELTODO)

B) Zpřesnění čerpání vlastního podílu u investiční akce IPRM Rochlice - Žitná - realizace

C) Zpřesnění čerpání vlastního podílu u investiční akce IPRM Rochlice - Dobiášova - realizace

D) Zpřesnění čerpání vlastního podílu u investiční akce IPRM Rochlice - Žitná, Vratislavická - realizace

E) Zpřesnění čerpání vlastního podílu u investiční akce IPRM Rochlice - Dobiášova - Vratislavická - Krejčího - realizace

F) Nový požadavek k investičnímu nákupu na projekt Parkovací systém - na vybavení počítačky mincí. Řešeno v rámci odboru přesunem finančních prostředků.

Návrh RO č. 9) 2015 _FINANCOVÁNÍ_ pozměňovací 0 Kč

Odkup vlastních dluhopisů na základě dodatku č. 1 Smlouvy o směnečném programu uzavřené s ČS. Doporučení auditora o úpravě rozpočtu v oblasti financování.

ODPA	POL	ORJ	ORG	Název akce	oddělení rozpočtu a financování/ORJ2	rozpočet schválený	návrh změny	rozpočet po změně
0	8122	1	0019521000000	nákup vlastních dluhopisů - výdej peněz	000300120027	0	-970 000 000	-970 000 000
0	8127	1	0019520000000	vystavení směny - příjem peněz	000300120027	0	970 000 000	970 000 000

výdej

příjem

Návrh RO č. 9) 2015 - Příjmy

37 312 852 Kč

PAR	RP	ORJ	ORG	Název akce	Název odboru / Název oddělení/ORJ2	rozpočet schválený- upravený	návrh změny	rozpočet po změně
				H) Ostatní příjmy			37 312 852 Kč	
3111	###	1	0010087000000	odpisy MŠ - úprava odpisů	odd. školství / 000500170039	7 328 682	-48 180	7 280 502
3113	###	1	0010088000000	odpisy ZŠ - úprava odpisů	odd. školství / 000500170039	15 072 943	-4 715	15 068 228
3639	###	1	0010260000000	příjmy z pronájmu pozemků	odbor ekologie a veř. prostoru/ 000400180000	973 182	-648 788	324 394
3726	###	1	0010005000000	EKOKOM - sběr surovin	odbor ekologie a veř. prostoru/ 000400180000	4 500 000	1 500 000	6 000 000
3726	###	1	0010004000000	Elektrošrot	odbor ekologie a veř. prostoru/ 000400180000	350 000	90 000	440 000
0000	###	1	0010045000000	daň z příjmu FO ze SVČ podle místa bydliště	odd. informační soustavy/ 000300120028	17 000 000	-1 592 500	15 407 500
0000	###	1	0010051000000	poplatky - za odnětí pozemků plnící funkci lesa	odd. informační soustavy/ 000300120028	150 000	1 582 000	1 732 000
2119	###	1	0010056000000	příjmy z úhrad dobývacího prostoru	odd. informační soustavy/ 000300120028	50 000	10 500	60 500
6310	###	1	0010034000000	podíl burzovních poplatků - nákup komodit	odd. informační soustavy/ 000300120028	0	24 535	24 535
3631	###	1	0010095000000	přijaté nekapitálové příspěvky a náhrady	odd.technické správy/000600040003	0	36 400 000	36 400 000

A)

A) Dohoda o narovnání uzavřená mezi ELTODO-CITELUM a statutárním městem Liberec, usnesení ze ZM č. 155/2015 (vrácení soudní úschovy)

Návrh RO č. 9) 2015 - Výdaje 37 312 852 Kč

				Název akce	Název odboru / Název oddělení/ORJ2	rozpočet schválený- upravený	návrh změny	rozpočet po změně
				B) Odbory magistrátu			37 286 569	
				Odbor strategického rozvoje a dotací			-511 679	
PAR	RP	ORJ	ORG	běžné výdaje			-511 679	
6171	5169	1	20247000000	služby - náklady projektové kanceláře	odd.přípravy a řízení projektů/000300140033	600 000	-300 160	299 840
6171	5021	1	20238000000	ostatní osobní výdaje	odd.přípravy a řízení projektů/000300140033	211 519	-211 519	0
				Odbor ekonomiky			-493 643	
PAR	RP	ORJ	ORG	běžné výdaje			-493 643	
6409	5901	1	20192000000	rezerva	odd.rozpočtu a financování / 000300120027	23 201 868	-518 178	22 683 690
6171	5169	1	20209000000	nákup služeb	odd.informační soustavy a daní	731 000	24 535	755 535
				Kancelář primátora			500 000	
PAR	RP	ORJ	ORG	běžné výdaje			500 000	
6171	5169	1	20006000000	laserová show	kancelář primátora/ 000100020000	0	500 000	500 000
				Odbor ekologie a veřejného prostoru			956 212	
PAR	RP	ORJ	ORG	běžné výdaje			956 212	
3639	5164	1	20021000000	nájemné - úprava dle smlouvy	odbor ekologie a veřejného prostoru/ 000400180000	973 182	-648 788	324 394
4399	5221	23	20350000000	neinv.transfery obecně prospěšným organizacím - přesun	odbor ekologie a veřejného prostoru/ 000400180000	4 400 000	15 000	4 415 000
3724	5169	1	20109000000	separovaný sběr PET - smlouva, navýšení krytí příjmy	odbor ekologie a veřejného prostoru/ 000400180000	9 988 955	1 590 000	11 578 955
				Odbor správy veřejného majetku			36 400 000	
PAR	RP	ORJ	ORG	běžné výdaje			35 880 000	
2212	5169	1	20051000000	PD - statický přepočet zatížení mostů - přesun	odbor správy veřejného majetku/ 000600040003	300 000	-300 000	0
2212	5169	1	20052000000	služby - bezpečnost silničního provozu	odbor správy veřejného majetku/ 000600040003	745 000	-500 000	245 000
2212	5169	1	20053000000	havárie mosty - bezpečnostní opatření	odbor správy veřejného majetku/ 000600040003	300 000	-300 000	0
2212	5169	1	20059000000	PD - havárie mosty	odbor správy veřejného majetku/ 000600040003	120 000	-120 000	0
2212	5169	1	20006000000	PD - bezpečné přechody v Liberci	odbor správy veřejného majetku/ 000600040003	100 000	-100 000	0
2212	5169	1	20061000000	PD - Jefmanická vnitroblok	odbor správy veřejného majetku/ 000600040003	200 000	-200 000	0
2212	5171	1	20063000000	havarijní opravy komunikací	odbor správy veřejného majetku/ 000600040003	6 714 693	4 600 000	11 314 693
2212	5171	1	20962000000	Oprava komunikací - Rumjancevova vnitroblok	odbor správy veřejného majetku/ 000600040003	3 500 000	-3 500 000	0
3631	5154	1	0020017000000	Elektrická energie	oddělení technické správy/000600040003	6 097 646	36 400 000	42 497 646
3632	5171	1	0020100000000	Opravy a údržba hřbitovů	oddělení technické správy/000600040003	252 656	-100 000	152 656
				kapitálové výdaje			520 000	
2212	6121	1	20902000000	rozšíření systému odd. sběru odpadů	odbor správy veřejného majetku/ 000600040003	1 485 237	-300 000	1 185 237
3639	6121	1	20085000500	IIPRM Rochlice - Žitná - realizace, vlastní prostředky	odbor správy veřejného majetku/ 000600040003	2 157 000	172 000	2 329 000
3639	6121	1	20966000500	IIPRM Rochlice - křižovatka Dobiášova	odbor správy veřejného majetku/ 000600040003	3 750 000	900 000	4 650 000
3639	6121	1	20964000000	modernizace VO a SSZ	odbor správy veřejného majetku/ 000600040003	6 400 000	-1 000 000	5 400 000
3639	6121	1	20967000500	IIPRM Rochlice - Dobiášova - Vratislavická - Krejčího, vlastní prostředky	odbor správy veřejného majetku/ 000600040003	3 325 000	367 000	3 692 000
3639	6121	1	20968000500	IIPRM Rochlice - Pazderkova - Haškova, vlastní prostředky	odbor správy veřejného majetku/ 000600040003	1 700 000	360 000	2 060 000
2212	6122	1	20800000000	dopravní hřiště - vybavení	odbor správy veřejného majetku/ 000600040003	79 000	-79 000	0
3639	6121	1	0020085000500	IIPRM Rochlice - Žitná - realizace - dotace vl.podíl	oddělení technické správy/000600040003/ B)	2 157 000	-36 300	
3639	6121	1	0020085000500	IIPRM Rochlice - Žitná - realizace - dotace vl.podíl	oddělení technické správy/000600040003/ B)		-1 950	
3639	6121	1	0020085000500	IIPRM Rochlice - Žitná - realizace - dotace vl.podíl	oddělení technické správy/000600040003/ B)		-36 300	
3639	6121	1	0020085000500	IIPRM Rochlice - Žitná - realizace - dotace vl.podíl	oddělení technické správy/000600040003/ B)		-93 170	1 989 280
3639	6121	1	0020801000500	IIPRM Rochlice-Dobiášova-realizace, vl.podíl	oddělení technické správy/000600040003/ C	2 143 000	36 300	
3639	6121	1	0020801000500	IIPRM Rochlice-Dobiášova-realizace, vl.podíl	oddělení technické správy/000600040003/ C		-173 962	2 005 338

A)

F)

KDF201502294

KDF201504199

KDF201504318

KDF201504472

Ing. Marek

KDF201504144

Příloha usnesení č. 317/2015

3639	6121	1	0020803000500	IPRM Rochlice-Žitná, Vratislavická-realizace, vl.podíl	oddělení technické správy/000600040003/ D)	4 000 000	173 962		Chládek,Tintěra
3639	6121	1	0020803000500	IPRM Rochlice-Žitná, Vratislavická-realizace, vl.podíl	oddělení technické správy/000600040003/ D)		1 950		Sč.muzeum
3639	6121	1	0020803000500	IPRM Rochlice-Žitná, Vratislavická-realizace, vl.podíl	oddělení technické správy/000600040003/ D)		36 300		Nýdrle
3639	6121	1	0020803000500	IPRM Rochlice-Žitná, Vratislavická-realizace, vl.podíl	oddělení technické správy/000600040003/ D)		93 170		Eumonia
3639	6121	1	0020803000500	IPRM Rochlice-Žitná, Vratislavická-realizace, vl.podíl	oddělení technické správy/000600040003/ D)		-102 245	4 203 137	KDF201501360
3639	6121	1	0020967000500	IPRM Rochlice-Dobiášova-Vratislavická-Krejčího.vl.podíl	oddělení technické správy/000600040003/ D)	3 325 000	102 245	3 427 245	Valbek
2219	6122	1	0020138000000	Vybavení - parkovací systém (sčítač mincí, stroje, přístroje)	oddělení technické správy/000600040003	0	100 000	100 000	F)
				Odbor majetkové správy			0		
PAR	RP	ORJ	ORG	kapitálové výdaje			0		
3113	6121	201	20957000000	ZŠ Dobiášova - vzduchotechnika strojovny výtahu	odd.správy objektů a zařízení/ 000600130031	1 200 000	-1 000 000	200 000	
6171	6121	1	20941000000	Investice do budov ve správě majetku města	odd.správy objektů a zařízení/ 000600130031	4 340 000	1 000 000	5 340 000	
				Odbor cestovního ruchu, kultury a sportu			-15 000		
PAR	RP	ORJ	ORG	běžné výdaje			-15 000		
2143	5137	1	20288000000	rozvoj cestovního ruchu, přesun	odd.cestovního ruch/000500160037	30 000	-15 000	15 000	
				Odbor školství a sociálních věcí			-91 000		
PAR	RP	ORJ	ORG	běžné výdaje			-91 000		
4399	5169	1	20355000000	Komunitní plán - krizové situace v sociální oblasti	oddělení humanitní/000500170040	1 719 000	-30 000		
4399	5169	1	20355000000	Komunitní plán - krizové situace v sociální oblasti	oddělení humanitní/000500170040		-61 000	1 628 000	
				Kancelář tajemníka			541 679		
PAR	RP	ORJ	ORG	běžné výdaje			541 679		
6171	5021	1	20010000000	ostatní osobní výdaje	odd.personální/ 000200050005	1 808 196	30 000	1 838 196	
6171	5011	1	20009000000	platy zaměstnancům	odd.personální/ 000200050005	98 157 500	211 519	98 369 019	
6171	5011	1	20535000000	projektová kancelář	odd.personální/ 000200050005	0	224 000	224 000	
6171	5031	1	20790000000	projektová kancelář-pojistné na sociální zabezpečení	odd.personální/ 000200050005	0	56 000	56 000	
6171	5032	1	20791000000	projektová kancelář-pojistné na zdravotní pojištění	odd.personální/ 000200050005	0	20 160	20 160	
				D) Organizace města/ s účastí města a další PO			26 283 Kč		
PAR	RP	ORJ	ORG	Příspěvkové organizace města - podrobněji					
				Zvláštní škola Orlí, příspěvková organizace			13 000		
3114	5331	222	20026000000	neinv.příspěvky zřízeným PO - pořízení vybavení pro postiženého	odd. školství / 000500170039	420 000	13 000	433 000	
				Zvláštní škola Gollova, příspěvková organizace			0		
3114	5331	221	20026000000	neinv.příspěvky zřízeným PO - provoz	odd. školství / 000500170039	250 000	50 000	300 000	
3114	5331	221	20027000000	neinv.příspěvky zřízeným PO - energie	odd. školství / 000500170039	430 000	-50 000	380 000	
				Základní škola Křižanská, příspěvková organizace			-43 900		
3113	5331	208	20027000000	neinv.příspěvky zřízeným PO - energie	odd. školství / 000500170039	1 490 000	-45 000	1 445 000	
3113	5331	208	20028000000	neinv.příspěvky zřízeným PO - odpisy	odd. školství / 000500170039	335 142	1 100	336 242	
				Základní škola Na Výběžku, příspěvková organizace			52 722		
3113	5331	210	20026000000	neinv.příspěvky zřízeným PO - provoz	odd. školství / 000500170039	790 000	45 000	835 000	
3113	5331	210	20028000000	neinv.příspěvky zřízeným PO - odpisy	odd. školství / 000500170039	26 460	7 722	34 182	
				Mateřská škola "Klubíčko" Jugoslávská, příspěvková organizace			0		
3111	5331	112	20026000000	neinv.příspěvky zřízeným PO - provoz	odd. školství / 000500170039	245 000	24 000	269 000	
3111	5331	112	20027000000	neinv.příspěvky zřízeným PO - energie	odd. školství / 000500170039	375 000	-24 000	351 000	
				Mateřská škola "Beruška" Na Pískovně, příspěvková organizace			1 212		
3111	5331	100	20028000000	neinv.příspěvky zřízeným PO - odpisy	odd. školství / 000500170039	200 124	1 212	201 336	
				Mateřská škola "Pastelka" Švermova, příspěvková organizace			3 063		
3111	5331	105	20028000000	neinv.příspěvky zřízeným PO - odpisy	odd. školství / 000500170039	49 371	3 063	52 434	
				Mateřská škola "Jizerka" Husova, příspěvková organizace			1 278		
3111	5331	108	20028000000	neinv.příspěvky zřízeným PO - odpisy	odd. školství / 000500170039	6 300	1 278	7 578	
				Mateřská škola "Kamarád" Dělnická, příspěvková organizace			1 248		

Příloha usnesení č. 317/2015

3111	5331	109	20028000000	neinv.příspěvky zřízeným PO - odpisy	odd. školství / 000500170039	264 852	1 248	266 100
				Mateřská škola Klášterní, příspěvková organizace			477	
3111	5331	110	20028000000	neinv.příspěvky zřízeným PO - odpisy	odd. školství / 000500170039	549 802	477	550 279
				Mateřská škola "Korálek" Aloisina výšina, příspěvková organizace			13 472	
3111	5331	113	20028000000	neinv.příspěvky zřízeným PO - odpisy	odd. školství / 000500170039	172 736	13 472	186 208
				Mateřská škola "Kytíčka" Burianova, příspěvková organizace			-82 009	
3111	5331	114	20028000000	neinv.příspěvky zřízeným PO - odpisy	odd. školství / 000500170039	556 932	-82 009	474 923
				Mateřská škola "Malínek" Kaplického, příspěvková organizace			4 269	
3111	5331	115	20028000000	neinv.příspěvky zřízeným PO - odpisy	odd. školství / 000500170039	186 792	4 269	191 061
				Mateřská škola Matoušova, příspěvková organizace			1 083	
3111	5331	116	20028000000	neinv.příspěvky zřízeným PO - odpisy	odd. školství / 000500170039	2 312	1 083	3 395
				Mateřská škola "Nad Přehradou" Klášterní, příspěvková organizace			-3 284	
3111	5331	118	20028000000	neinv.příspěvky zřízeným PO - odpisy	odd. školství / 000500170039	6 564	-3 284	3 280
				Mateřská škola "Pohádka" Strakonická, příspěvková organizace			10	
3111	5331	120	20028000000	neinv.příspěvky zřízeným PO - odpisy	odd. školství / 000500170039	534 938	10	534 948
				Mateřská škola "Rosnička" Školní vršek, příspěvková organizace			6 555	
3111	5331	123	20028000000	neinv.příspěvky zřízeným PO - odpisy	odd. školství / 000500170039	0	6 555	6 555
				Mateřská škola "Sedmikráska" Vzdušná, příspěvková organizace			2 679	
3111	5331	124	20028000000	neinv.příspěvky zřízeným PO - odpisy	odd. školství / 000500170039	900	2 679	3 579
				Mateřská škola "Sluníčko" Bezová, příspěvková organizace			588	
3111	5331	125	20028000000	neinv.příspěvky zřízeným PO - odpisy	odd. školství / 000500170039	165 624	588	166 212
				Mateřská škola "U Bertíka" Purkyňova, příspěvková organizace			1 179	
3111	5331	128	20028000000	neinv.příspěvky zřízeným PO - odpisy	odd. školství / 000500170039	49 596	1 179	50 775
				Základní škola Aloisina výšina, příspěvková organizace			15 780	
3113	5331	200	20028000000	neinv.příspěvky zřízeným PO - odpisy	odd. školství / 000500170039	647 164	15 780	662 944
				Základní škola Barviřská, příspěvková organizace			1 526	
3113	5331	201	20028000000	neinv.příspěvky zřízeným PO - odpisy	odd. školství / 000500170039	861 016	1 526	862 542
				Základní škola Broumovská, příspěvková organizace			-72	
3113	5331	202	20028000000	neinv.příspěvky zřízeným PO - odpisy	odd. školství / 000500170039	2 185 812	-72	2 185 740
				Základní škola Husova, příspěvková organizace			-12	
3113	5331	205	20028000000	neinv.příspěvky zřízeným PO - odpisy	odd. školství / 000500170039	452 784	-12	452 772
				Základní škola Ještědská, příspěvková organizace			1 048	
3113	5331	206	20028000000	neinv.příspěvky zřízeným PO - odpisy	odd. školství / 000500170039	564 648	1 048	565 696
				Základní škola Kaplického, příspěvková organizace			9 024	
3113	5331	207	20028000000	neinv.příspěvky zřízeným PO - odpisy	odd. školství / 000500170039	239 000	9 024	248 024
				Základní škola Lesní, příspěvková organizace			-92 892	
3113	5331	209	20028000000	neinv.příspěvky zřízeným PO - odpisy	odd. školství / 000500170039	566 929	-92 892	474 037
				Základní škola Nám. Míru, příspěvková organizace			18 090	
3113	5331	211	20028000000	neinv.příspěvky zřízeným PO - odpisy	odd. školství / 000500170039	210 192	18 090	228 282
				Základní škola Sokolovská, příspěvková organizace			1 934	
3113	5331	213	20028000000	neinv.příspěvky zřízeným PO - odpisy	odd. školství / 000500170039	210 192	1 934	212 126
				Základní škola Švermova, příspěvková organizace			24 447	
3113	5331	214	20028000000	neinv.příspěvky zřízeným PO - odpisy	odd. školství / 000500170039	266 409	24 447	290 856
				Základní škola U školy, příspěvková organizace			-4 896	
3113	5331	216	20028000000	neinv.příspěvky zřízeným PO - odpisy	odd. školství / 000500170039	413 688	-4 896	408 792
				Základní škola ul. 5. května, příspěvková organizace			2 583	
3113	5331	217	20028000000	neinv.příspěvky zřízeným PO - odpisy	odd. školství / 000500170039	270 134	2 583	272 717
				Základní škola Vrchlického, příspěvková organizace			1 839	

Příloha usnesení č. 317/2015

3113	5331	218	20028000000	neinv.příspěvky zřízeným PO - odpisy	odd. školství / 000500170039	289 648	1 839	291 487
				Základní umělecká škola Frýdlantská, příspěvková organizace			8 064	
3231	5331	220	20028000000	neinv.příspěvky zřízeným PO - odpisy	odd. školství / 000500170039	1 575 552	8 064	1 583 616
				Divadlo F. X. Šaldy, příspěvková organizace			5 178	
3311	5331	4	20028000000	neinv.příspěvky zřízeným PO - odpisy	odd. školství / 000500170039	2 280 151	5 178	2 285 329
				Komunitní středisko Kontakt, příspěvková organizace			61 000	
3599	5331	8	20026000000	neinv.příspěvky zřízeným PO - provoz	odd. humanitní / 000500170040	4 600 000	61 000	4 661 000

A) Dohoda o narovnání uzavřená mezi ELTODO-CITELUM a statutárním městem Liberec, usnesení ze ZM č. 155/2015 (zaplacení elektrické energie firmě ELTODO)

B) Zpřesnění čerpání vlastního podílu u investiční akce IPRM Rochlice - Žitná - realizace

C) Zpřesnění čerpání vlastního podílu u investiční akce IPRM Rochlice - Dobiášova - realizace

D) Zpřesnění čerpání vlastního podílu u investiční akce IPRM Rochlice - Žitná, Vratislavická - realizace

E) Zpřesnění čerpání vlastního podílu u investiční akce IPRM Rochlice - Dobiášova - Vratislavická - Krejčího - realizace

F) Nový požadavek k investičnímu nákupu na projekt Parkovací systém - na vybavení počítačky mincí. Řešeno v rámci odboru přesunem finančních prostředků.

Návrh RO č. 9) 2015 - VHČ

0 Kč

SU	AU	ORJ	ORG	Název akce	Název odboru / Název oddělení/ORJ2	rozpočet schválený- upravený	návrh změny	rozpočet po změně
				VHČ Výnosy			0 Kč	
646	100	1	10102000000	výnosy z prodeje ost.nemovitostí	odd.majetkové evidence a disp./0006000130030	5 000 000	-5 000 000	0
647	100	1	10103000000	výnosy z prodeje pozemků	odd.majetkové evidence a disp./0006000130030	5 000 000	5 000 000	10 000 000

Návrh RO č. 9) 2015 _FINANCOVÁNÍ

0 Kč

Odkup vlastních dluhopisů na základě dodatku č. 1 Smlouvy o směnečném programu uzavřené s ČS. Doporučení auditora o úpravě rozpočtu v oblasti financování.

				Název akce	oddělení rozpočtu a financování/ORJ2	rozpočet schválený	návrh změny	rozpočet po změně	
ODPA	POL	ORJ	ORG	Odbor ekonomiky			0		
0	8122	1	0019521000000	nákup vlastních dluhopisů - výdej peněz	000300120027	0	-970 000 000	-970 000 000	výdej
0	8127	1	0019520000000	vystavení směňky - příjem peněz	000300120027	0	970 000 000	970 000 000	příjem

Rožpočet 2016 Příjmy

1 673 190 384 Kč

				Název akce	Název odboru /oddělení/ORJ2	celkem	rozpočet schválený na rok 2015	rozpočet upravený na rok 2015	návrh rozpočtu na rok 2016
ODPA	POL	ORJ	ORG	A) Daňové příjmy města a poplatky		1 349 661 000 Kč			
				Daňové příjmy ze státního rozpočtu					
0	1111	1	0010042000000	Daň z příjmu FO vybírané srážkou - zaměstnanci	odbor ekonomiky/0003001210028		222 000 000	222 000 000	235 000 000
0	1111	1	0010043000000	Daň z příjmu FO ze závislé činnosti podle počtu zaměstnanců	odbor ekonomiky/0003001210028		23 000 000	23 000 000	25 000 000
0	1112	1	0010044000000	Daň z příjmu OSVČ podle počtu obyvatel	odbor ekonomiky/0003001210028		3 000 000	3 000 000	3 000 000
0	1112	1	0010045000000	Daň z příjmu OSVČ podle bydliště podnikatele	odbor ekonomiky/0003001210028		17 000 000	17 000 000	7 000 000
0	1113	1	0010046000000	Daň z příjmu FO z kapitálových výnosů	odbor ekonomiky/0003001210028		26 000 000	26 000 000	27 000 000
0	1121	1	0010047000000	Daň z příjmu právnických osob	odbor ekonomiky/0003001210028		245 000 000	245 000 000	250 000 000
0	1122	1	0010048000000	Daň z příjmu právnických osob za obce	odbor ekonomiky/0003001210028		6 000 000	11 893 430	11 000 000
0	1211	1	0010049000000	Daň z přidané hodnoty	odbor ekonomiky/0003001210028		500 000 000	500 000 000	520 000 000
0	1334	1	0010050000000	Odvody - za odnětí půdy ze zemědě. půdního fondu	odbor ekonomiky/0003001210028		145 000	145 000	145 000
0	1335	1	0010051000000	Poplatky - za odnětí pozemků plnicí funkci lesa	odbor ekonomiky/0003001210028		150 000	150 000	150 000
0	1511	1	0010054000000	Daň z věcí nemovitých	odbor ekonomiky/0003001210028		125 000 000	125 000 000	125 000 000
				Daňové příjmy a poplatky upravené městem					
0	1332	1	0010057000000	Poplatky - znečištění ovzduší	odbor ekonomiky/0003001210029		30 000	30 000	15 000
0	1340	1	0010058000000	Poplatky - sběr, přeprava a třídění komunálního odpadu	odbor ekonomiky/0003001210029		45 000 000	45 000 000	45 000 000
0	1341	1	0010059000000	Poplatky - psi	odbor ekonomiky/0003001210029		2 500 000	2 500 000	2 500 000
0	1342	1	0010060000000	Poplatky - lázeňský nebo rekreační pobyt	odbor ekonomiky/0003001210029		1 300 000	1 300 000	1 400 000
0	1343	1	0010061000000	Poplatky - užívání veřejného prostranství	odbor ekonomiky/0003001210029		3 700 000	5 200 000	5 000 000
0	1345	1	0010062000000	Poplatky - ubytovací kapacity	odbor ekonomiky/0003001210029		1 300 000	1 300 000	1 200 000
0	1349	1	0010063000000	Poplatky - místní - zrušené	odbor ekonomiky/0003001210029		1 000	1 000	1 000
0	1353	1	0010052000000	Poplatky - zkoušky řidičské oprávnění	odbor dopravy/000200100000		1 700 000	1 700 000	1 700 000
0	1351	1	0010064000000	Odvody - výtěžek z provozování loterií	odbor ekonomiky/0003001210029		4 000 000	4 000 000	3 500 000
0	1355	1	0010065000000	Odvody - výherní hrací přístroje	odbor ekonomiky/0003001210029		58 000 000	58 000 000	60 000 000
				Správní poplatky					
0	1361	1	0010053000000	Poplatky - správní	odbor ekonomiky/0003001210029		230 000	230 000	150 000
0	1361	1	0010053000000	Poplatky - správní	stavební úřad/000200060000		4 000 000	4 000 000	3 500 000
0	1361	1	0010053000000	Poplatky - správní	odbor životního prostředí/000200070000		400 000	400 000	400 000
0	1361	1	0010053000000	Poplatky - správní	odbor správní a živnostenský/000200080000		9 000 000	9 000 000	9 000 000
0	1361	1	0010053000000	Poplatky - správní	odbor dopravy/000200100000		11 300 000	11 300 000	13 000 000
ODPA	POL	ORJ	ORG	B) Dotace		67 880 999 Kč			
				Pravidelné dotace					
0	4112	1	0010040000000	Příjmy - dotace na výkon státní správy ze státního rozpočtu	odbor ekonomiky/000300120027		65 000 000	64 915 975	64 900 000
				Dotace jednorázové pod smlouvou, příjem v roce 2016					
0	4116	1	0010332000000	Dotace z úřadu práce (ÚZ 104113013)	odbor ekonomiky/000300120027		0	0	74 004
0	4116	1	0010332000000	Dotace z úřadu práce (ÚZ 104513013)	odbor ekonomiky/000300120027		0	0	345 996
0	4121	1	0010097000000	Poplatky - výkon přestupkové agendy od obcí	odbor správní a živnostenský/000200080000		14 000	14 000	20 000

0	4121	1	0010186000000	Přijaté neinvestiční transfery od obcí	oddělení školství a kultury/000500170039		0	340 999	340 999
				Konsolidační položky - Smuteční fond					
6330	4134	1	0010002000009	Příjem na běžný účet fondu - Smuteční fond	oddělení technické správy/000600040003		1 100 000	1 100 000	1 100 000
6330	4139	1	0010003000009	Příjem na ZBÚ - Smuteční fond	oddělení technické správy/000600040003		1 100 000	1 100 000	1 100 000
ODPA	POL	ORJ	ORG	C) Příjmy z hospodářské činnosti města			17 180 000 Kč		
				celkové podrobné příjmy viz část Hospodářská činnost města					
6330	4131	1	0010041000000	Příjmy - odvod z hospodářské činnosti města	odbor ekonomiky/000300120027		6 000 000	3 896 584	17 180 000
ODPA	POL	ORJ	ORG	D) Příjmy ze společností a podílů v nich			41 000 000 Kč		
				Příjmy z hospodáření			5 000 000 Kč		
				nedaňové příjmy					
6310	2142	24	0010036000000	Podíl na zisku a z dividend A. S. A.	odbor ekonomiky/000300120027		5 000 000	5 000 000	5 000 000
				Další příjmy			12 500 000 Kč		
6310	2141	27	0010206000000	Úrokový výnos z půjčky pro Sportovní areál Liberec, s.r	odbor ekonomiky/000300120027		7 500 000	7 500 000	7 500 000
0	2412	28	0010039000000	Příjmy - splátky půjčených prostředků od Sportovní areál	odbor ekonomiky/000300120027		5 000 000	5 000 000	5 000 000
				Další příjmy			23 500 000 Kč		
				kapitálové příjmy					
6310	3129	27	0010205000000	Ostatní investiční příjmy jinde nezařazené - Sportovní areál	odbor ekonomiky/000300120027		23 940 504	23 940 504	23 500 000
ODPA	POL	ORJ	ORG	E) Fondy oprav a investic příjmy			38 075 753 Kč		
3111	2122	1	0010087000000	Odvody - odpisy MŠ	oddělení školství a kultury/000500170039		7 156 254	7 328 682	7 234 456
3113	2122	1	0010088000000	Odvody - odpisy ZŠ	oddělení školství a kultury/000500170039		15 072 943	15 072 943	14 933 809
3741	2122	2	0010092000000	Odvody - odpisy Botanická zahrada	oddělení školství a kultury/000500170039		2 779 704	2 779 704	2 988 937
3741	2122	3	0010091000000	Odvody - odpisy Zoologická zahrada	oddělení školství a kultury/000500170039		8 136 372	8 136 372	9 374 058
3311	2122	4	0010090000000	Odvody - odpisy Divadlo F. X. Šaldy	oddělení školství a kultury/000500170039		1 814 161	1 814 161	2 430 151
3311	2122	5	0010089000000	Odvody - odpisy Naivní divadlo	oddělení školství a kultury/000500170039		243 804	243 804	251 640
3529	2122	6	0010093000000	Odvody - odpisy Dětské centrum Sluníčko	oddělení humanitní/000500170040		788 712	788 712	788 712
3529	2122	7	0010094000000	Odvody - odpisy Centrum zdravotní a sociální péče	oddělení humanitní/000500170040		53 990	53 990	53 990
1032	2122	9	0010254000000	Odvody - odpisy Městské lesy	odbor ekologie a veřejného prostoru/000400180000		0	19 679	20 000
ODPA	POL	ORJ	ORG	F) Dotační fond města - příjmy			0 Kč		
				sponzorské dary do dotačních fondů města přijaté			0	0	0
ODPA	POL	ORJ	ORG	G) Financování, kladné úroky apod.			70 183 400 Kč		
				Příjmy z refinancování dluhopisu 2 mld.			70 000 000 Kč		
6310	2144	1	0010006000000	Příjmy - výnosy z amortizačního fondu	odbor ekonomiky/000300120027		10 000 000	10 000 000	10 000 000
6310	2145	1	0010227000000	Příjmy z úroků - dluhopis	odbor ekonomiky/000300120027		27 048 000	27 048 000	60 000 000
				Kladné úroky z provozních účtů města			183 400 Kč		
6310	2141	1	0010007000000	Příjmy z úroků - výdajové v KB	odbor ekonomiky/000300120027		500	500	100
6310	2141	1	0010008000000	Příjmy z úroků - základní v KB	odbor ekonomiky/000300120027		5 000	5 000	500

6310	2141	1	0010009000000	Příjmy z úroků - příjmový v ČS	odbor ekonomiky/000300120027		5 000	5 000	500
6310	2141	1	0010010000000	Příjmy z úroků - základní v ČS	odbor ekonomiky/000300120027		40 000	40 000	10 000
6310	2141	1	0010011000000	Příjmy z úroků - výdajový v ČS	odbor ekonomiky/000300120027		10 000	10 000	10 000
6310	2141	1	0010012000003	Příjmy z úroků Fond pro partnerskou spolupráci	odbor ekonomiky/000300120027		500	500	100
6310	2141	1	0010013000007	Příjmy z úroků Městský fond rozvoje bydlení	odbor ekonomiky/000300120027		5 000	5 000	2 000
6310	2141	1	0010014000004	Příjmy z úroků Fond pro podporu a rozvoj vzdělávání	odbor ekonomiky/000300120027		1 000	1 000	500
6310	2141	1	0010015000008	Příjmy z úroků Sportovní fond	odbor ekonomiky/000300120027		15 000	15 000	7 000
6310	2141	1	0010016000006	Příjmy z úroků Kulturní fond	odbor ekonomiky/000300120027		1 000	1 000	500
6310	2141	1	0010017000011	Příjmy z úroků Fond pro opravy a vybavení školských z	odbor ekonomiky/000300120027		10 000	10 000	10 000
6310	2141	1	0010018000000	Příjmy z úroků Odpadní teplo zimní stadion	odbor ekonomiky/000300120027		100	100	100
6310	2141	1	0010019000012	Příjmy z úroků Fond pro opravy a vybavení kulturních z	odbor ekonomiky/000300120027		15 000	15 000	14 000
6310	2141	1	0010020000000	Příjmy z úroků ČS dluhopis	odbor ekonomiky/000300120027		100 000	100 000	50 000
6310	2141	1	0010021000000	Příjmy z úroku Celoživotní vzdělávání	odbor ekonomiky/000300120027		1 000	1 000	500
6310	2141	1	0010022000000	Příjmy z úroků Praktické ověřování znalostí	odbor ekonomiky/000300120027		1 000	1 000	500
6310	2141	1	0010023000000	Příjmy z úroků Úspora spotřeby energií	odbor ekonomiky/000300120027		100	100	100
6310	2141	1	0010024000000	Příjmy z úroků Operační program konkurenceschopnos	odbor ekonomiky/000300120027		500	500	100
6310	2141	1	0010025000000	Příjmy z úroků ZBÚ EQUA bank	odbor ekonomiky/000300120027		500	500	200
6310	2141	1	0010026000000	Příjmy z úroků ČNB dotační	odbor ekonomiky/000300120027		2 000	2 000	100
6310	2141	1	0010027000000	Příjmy z úroků ČNB SFDI	odbor ekonomiky/000300120027		100	100	100
6310	2141	1	0010028000008	Příjmy z úroků Smuteční fond	odbor ekonomiky/000300120027		10 000	10 000	5 000
6310	2141	1	0010029000001	Příjmy z Ekofondu	odbor ekonomiky/000300120027		500	500	100
6310	2141	1	0010030000005	Příjmy z úroků Fond zdraví	odbor ekonomiky/000300120027		500	500	100
6310	2141	1	0010031000002	Příjmy z úroků Fond prevence	odbor ekonomiky/000300120027		500	500	100
6310	2141	1	0010032000010	Příjmy z úroků Fond pro opravy a vybavení sociálních z	odbor ekonomiky/000300120027		2 000	2 000	2 000
6310	2141	1	0010033000000	Příjmy z úroků Podpora moderních forem výuky	odbor ekonomiky/000300120027		100	100	100
6310	2141	1	0010135000000	Příjmy z úroků - příjmový v KB	odbor ekonomiky/000300120027		1 000	1 000	1 000
6310	2141	1	0010136000000	Příjmy z úroků příjmový ČS - příjmový	odbor ekonomiky/000300120027		80 000	80 000	60 000
6310	2141	1	0010143000000	Příjmy z úroků PPF	odbor ekonomiky/000300120027		100	100	100
6310	2141	1	0010263000000	Příjmy z úroků - sběrný účet platebních karet	odbor ekonomiky/000300120027		0	0	200
6310	2141	1	0010279000014	Příjmy z úroků Fond pro opravy a vybavení sportovních	odbor ekonomiky/000300120027		0	0	500
6310	2141	1	0010280000015	Příjmy z úroků Fond pro opravy a vybavení komunikací	odbor ekonomiky/000300120027		0	0	5 000
6310	2141	1	0010281000016	Příjmy z úroků Fond pro opravy a vybavení veřejné zele	odbor ekonomiky/000300120027		0	0	200
6310	2141	1	0010282000017	Příjmy z úroků Fond pro výkupy nemovitostí	odbor ekonomiky/000300120027		0	0	500
6310	2141	1	0010283000018	Příjmy z úroků Fond pro rozvoj sociálního bydlení	odbor ekonomiky/000300120027		0	0	200
6310	2141	1	0010284000019	Příjmy z úroků Fond pro opravy a rozvoj energetického	odbor ekonomiky/000300120027		0	0	500
6310	2141	1	0010285000020	Příjmy z úroků Fond pro opravy a vybavení ostatní	odbor ekonomiky/000300120027		0	0	500
6310	2141	1	0010286000021	Příjmy z úroků Fond pro kofinancování evropských proj	odbor ekonomiky/000300120027		0	0	200
6310	2141	1	0010287000022	Příjmy z úroků Fond pro informační technologie	odbor ekonomiky/000300120027		0	0	200
ODPA	POL	ORJ	ORG	H) Pokuty a ostatní příjmy, jinde nezařazené		89 209 232 Kč			
				Příjmy z pokut		9 333 000 Kč			
3769	2212	1	0010055000000	Pokuty - ukládané ČIŽP	odbor ekonomiky/0003001210028		200 000	200 000	200 000
2119	2343	1	0010056000000	Příjmy - z úhrad dobývacího prostoru a vydobytych nerod	odbor ekonomiky/0003001210028		50 000	50 000	50 000
2169	2212	1	0010066000000	Pokuty - stavební přestupek občan	odbor ekonomiky/0003001210029		150 000	150 000	150 000
2169	2212	1	0010067000000	Pokuta - živnostenské	odbor ekonomiky/0003001210029		200 000	200 000	200 000
2169	2212	1	0010068000000	Pokuty - stavební delikt (podnikající právnická a fyzická	odbor ekonomiky/0003001210029		150 000	150 000	100 000

2299	2212	1	0010069000000	Pokuty - vozidla	odbor ekonomiky/0003001210029		1 000	1 000	1 000	
2299	2212	1	0010070000000	Pokuty - řidiči	odbor ekonomiky/0003001210029		4 500 000	4 500 000	4 500 000	
2299	2212	1	0010071000000	Pokuty - doprava	odbor ekonomiky/0003001210029		100 000	100 000	200 000	
2299	2212	1	0010072000000	Pokuty - přestupky doprava	odbor ekonomiky/0003001210029		1 000	1 000	10 000	
2299	2212	1	0010144000000	Pokuty - vlastníci vozidel	odbor ekonomiky/0003001210029		600 000	600 000	800 000	
2299	2212	1	0010145000000	Pokuty - vážení vozidel	odbor ekonomiky/0003001210029		200 000	200 000	100 000	
3319	2212	1	0010073000000	Pokuty - tombola	odbor ekonomiky/0003001210029		1 000	1 000	1 000	
3319	2212	1	0010074000000	Pokuty - státní památková péče	odbor ekonomiky/0003001210029		1 000	1 000	1 000	
3429	2212	1	0010075000000	Pokuty - výherní automaty	odbor ekonomiky/0003001210029		20 000	20 000	10 000	
3769	2212	1	0010076000000	Pokuty - ochrana přírody a krajiny	odbor ekonomiky/0003001210029		10 000	10 000	10 000	
3769	2212	1	0010077000000	Pokuty - voda	odbor ekonomiky/0003001210029		30 000	30 000	30 000	
3769	2212	1	0010078000000	Pokuty - lesní hospodářství	odbor ekonomiky/0003001210029		5 000	5 000	10 000	
3769	2212	1	0010079000000	Pokuty - odpady	odbor ekonomiky/0003001210029		150 000	150 000	100 000	
3769	2212	1	0010080000000	Pokuty - týráni zvířat	odbor ekonomiky/0003001210029		30 000	30 000	30 000	
3769	2212	1	0010081000000	Pokuty - ovzduší	odbor ekonomiky/0003001210029		10 000	10 000	10 000	
3769	2212	1	0010082000000	Pokuty - půdní fond	odbor ekonomiky/0003001210029		25 000	25 000	20 000	
3769	2212	1	0010083000000	Pokuty - kácení stromů	odbor ekonomiky/0003001210029		25 000	25 000	40 000	
5311	2212	1	0010084000000	Pokuty - bezpečnost a veřejný pořádek (Městská policie)	odbor ekonomiky/0003001210029		2 400 000	2 400 000	2 500 000	
5311	2212	1	0010085000000	Pokuty - fyzické osoby	odbor ekonomiky/0003001210029		250 000	250 000	250 000	
3769	2324	1	0010086000000	Náklady řízení - životní prostředí	odbor ekonomiky/0003001210029		10 000	10 000	10 000	
				Příjmy ostatní			79 876 232 Kč			
5311	2111	1	0010001000000	Veřejnoprávní smlouva - Frydlant v Čechách	Městská policie/000110000000		704 121	2 927 484	734 121	
5311	2111	1	0010170000000	Příjmy z poskytování služeb - dopravní výchova	Městská policie/000110000000		0	128 800	128 800	
3632	2132	1	0010315000000	Příjmy z pronájmu ostatních nemovitostí (LIKREM)	oddělení technické správy/000600040003		2 200 000	2 200 000	2 200 000	převod z VHČ
3632	2111	1	0010185000000	Příjmy za služby - hřbitovní místa	oddělení technické správy/000600040003		0	200 000	200 000	
3632	2139	1	0010184000000	Příjmy z pronájmu hřbitovních míst	oddělení technické správy/000600040003		0	20 000	20 000	
2221	2324	1	0010163000000	Příspěvek na provozní ztrátu (z KÚLK - DPMLJ)	oddělení technické správy/000600040003		3 278 783	8 498 783	3 278 783	
2221	2324	1	0010278000000	Příspěvek na provozní ztrátu - drážní doprava	oddělení technické správy/000600040003		0	15 765 000	15 765 000	
3632	2329	1	0010177000000	Příjem - z pronájmu automatu na svíčky	oddělení technické správy/000600040003		0	1 210	2 000	
2219	2111	1	0010339000000	Příjem - parkovací systém	oddělení technické správy/000600040003		0	18 000 000	18 000 000	
6171	2111	1	0010096000000	Příjmy - z prodeje služeb a výrobků (teplárenské zařízení)	odbor hlavního architekta/000400150000		11 910 000	11 910 000	8 932 284	převod z VHČ
6171	2111	1	0010096000000	Příjmy - z prodeje služeb a výrobků	oddělení školství a kultury/000500170039		40 000	40 000	46 000	převod z VHČ
3613	2132	1	0010315000000	Příjmy z pronájmu ostatních nemovitostí	oddělení školství a kultury/000500170039		177 000	177 000	177 000	převod z VHČ
6171	2329	1	0010153000000	Příjmy - obecní mrtví	oddělení humanitní/000500170040		0	294 901	100 000	
6171	2111	1	0010096000000	Příjmy - z prodeje služeb a výrobků	kancelář primátora/000100020000		450 000	450 000	610 000	převod z VHČ
6171	2111	1	0010096000000	Příjmy - z prodeje služeb a výrobků	odbor správní a živnostenský/000200080000		118 000	118 000	129 000	převod z VHČ
6171	2111	1	0010096000000	Příjmy - z prodeje služeb a výrobků	oddělení krizového řízení/000200050008		6 000	6 000	15 000	převod z VHČ
6171	2132	1	0010315000000	Příjmy z pronájmu ostatních nemovitostí	oddělení krizového řízení/000200050008		96 000	96 000	96 000	převod z VHČ
3599	2111	1	0010096000000	Příjmy - z prodeje služeb a výrobků	oddělení kurátorské činnosti/000200090022		0	8 000	8 000	
6171	2111	1	0010096000000	Příjmy - z prodeje služeb a výrobků	odbor životního prostředí/000200070000		0	0	2 000	
6171	2111	1	0010096000000	Příjmy - z prodeje služeb a výrobků	oddělení rozvojové koncepce/000300140032		300 000	300 000	250 000	převod z VHČ
3639	2131	1	0010260000000	Příjmy z pronájmu pozemků	oddělení rozvojové koncepce/000300140032		0	0	9 000	převod z VHČ
6171	2111	1	0010096000000	Příjmy - z prodeje služeb a výrobků	oddělení provozu a správy budov/000200050009		155 000	155 000	155 000	převod z VHČ
3639	2132	1	0010315000000	Příjmy z pronájmu ostatních nemovitostí	oddělení provozu a správy budov/000200050009		250 000	250 000	730 000	převod z VHČ
6171	2131	1	0010260000000	Příjmy z pronájmu pozemků	odd. majetkové evidence a dispozic/000600130030		1 000 000	1 000 000	1 000 000	převod z VHČ
6171	3112	1	0010317000000	Příjmy z prodeje ostatních nemovitostí	odd. majetkové evidence a dispozic/000600130030		5 000 000	5 000 000	5 000 000	převod z VHČ

6171	3111	1	0010318000000	Příjmy z prodeje pozemků	odd. majetkové evidence a dispozic/000600130030		5 000 000	5 000 000	5 000 000	převod z VHČ
6171	2119	1	0010314000000	Ostatní příjmy z vlastní činnosti	odd. majetkové evidence a dispozic/000600130030		3 000 000	3 000 000	3 000 000	převod z VHČ
3639	2131	1	0010260000000	Příjmy z pronájmu pozemků (Gesta)	odbor ekologie a veřejného prostoru/000400180000		0	973 182	324 394	
3726	2329	1	0010004000000	EKO KOM - elektrošrot	odbor ekologie a veřejného prostoru/000400180000		0	350 000	350 000	
3726	2329	1	0010005000000	EKO KOM - sběr surovin	odbor ekologie a veřejného prostoru/000400180000		0	4 500 000	4 500 000	
6171	2329	1	0010034000000	Příjmy - ostatní nedaňové	odbor ekologie a veřejného prostoru/000400180000		0	30 000	30 000	převod z VHČ
1032	2131	1	0010315000000	Příjmy z pronájmu ostatních nemovitostí	odbor ekologie a veřejného prostoru/000400180000		0	6 000	6 000	převod z VHČ
1032	2111	1	0010096000000	Příjmy - z prodeje služeb a výrobků	odbor ekologie a veřejného prostoru/000400180000		0	150 000	150 000	převod z VHČ
3726	2329	1	0010098000000	Sběr zrušených registračních značek	odbor dopravy/000200100000		20 000	20 000	10 000	
6171	2324	1	0010095000000	Přijaté nekapitálové příspěvky a náhrady	oddělení komunikace a informace/000200050007		2 000	32 000	35 000	
6171	2111	1	0010096000000	Příjmy - z prodeje služeb a výrobků	oddělení komunikace a informace/000200050007		15 000	15 000	19 000	převod z VHČ
3412	2324	22	0010095000000	Přijaté nekapitálové příspěvky a náhrady (přefakturace)	oddělení správy objektů a zařízení/000300130031		3 000 000	3 000 000	3 000 000	převod z VHČ
3412	2324	22	0010095000000	Přijaté nekapitálové příspěvky a náhrady (přefakturace)	oddělení správy objektů a zařízení/000300130031		4 200 000	4 200 000	4 700 000	převod z VHČ
6171	2111	1	0010096000000	Příjmy - z prodeje služeb a výrobků	oddělení správy objektů a zařízení/000300130031		170 000	170 000	170 000	převod z VHČ
3613	2132	1	0010315000000	Příjmy z pronájmu ostatních nemovitostí	oddělení správy objektů a zařízení/000300130031		280 000	280 000	280 000	převod z VHČ
3412	2132	1	0010315000000	Příjmy z pronájmu ostatních nemovitostí	oddělení cestovního ruchu a sportu/000500160037		1 250 500	1 250 500	693 850	převod z VHČ
2143	2111	1	0010096000000	Příjmy - z prodeje služeb a výrobků	oddělení cestovního ruchu a sportu/000500160037		20 000	20 000	20 000	převod z VHČ

Rozpočet 2016 Výdaje

1 679 130 384 Kč 1 679 130 384 Kč

0 Kč

zbývá k rozdělení

kontrolní součet: 1 679 130 384

				Název akce	ORJ2	celkem	rozpočet schválený na rok 2015	rozpočet upravený na rok 2015	návrh rozpočtu na rok 2016
ODPA	POL	ORJ	ORG	A) Rada města, zastupitelstvo, výbory, komise - odměny		8 477 000 Kč			
006112	5023	1	0020371000000	odměny rada města - 1xprimátor, 4x náměstek, 4x radní	000200050005		3 953 000	3 953 000	4 321 000
006112	5023	1	0020371000000	odměny zastupitelstvo - 34 zastupitelů, mimo primátora,náměstků	000200050005		372 000	372 000	735 000
006112	5023	1	0020371000000	odměny členové - 4 výbory po 13-členech	000200050005		706 000	706 000	720 000
006112	5023	1	0020371000000	odměny členové komisí	000200050005		1 570 000	1 570 000	1 104 000
006112	5031	1	0020373000000	povinné pojistné na sociální zabezpečení - zastupitelů	000200050005		949 000	949 000	978 000
006112	5032	1	0020376000000	povinné pojistné na zdravotní pojištění - zastupitelé	000200050005		594 000	594 000	602 000
006112	5038	1	0020379000000	ostatní povinné pojistné hrazené zaměstnavatelem - zastupitelé	000200050005		17 000	17 000	17 000
				B) ODBORY MAGISTRÁTU		573 402 620 Kč			
				odbor kontroly a interního auditu	20 000	1 818 540 Kč			
ODPA	POL	ORJ	ORG	Osobní výdaje		1 798 540			
006171	5011	1	0020009000000	Platy zaměstnanců v pracovním poměru	000200050005		1 338 000	1 338 000	1 338 000
006171	5031	1	0020011000000	Povinné pojistné na sociální zabezpečení	000200050005		334 000	334 000	334 500
006171	5032	1	0020012000000	Povinné pojistné na veřejné zdravotní pojištění	000200050005		120 000	120 000	120 420
006171	5038	1	0020013000000	Ostatní povinné pojistné hrazené zaměstnavatelem	000200050005		7 000	7 000	5 620
				Běžné výdaje		20 000			
006171	5136	1	0020001000000	Knihy, učební pomůcky a tisk	000100010000		6 000	6 000	8 000
006171	5166	1	0020005000000	Konzultační, poradenské a právní služby	000100010000		1 000	1 000	1 000
006171	5173	1	0020002000000	Cestovné (tuzemské i zahraniční)	000100010000		6 000	6 000	6 000
006171	5192	1	0020031000000	Poskytnuté neinvestiční příspěvky a náhrady	000100010000		5 000	5 000	5 000
				celkem odbor kontroly a interního auditu		1 818 540			
				odbor kancelář primátora		10 106 000 Kč			
ODPA	POL	ORJ	ORG	Osobní výdaje		6 206 000			
006171	5011	1	0020009000000	Platy zaměstnanců v pracovním poměru	000200050005		3 666 000	3 666 000	4 616 000
006171	5031	1	0020011000000	Povinné pojistné na sociální zabezpečení	000200050005		916 000	916 000	1 154 900
006171	5032	1	0020012000000	Povinné pojistné na veřejné zdravotní pojištění	000200050005		330 000	330 000	415 700
006171	5038	1	0020013000000	Ostatní povinné pojistné hrazené zaměstnavatelem	000200050005		16 000	16 000	19 400
				běžné výdaje		3 900 000			
006171	5041	1	0020887000000	Autorská odměna	000100020000		0	4 609	5 000
006171	5134	1	0020014000000	Prádlo, oděv a obuv	000100020000		0	2 000	2 000
006171	5136	1	0020001000000	Knihy, učební pomůcky a tisk	000100020000		2 000	2 000	2 000
006171	5139	1	0020004000000	Nákup materiálu jinde nezařazený	000100020000		100 000	100 000	130 000
006171	5164	1	0020021000000	Nájemné	000100020000		0	12 000	15 000
006171	5166	1	0020005000000	Konzultační, poradenské a právní služby	000100020000		40 000	38 800	20 000
006171	5167	1	0020033000000	Školení a vzdělávání	000100020000		0	5 000	5 000
006171	5168	1	0020235000000	Služby zpracování dat	000100020000		0	200	200

002143	5169	1	0020036000000	Služby - jednorázové prezentační akce	000100020000		40 000	40 000	50 000
002143	5169	1	0020038000000	Služby - výstavy a výzdoby	000100020000		50 000	50 000	40 000
003349	5169	1	0020304000000	Liberecký zpravodaj + přílohy	000100020000		1 600 000	1 600 000	1 950 000
006171	5169	1	0020006000000	Nákup ostatních služeb	000100020000		100 000	82 381	80 800
006171	5169	1	0020035000000	Služby - inzerce	000100020000		30 000	30 000	30 000
006171	5169	1	0020037000000	Služby - monitoring	000100020000		160 000	160 000	160 000
006171	5169	1	0020039000000	Služby - partnerská města	000100020000		250 000	219 000	160 000
006171	5169	1	0020297000000	Skybox-provoz	000100020000		36 300	36 300	40 000
006112	5173	1	0020002000000	Cestovné (tuzemské i zahraniční)	000100020000		40 000	9 000	10 000
006171	5173	1	0020002000000	Cestovné (tuzemské i zahraniční)	000100020000		40 000	71 000	50 000
006171	5175	1	0020008000000	Pohoštění	000100020000		500 000	500 000	500 000
006171	5194	1	0020040000000	Věcné dary	000100020000		60 000	40 000	50 000
003311	5222	1	0020025000000	Neinvestiční transfery spolkům	000100020000		100 000	10 000	100 000
006409	5901	1	0020192000000	Rezerva (primátor, náměstci)	000100020000		600 000	547 000	500 000
					celkem odbor kancelář primátora		10 106 000		
					odbor právní a veřejných zakázek		5 885 000 Kč		
ODPA	POL	ORJ	ORG	Osobní výdaje			5 053 000		
006171	5011	1	0020009000000	Platy zaměstnanců v pracovním poměru	000200050005		3 117 000	3 117 000	3 759 000
006171	5031	1	0020011000000	Povinné pojistné na sociální zabezpečení	000200050005		779 000	779 000	939 900
006171	5032	1	0020012000000	Povinné pojistné na veřejné zdravotní pojištění	000200050005		280 000	280 000	338 400
006171	5038	1	0020013000000	Ostatní povinné pojistné hrazené zaměstnavatelem	000200050005		14 880	14 880	15 700
ODPA	POL	ORJ	ORG	běžné výdaje			832 000		
006171	5136	1	0020001000000	Knihy, učební pomůcky a tisk	000100030000		12 000	12 000	12 000
006171	5166	1	0020005000000	Konzultační, poradenské a právní služby	000100030000		550 000	546 000	550 000
006171	5169	1	0020041000000	Služby - inzerce poplatky za zveřejnění	000100030000		5 000	9 000	10 000
006171	5173	1	0020002000000	Cestovné (tuzemské i zahraniční)	000100030000		5 000	5 000	5 000
006171	5192	1	0020042000000	Náhrady za náklady soudního řízení	000100030000		250 000	250 000	250 000
006171	5361	1	0020043000000	Nákup kolků	000100030000		10 000	10 000	5 000
					celkem odbor právní a veřejných zakázek		5 885 000 Kč		
					Kancelář tajemníka		58 696 960 Kč		
ODPA	POL	ORJ	ORG	Osobní výdaje			14 953 460		
006171	5011	1	0020009000000	Platy zaměstnanců v pracovním poměru	000200050005		9 479 000	9 479 000	10 872 000
006171	5031	1	0020011000000	Povinné pojistné na sociální zabezpečení	000200050005		2 369 800	2 369 800	2 967 600
006171	5032	1	0020012000000	Povinné pojistné na veřejné zdravotní pojištění	000200050005		853 100	853 100	1 070 380
006171	5038	1	0020013000000	Ostatní povinné pojistné hrazené zaměstnavatelem	000200050005		39 000	39 000	43 480
ODPA	POL	ORJ	ORG	běžné výdaje			10 891 000		
006171	5011	1	0020009000000	Platy zaměstnanců v pracovním poměru	000200050005		104 833 000	98 665 000	0 ^{B)}
006171	5019	1	0020368000000	Ostatní platy	000200050005		2 000	2 000	2 000
006171	5021	1	0020010000000	Ostatní osobní výdaje	000200050005		1 500 000	1 808 196	1 500 000
006112	5023	1	0020371000000	Odměny členů zastupitelstva	000200050005		6 601 000	6 571 000	0 ^{A)}
006171	5024	1	0020372000000	Odstupné	000200050005		500 000	500 000	400 000
006112	5031	1	0020373000000	Povinné pojistné na sociální zabezpečení zastupite	000200050005		949 000	949 000	0 ^{A)}
006171	5031	1	0020011000000	Povinné pojistné na sociální zabezpečení	000200050005		26 708 380	25 197 380	0 ^{B)}

006112	5032	1	0020376000000	Povinné pojistné na veřejné zdr. poj. zastupitelé	000200050005		594 000	594 000	0	A)
006171	5032	1	0020012000000	Povinné pojistné na veřejné zdravotní pojištění	000200050005		9 616 000	9 073 000	0	B)
006112	5038	1	0020379000000	Ostatní povinné pojistné hrazené zaměstnavatelem -	000200050005		17 000	17 000	0	A)
006171	5038	1	0020013000000	Ostatní povinné pojistné hrazené zaměstnavatelem	000200050005		454 000	430 000	0	B)
006171	5136	1	0020001000000	Knihy, učební pomůcky a tisk	000200050005		5 000	5 000	5 000	
006171	5166	1	0020005000000	Konzultační, poradenské a právní služby	000200050005		30 000	30 000	30 000	
006112	5167	1	0020033000000	Školení a vzdělávání	000200050005		10 000	10 000	10 000	
006171	5167	1	0020033000000	Školení a vzdělávání	000200050005		950 000	1 065 000	1 100 000	
006171	5169	1	0020006000000	Nákup ostatních služeb	000200050005		400 000	350 000	200 000	
006171	5169	1	0020382000000	Stravné	000200050005		3 155 000	3 155 000	4 034 000	
006171	5173	1	0020002000000	Cestovné (tuzemské i zahraniční)	000200050005		15 000	15 000	15 000	
006171	5173	1	0020383000000	Cestovné (tuzemské a zahraniční) MML	000200050005		150 000	250 000	200 000	
006171	5192	1	0020385000000	Dispoziční fond	000200050005		216 000	194 857	220 000	
006171	5195	1	0020384000000	Odvody za nezaměstnávání ZPS	000200050005		450 000	450 000	450 000	
006171	5499	1	0020386000000	Péče o zaměstnance	000200050005		1 864 000	1 864 000	1 893 000	
006171	5021	1	0021011000000	Projekt RK a optimalizace ICT v ZOO a DFXŠ	000200050005		0	0	250 000	
006171	5021	1	0021012000000	Projekt tisk.služby, materiály do RM a ZM	000200050005		0	0	250 000	
006171	5031	1	0021013000000	Projekt tisk.služ.-povinné pojist.na soc.zabezp.	000200050005		0	0	30 000	
006171	5032	1	0021014000000	Projekt tisk.služ.-povinné pojist.na veř.zdrav.poj.	000200050005		0	0	11 000	
006171	5021	1	0020877000000	Projekt IOP 09 Otevřené město Liberec - OOV	000200050005		290 000	290 000	250 000	
006171	5031	1	0020879000000	Projekt IOP 09 - povinné pojist.na soc.zabezp.	000200050005		72 500	72 500	30 000	
006171	5032	1	0020881000000	Projekt IOP 09.- povinné pojist.na veř.zdrav.poj.	000200050005		26 100	26 100	11 000	
celkem oddělení personální							10 891 000 Kč			
ODPA	POL	ORJ	ORG	běžné výdaje			2 130 000			
006171	5136	1	0020001000000	Knihy, učební pomůcky a tisk	000200050007		2 000	2 000	2 000	
006171	5139	1	0020004000000	Nákup materiálu jinde nezařazený	000200050007		40 000	40 000	40 000	
006171	5161	1	0020023000000	Služby pošt	000200050007		1 918 000	1 948 000	2 068 000	
006171	5169	1	0020006000000	Nákup ostatních služeb	000200050007		20 000	20 000	20 000	
celkem oddělení komunikace a informace							2 130 000 Kč			
ODPA	POL	ORJ	ORG	běžné výdaje			4 362 500			
005512	5019	1	0020387000000	Refundace mezd dobrovolných hasičů	000200050008		100 000	38 000	50 000	
005212	5132	1	0020020000000	Ochranné pomůcky	000200050008		1 000	1 000	1 000	
005512	5132	1	0020020000000	Ochranné pomůcky	000200050008		200 000	146 300	500 000	
005512	5133	1	0020896000000	Léky a zdravotnický materiál	000200050008		0	3 500	301 000	
005212	5137	1	0020003000000	Drobný hmotný dlouhodobý majetek	000200050008		5 000	5 000	5 000	
005512	5137	1	0020003000000	Drobný hmotný dlouhodobý majetek	000200050008		164 000	218 250	250 000	
005212	5139	1	0020004000000	Nákup materiálu jinde nezařazený	000200050008		6 000	101 000	6 000	
005512	5139	1	0020004000000	Nákup materiálu jinde nezařazený	000200050008		200 000	330 564	350 000	
005512	5139	1	0020388000000	Nákup materiálu - hasičská mládež - ceny	000200050008		72 000	109 000	108 000	
005212	5151	1	0020015000000	Studená voda	000200050008		3 000	3 000	3 000	
005512	5151	1	0020015000000	Studená voda	000200050008		50 000	51 400	60 000	
005512	5153	1	0020018000000	Plyn	000200050008		200 000	222 300	400 000	
005212	5154	1	0020017000000	Elektrická energie	000200050008		60 000	60 000	40 000	
005512	5154	1	0020017000000	Elektrická energie	000200050008		300 000	300 000	250 000	
005512	5156	1	0020019000000	Pohonné hmoty a maziva	000200050008		400 000	400 000	400 000	
005512	5167	1	0020389000000	Školení a vzdělávání - spoluúčast města na zvyšová	000200050008		100 000	194 205	200 000	

005212	5169	1	0020006000000	Nákup ostatních služeb	000200050008		10 000	60 000	50 000
005512	5169	1	0020006000000	Nákup ostatních služeb	000200050008		350 000	269 100	300 000
006171	5169	1	0020390000000	Zdravotní prevence (závodní lékař)	000200050008		63 000	59 500	50 000
005212	5171	1	0020007000000	Opravy a udržování	000200050008		20 000	55 000	20 000
005512	5171	1	0020391000000	Údržba a opravy požární techniky a budov	000200050008		500 000	290 000	400 000
006171	5173	1	0020002000000	Cestovné (tuzemské i zahraniční)	000200050008		2 500	2 500	2 500
005512	5175	1	0020392000000	Pohoštění - ochranné nápoje u požárů	000200050008		5 000	16 600	5 000
005512	5240	1	0020936000000	Neinvestiční dary	000200050008		200 000	200 000	500 000
005512	5362	1	0020910000000	Poplatky za radiové kmitočty	000200050008		0	10 900	11 000
005212	5901	1	0020393000000	Nespecifikované rezervy (krizový zák.č.118/2011)	000200050008		100 000	100 000	100 000
				kapitálové výdaje			600 000		
005512	6123	1	0020139000000	Dopravní automobil			0	0	600 000
				celkem oddělení krizového řízení	000200050008		4 962 500 Kč		
				běžné výdaje			25 760 000		
ODPA	POL	ORJ	ORG						
006171	5131	1	0020125000000	Nákup nápojů (podle zákoníku práce)	000200050009		0	21 143	10 000
006171	5134	1	0020014000000	Prádlo, oděv a obuv	000200050009		50 000	220 000	200 000
006171	5136	1	0020001000000	Knihy, učební pomůcky a tisk	000200050009		130 000	130 000	130 000
006171	5137	1	0020003000000	Drobný hmotný dlouhodobý majetek	000200050009		400 000	800 000	600 000
006171	5139	1	0020004000000	Nákup materiálu jinde nezařazený	000200050009		1 500 000	1 566 560	1 500 000
006171	5151	1	0020015000000	Studená voda	000200050009		900 000	900 000	900 000
006171	5152	1	0020016000000	Teplo	000200050009		6 000 000	5 980 000	5 400 000
006171	5153	1	0020018000000	Plyn	000200050009		30 000	30 000	30 000
006171	5154	1	0020017000000	Elektrická energie	000200050009		5 000 000	5 000 000	5 000 000
006171	5156	1	0020019000000	Pohonné hmoty a maziva	000200050009		800 000	770 000	800 000
006171	5161	1	0020023000000	Služby pošt	000200050009		0	400 000	400 000
006171	5162	1	0020024000000	Služby telekomunikací a radiokomunikací	000200050009		1 300 000	1 300 000	1 300 000
006171	5164	1	0020021000000	Nájemné	000200050009		320 000	320 000	320 000
006171	5169	1	0020006000000	Nákup ostatních služeb	000200050009		2 000 000	1 600 000	1 600 000
006171	5169	1	0020394000000	Kopírovací služby	000200050009		2 400 000	2 400 000	2 000 000
006171	5169	1	0020395000000	Úklid budov, mytí oken, výtahů.....	000200050009		1 500 000	1 500 000	1 200 000
006171	5169	1	0020397000000	Odvoz odpadu	000200050009		250 000	250 000	250 000
006171	5169	1	0020399000000	Revize	000200050009		340 000	320 000	340 000
006171	5169	1	0020400000000	Výroba razítek	000200050009		35 000	35 000	35 000
006171	5169	1	0020401000000	Poplatky rozhlas, televize	000200050009		20 000	20 000	20 000
006171	5169	1	0020402000000	Praní a čištění prádla	000200050009		10 000	10 000	10 000
006171	5171	1	0020007000000	Opravy a udržování	000200050009		1 150 000	1 250 000	1 250 000
006171	5171	1	0020403000000	Oprava aut	000200050009		700 000	616 670	700 000
006171	5171	1	0020404000000	Opravy elektrospotřebičů a kancelářské techniky	000200050009		50 000	70 000	70 000
006171	5171	1	0020407000000	Opravy budov,oken,dveří,malování,vitřáže	000200050009		2 000 000	1 500 000	1 500 000
006171	5173	1	0020002000000	Cestovné (tuzemské i zahraniční)	000200050009		40 000	70 000	70 000
006171	5362	1	0020405000000	Dálniční známky	000200050009		20 000	24 440	25 000
006171	5169	1	0021015000000	PD - rekonstrukce půdy radnice (dřevomorka)	000200050009		0	0	100 000
				celkem oddělení provozu a správy budov	000200050009		25 760 000 Kč		
				celkem kancelář tajemníka			58 696 960 Kč		
				Odbor stavební úřad			9 740 000 Kč		
ODPA	POL	ORJ	ORG	Osobní výdaje			9 715 000		

006171	5011	1	0020009000000	Platy zaměstnanců v pracovním poměru	000200050005		5 941 000	5 941 000	7 227 000
006171	5031	1	0020011000000	Povinné pojistné na sociální zabezpečení	000200050005		1 485 000	1 485 000	1 807 100
006171	5032	1	0020012000000	Povinné pojistné na veřejné zdravotní pojištění	000200050005		535 000	535 000	650 600
006171	5038	1	0020013000000	Ostatní povinné pojistné hrazené zaměstnavatelem	000200050005		25 000	25 000	30 300
ODPA	POL	ORJ	ORG	běžné výdaje			25 000		
006171	5136	1	0020001000000	Knihy, učební pomůcky a tisk	000200060000		10 000	10 000	10 000
006171	5166	1	0020005000000	Konzultační, poradenské a právní služby	000200060000		10 000	10 000	10 000
006171	5173	1	0020002000000	Cestovné (tuzemské i zahraniční)	000200060000		5 000	5 000	5 000
				celkem odbor stavební úřad			9 740 000		
				Odbor životního prostředí			13 609 000 Kč		
ODPA	POL	ORJ	ORG	Osobní výdaje			13 284 000		
006171	5011	1	0020009000000	Platy zaměstnanců v pracovním poměru	000200050005		8 288 000	8 288 000	9 882 000
006171	5031	1	0020011000000	Povinné pojistné na sociální zabezpečení	000200050005		2 072 000	2 072 000	2 471 000
006171	5032	1	0020012000000	Povinné pojistné na veřejné zdravotní pojištění	000200050005		746 000	746 000	889 500
006171	5038	1	0020013000000	Ostatní povinné pojistné hrazené zaměstnavatelem	000200050005		35 000	35 000	41 500
ODPA	POL	ORJ	ORG	běžné výdaje			325 000		
006171	5132	1	0020020000000	Ochranné pomůcky	000200070000		20 000	20 000	80 000
006171	5136	1	0020001000000	Knihy, učební pomůcky a tisk	000200070000		3 000	3 000	3 000
006171	5139	1	0020411000000	Tiskopisy, průkazy, plomby	000200070000		27 000	27 000	27 000
002362	5166	1	0020412000000	Konzultační, poradenské a právní služby - skládky,	000200070000		20 000	20 000	10 000
003742	5166	1	0020413000000	Konzultační, poradenské a právní služby - krajiny	000200070000		10 000	10 000	10 000
001014	5169	1	0020419000000	Umístění zvířete do náhradní péče	000200070000		30 000	25 000	25 000
001039	5169	1	0020415000000	Myslivost, přehlídka trofejí	000200070000		20 000	20 000	15 000
002322	5169	1	0020421000000	Voda, kontrolní analýzy vod	000200070000		5 000	5 000	5 000
003724	5169	1	0020416000000	Odstraňování odpadů v mimořádných případech	000200070000		20 000	10 000	10 000
003742	5169	1	0020414000000	Péče o chráněné stromy a biotopy	000200070000		50 000	50 000	50 000
003744	5169	1	0020418000000	Povodňový plán	000200070000		20 000	20 000	40 000
003749	5169	1	0020417000000	Výkon rozhodnutí	000200070000		20 000	20 000	10 000
003769	5169	1	0020420000000	Opatř.k odstr. následků hav. §42 vod. zák	000200070000		10 000	10 000	10 000
006171	5173	1	0020002000000	Cestovné (tuzemské i zahraniční)	000200070000		30 000	30 000	30 000
				celkem odbor životního prostředí			13 609 000		
				Odbor správní a živnostenský			17 178 000 Kč		
ODPA	POL	ORJ	ORG	Osobní výdaje			17 088 000		
006171	5011	1	0020009000000	Platy zaměstnanců v pracovním poměru	000200050005		11 126 000	11 126 000	12 712 000
006171	5031	1	0020011000000	Povinné pojistné na sociální zabezpečení	000200050005		2 782 000	2 782 000	3 178 000
006171	5032	1	0020012000000	Povinné pojistné na veřejné zdravotní pojištění	000200050005		1 001 000	1 001 000	1 144 000
006171	5038	1	0020013000000	Ostatní povinné pojistné hrazené zaměstnavatelem	000200050005		46 000	46 000	54 000
ODPA	POL	ORJ	ORG	běžné výdaje			90 000		
006171	5136	1	0020001000000	Knihy, učební pomůcky a tisk	000200080000		5 000	1 000	3 000
006171	5169	1	0020426000000	Výpis z katastru nemovitostí	000200080000		65 000	65 000	60 000
006171	5169	1	0020427000000	Překlady soudních rozhodnutí	000200080000		1 000	1 000	1 000
006171	5173	1	0020002000000	Cestovné (tuzemské i zahraniční)	000200080000		10 000	14 000	23 000
006171	5192	1	0020031000000	Poskytnuté neinvestiční příspěvky a náhrady	000200080000		5 000	5 000	3 000

				celkem odbor správní a živnostenský		17 178 000			
				Odbor sociální péče		22 496 000 Kč			
ODPA	POL	ORJ	ORG	Osobní výdaje		22 326 000			
006171	5011	1	0020009000000	Platy zaměstnanců v pracovním poměru	000200050005	14 858 000	14 858 000	16 609 000	
006171	5031	1	0020011000000	Povinné pojistné na sociální zabezpečení	000200050005	3 714 000	3 714 000	4 152 000	
006171	5032	1	0020012000000	Povinné pojistné na veřejné zdravotní pojištění	000200050005	1 337 000	1 337 000	1 495 000	
006171	5038	1	0020013000000	Ostatní povinné pojistné hrazené zaměstnavatelem	000200050005	64 000	64 000	70 000	
				běžné výdaje		72 000			
004329	5139	1	0020429000000	Nákup materiálu - Sociálně výchovný cyklus	000200090021	8 000	7 000	8 000	
004329	5169	1	0020430000000	Ostatní služby - Sociálně výchovný cyklus	000200090021	44 000	44 000	50 000	
006171	5173	1	0020002000000	Cestovné (tuzemské i zahraniční)	000200090021	10 000	10 000	10 000	
004329	5194	1	0020431000000	Věcné dary - sociálně výchovný cyklus	000200090021	3 000	4 000	4 000	
				celkem oddělení sociálně - právní ochrana dětí		72 000			
				běžné výdaje		80 000			
003599	5138	1	0020433000000	Nákup receptů a žádanek s modrým pruhem	000200090022	8 000	8 000	8 000	
004329	5139	1	0020434000000	Nákup materiálu - Zátěžový víkend	000200090022	4 000	4 000	7 000	
004329	5169	1	0020435000000	Ostatní služby - Zátěžový víkend	000200090022	42 000	42 000	50 000	
006171	5173	1	0020002000000	Cestovné (tuzemské i zahraniční)	000200090022	10 000	10 000	10 000	
004329	5175	1	0020008000000	Pohoštění	000200090022	1 000	1 000	1 000	
004329	5194	1	0020436000000	Věcné dary - Zátěžový víkend	000200090022	3 000	3 000	4 000	
				celkem oddělení kurátorské činnosti		80 000			
				běžné výdaje		18 000			
006171	5136	1	0020001000000	Knihy, učební pomůcky a tisk	000200090023	3 000	3 000	3 000	
006171	5173	1	0020002000000	Cestovné (tuzemské i zahraniční)	000200090023	15 000	15 000	15 000	
				celkem oddělení sociálních činností		18 000			
				celkem odbor sociální péče		22 496 000			
				Odbor dopravy		16 235 000 Kč			
				Osobní výdaje		15 885 000			
006171	5011	1	0020009000000	Platy zaměstnanců v pracovním poměru	000200050005	9 254 000	9 254 000	11 817 000	
006171	5031	1	0020011000000	Povinné pojistné na sociální zabezpečení	000200050005	2 313 000	2 313 000	2 954 000	
006171	5032	1	0020012000000	Povinné pojistné na veřejné zdravotní pojištění	000200050005	833 000	833 000	1 064 000	
006171	5038	1	0020013000000	Ostatní povinné pojistné hrazené zaměstnavatelem	000200050005	40 000	40 000	50 000	
				běžné výdaje		350 000			
006171	5169	1	0020006000000	Nákup ostatních služeb	000200100000	150 000	300 000	300 000	
006171	5173	1	0020002000000	Cestovné (tuzemské i zahraniční)	000200100000	45 000	45 000	45 000	
006171	5192	1	0020031000000	Poskytnuté neinvestiční příspěvky a náhrady	000200100000	5 000	5 000	5 000	
				celkem odbor dopravy		16 235 000			
				Odbor informatiky a řízení procesů		7 574 000 Kč			
				Osobní výdaje		3 221 000			
006171	5011	1	0020009000000	Platy zaměstnanců v pracovním poměru	000200050005	2 195 000	2 195 000	2 396 000	
006171	5031	1	0020011000000	Povinné pojistné na sociální zabezpečení	000200050005	549 000	549 000	599 000	

006171	5032	1	0020012000000	Povinné pojistné na veřejné zdravotní pojištění	000200050005		197 000	197 000	215 000
006171	5038	1	0020013000000	Ostatní povinné pojistné hrazené zaměstnavatelem	000200050005		10 000	10 000	11 000
ODPA	POL	ORJ	ORG	běžné výdaje		4 353 000 Kč			
006171	5136	1	0020001000000	Knihy, učební pomůcky a tisk	000200110000		0	400	2 000
006171	5137	1	0020003000000	Drobný hmotný dlouhodobý majetek	000200110000		250 000	200 000	250 000
006171	5139	1	0020004000000	Nákup materiálu jinde nezařazený	000200110000		10 000	10 110	10 000
006171	5162	1	0020024000000	Služby telekomunikací a radiokomunikací	000200110000		250 000	250 000	230 000
006171	5164	1	0020021000000	Nájemné	000200110000		0	63 888	70 000
006171	5166	1	0020005000000	Konzultační, poradenské a právní služby	000200110000		200 000	170 000	170 000
006171	5167	1	0020033000000	Školení a vzdělávání	000200110000		80 000	60 000	80 000
006171	5168	1	0020235000000	Služby zpracování dat	000200110000		15 000	2 626 818	1 400 000
006171	5169	1	0020438000000	Provoz, havárie a rozvoj IS MML	000200110000		3 000 000	184 444	1 173 000
006171	5168	1	0020441000000	Datové schránky	000200110000		128 000	128 000	128 000
006171	5169	1	0020787000000	IOP09 administrace projektu	000200110000		300 000	300 000	300 000
006171	5171	1	0020007000000	Opravy a udržování	000200110000		400 000	400 000	400 000
006171	5172	1	0020136000000	Programové vybavení	000200110000		0	154 250	120 000
006171	5173	1	0020002000000	Cestovné (tuzemské i zahraniční)	000200110000		10 000	10 000	20 000
				celkem odbor informatiky a řízení procesů		7 574 000 Kč			
				Odbor ekonomiky		211 723 646 Kč			
ODPA	POL	ORJ	ORG	Osobní výdaje		13 105 000			
006171	5011	1	0020009000000	Platy zaměstnanců v pracovním poměru	000200050005		8 778 000	8 778 000	9 749 000
006171	5031	1	0020011000000	Povinné pojistné na sociální zabezpečení	000200050005		2 194 000	2 194 000	2 437 000
006171	5032	1	0020012000000	Povinné pojistné na veřejné zdravotní pojištění	000200050005		790 000	790 000	877 000
006171	5038	1	0020013000000	Ostatní povinné pojistné hrazené zaměstnavatelem	000200050005		38 000	38 000	42 000
ODPA	POL	ORJ	ORG	běžné výdaje		181 871 146 Kč			
006171	5136	1	0020001000000	Knihy, učební pomůcky a tisk	000300120027		13 000	13 000	13 000
006310	5141	1	0020140000000	Splátka úroků dluhopisu (za období 2.pololetí 2015)	000300120027		0	75 232 240	75 440 000
006310	5141	1	0020142000000	Splátka úroků kontokorent ČS	000300120027		100 000	100 000	100 000
006310	5141	1	0020854000000	Splátka úroků - směnka	000300120027		21 000 000	21 383 715	28 400 000
006310	5141	1	0020949000000	Splátka úroků revolving KB	000300120027		0	300 000	500 000
006310	5141	1	0020145000000	Splátka úroků SFŽP odpadní teplo (ÚZ 90 106)	000300120027		56 000	56 000	36 000
006310	5146	1	0020903000000	Úrokový SWAP (k dluhopisu za období 2. pololetí 2015)	000300120027		0	28 009 045	28 800 000
006310	5149	1	0020854000000	Splátka úroků-směnka	000300120027		0	190 000	200 000
006171	5161	1	0020023000000	Služby pošt	000300120027		5 000	8 000	8 000
006171	5163	1	0020146000000	Pojistné majetku města	000300120027		9 300 000	9 316 370	9 400 000
006171	5163	1	0020158000000	Pojistné za léčebné výlohy v zahraničí	000300120027		2 000	3 000	3 000
006310	5163	1	0020147000000	Služby peněžních ústavů P, V	000300120027		75 000	75 000	80 000
006310	5163	1	0020148000000	Služby peněžních ústavů - revolving VÚB (107)	000300120027		10 000	10 000	10 000
006310	5163	1	0020149000000	Služby peněžních ústavů P, V	000300120027		350 000	335 000	400 000
006310	5163	1	0020150000000	Služby peněžních ústavů ZBÚ v KB+kontokorent	000300120027		70 000	126 000	200 000
006310	5163	1	0020151000000	Služby peněžních ústavů ZBÚ v ČS+kontokorent	000300120027		60 000	44 000	40 000
006310	5163	1	0020152000000	Služby peněžních ústavů ZBÚ v Equa	000300120027		60 000	12 600	3 000
006310	5163	1	0020153000000	Služby peněžních ústavů ZBÚ v ČNB	000300120027		1 000	4 000	3 000
006310	5163	1	0020155000000	Služby peněžních ústavů - Umořovací fond	000300120027		200 000	200 900	300 000
006310	5163	1	0020156000000	Služby peněžních ústavů - ČS dluhopis	000300120027		5 000	5 000	4 000

006310	5163	1	0020157000000	Služby peněžních ústavů - celoživotní vzdělávání	000300120027	500	10 500	5 000
006310	5163	1	0020159000000	Služby peněžních ústavů - Fond prevence	000300120027	3 300	4 300	4 500
006310	5163	1	0020160000000	Služby peněžních ústavů - Fond PO soc.a zdravotní	000300120027	3 300	4 300	4 500
006310	5163	1	0020161000000	Služby peněžních ústavů - Městský fond rozvoje byd	000300120027	3 300	4 300	4 500
006310	5163	1	0020162000000	Služby peněžních ústavů - Fond pro podporu a rozvo	000300120027	3 300	4 300	4 500
006310	5163	1	0020163000000	Služby peněžních ústavů - Ekofond	000300120027	3 300	4 300	4 500
006310	5163	1	0020164000000	Služby peněžních ústavů - Fond pro partnerskou spo	000300120027	3 300	4 300	4 500
006310	5163	1	0020165000000	Služby peněžních ústavů - Fond zdraví	000300120027	3 300	4 300	4 500
006310	5163	1	0020166000000	Služby peněžních ústavů - Sportovní fond	000300120027	3 300	4 300	4 500
006310	5163	1	0020167000000	Služby peněžních ústavů - Kulturní fond	000300120027	3 300	4 300	4 500
006310	5163	1	0020168000000	Služby peněžních ústavů - Fond PO školství	000300120027	6 000	7 000	4 500
006310	5163	1	0020169000000	Služby peněžních ústavů - Fond PO kultura	000300120027	3 300	4 300	4 500
006310	5163	1	0020170000000	Služby peněžních ústavů - Smuteční fond	000300120027	3 300	4 300	4 500
006310	5163	1	0020183000000	Služby peněžních ústavů - praktické ověřování.....	000300120027	1 600	2 600	3 000
006310	5163	1	0020184000000	Služby peněžních ústavů - ČNB státní fond dopravní	000300120027	500	500	500
006310	5163	1	0020185000000	Služby peněžních ústavů - Promenáda	000300120027	100	100	100
006310	5163	1	0020186000000	Služby peněžních ústavů - operační program konkure	000300120027	1 600	2 600	2 000
006310	5163	1	0020908000000	Služby peněžních ústavů - platební terminály	000300120027	0	5 000	100 000
006310	5163	1	0020939000000	Služby peněžních ústavů - bankovní záruka	000300120027	0	300 000	300 000
006310	5163	1	0020947000000	Služby peněžních ústavů - revolving KB	000300120027	0	100 000	50 000
006310	5163	1	0020985000014	Služby peněžních ústavů Fond pro opr. a vyb.sport.	000300120027	0	2 500	4 500
006310	5163	1	0020986000015	Služby peněžních ústavů Fond pro opr.a vyb.komunik	000300120027	0	2 500	4 500
006310	5163	1	0020987000016	Služby peněžních ústavů Fond pro opr.a vyb.veř. za	000300120027	0	2 500	4 500
006310	5163	1	0020988000017	Služby peněžních ústavů Fond pro výkupy nemovitost	000300120027	0	2 500	4 500
006310	5163	1	0020989000018	Služby peněžních ústavů Fond pro rozvoj sociálního	000300120027	0	2 500	4 500
006310	5163	1	0020990000019	Služby peněžních ústavů Fond pro opr.rozvoj energie	000300120027	0	2 500	4 500
006310	5163	1	0020991000020	Služby peněžních ústavů Fond pro opr. a vyb.ostatn	000300120027	0	2 500	4 500
006310	5163	1	0020992000021	Služby peněžních ústavů Fond pro kofinancování evr	000300120027	0	2 500	4 500
006310	5163	1	0020993000022	Služby peněžních ústavů Fond pro informační techno	000300120027	0	2 500	4 500
006171	5166	1	0020005000000	Konzultační, poradenské a právní služby	000300120027	92 000	146 500	200 000
006171	5166	1	0020005000000	Poradenství White & Case	000300120027	0	0	1 000 000
006171	5169	1	0020006000000	Poplatek ČS za nový směnečný program	000300120027	0	0	1 000 000
006171	5169	1	0020006000000	Nákup ostatních služeb	000300120027	50 000	225 000	225 000
006171	5173	1	0020002000000	Cestovné (tuzemské i zahraniční)	000300120027	2 000	4 000	4 000
002212	5192	1	0020188000000	Členské příspěvky - Sdružení správců městských kom	000300120027	30 000	30 000	30 000
006320	5192	1	0020187000000	Spoluúčast na pojistných událostech	000300120027	60 000	60 000	60 000
006409	5229	1	0020189000000	Členské příspěvky - Svaz města a obcí	000300120027	196 000	196 000	196 000
006409	5229	1	0020190000000	Členské příspěvky - Sdružení obcí Libereckého kraj	000300120027	136 000	136 000	136 000
006409	5366	1	0020556000000	Finanční vypořádání z minulých let	000300120027	0	1 982 350	2 000 000
006223	5511	1	0020191000000	Členské příspěvky - Euroregion Nisa	000300120027	515 000	515 000	515 000
006409	5901	1	0020192000000	Rezerva	000300120027	11 240 947	19 158 012	32 010 046
				kapitálové výdaje		400 000		
006310	6121	1	0020967001500	Investiční úroky – KB, revolving	000300120027	0	0	400 000
				celkem oddělení rozpočtu a financování		182 271 146		
ODPA	POL	ORJ	ORG	běžné výdaje		16 307 500		
006171	5136	1	0020001000000	Knihy, učební pomůcky a tisk	000300120028	3 000	3 600	4 500
006171	5139	1	0020004000000	Nákup materiálu jinde nezařazený	000300120028	0	5 000	5 000

006171	5166	1	0020005000000	Konzultační, poradenské a právní služby	000300120028	1 200 000	969 000	1 000 000
006171	5166	1	0020208000000	Konzultační, poradenské a právní služby - daňový p	000300120028	100 000	109 000	100 000
006171	5169	1	0020209000000	Služby - Moody's	000300120028	500 000	731 000	600 000
006171	5173	1	0020002000000	Cestovné (tuzemské i zahraniční)	000300120028	2 000	1 000	2 000
006171	5361	1	0020043000000	Nákup kolků	000300120028	0	400	1 000
006399	5362	1	0020032000000	Platby daní a poplatků státnímu rozpočtu	000300120028	15 000	15 000	15 000
006399	5362	1	0020210000000	Daň z příjmu právnických osob za obce	000300120028	6 000 000	11 893 430	11 000 000
006399	5362	1	0020211000000	Daň z nemovitých věcí	000300120028	39 000	39 000	40 000
006171	5363	1	0020212000000	Úhrady sankcí jiným rozpočtům	000300120028	3 013 419	3 138 419	3 000 000
006399	5363	1	0020212000000	Úhrady sankcí jiným rozpočtům	000300120028	40 000	40 000	40 000
006171	5163	1	0020448000000	Služby správa portfolia SCP	000300120028	100 000	100 000	100 000
006171	5362	1	0020449000000	Daň z nabytí nemovitých věcí	000300120028	400 000	400 000	400 000
celkem oddělení informační soustavy a daní						16 307 500		
ODPA	POL	ORJ	ORG	běžné výdaje		7 849 000		
006171	5136	1	0020001000000	Knihy, učební pomůcky a tisk	000300120029	5 600	5 600	5 600
006171	5139	1	0020004000000	Nákup materiálu jinde nezařazený	000300120029	25 000	25 000	25 000
006171	5166	1	0020005000000	Konzultační, poradenské a právní služby	000300120029	2 400	2 400	2 400
006171	5173	1	0020002000000	Cestovné (tuzemské i zahraniční)	000300120029	6 500	2 265	6 500
006171	5192	1	0020207000000	Poskytnuté neinvest. příspěvky a náhrady	000300120029	500	500	500
celkem oddělení poplatků a pohledávek						40 000		
celkem odbor ekonomiky						211 723 646 Kč		
Odbor strategického rozvoje a dotací						23 363 000 Kč		
ODPA	POL	ORJ	ORG	Osobní výdaje		7 782 000		
006171	5011	1	0020009000000	Platy zaměstnanců v pracovním poměru	000200050005	4 578 000	4 578 000	5 789 000
006171	5031	1	0020011000000	Povinné pojistné na sociální zabezpečení	000200050005	1 144 000	1 144 000	1 447 000
006171	5032	1	0020012000000	Povinné pojistné na veřejné zdravotní pojištění	000200050005	412 000	412 000	521 000
006171	5038	1	0020013000000	Ostatní povinné pojistné hrazené zaměstnavatelem	000200050005	21 200	21 200	25 000
běžné výdaje						1 267 000		
006171	5136	1	0020001000000	Knihy, učební pomůcky a tisk	000300140032	2 000	2 000	2 000
006171	5139	1	0020004000000	Nákup materiálu jinde nezařazený	000300140032	15 000	15 000	15 000
006171	5164	1	0020021000000	Nájemné	000300140032	0	10 000	10 000
003639	5166	1	0020005000000	Konzultační, poradenské a právní služby	000300140032	2 000 000	1 980 000	900 000
006171	5167	1	0020033000000	Školení a vzdělávání	000300140032	10 000	10 000	20 000
006171	5173	1	0020002000000	Cestovné (tuzemské i zahraniční)	000300140032	5 000	25 000	20 000
003419	5222	1	0020868000000	Aktivity zdravé město-neinv.transfery spolkům	000300140032	100 000	100 000	100 000
003429	5229	1	0020869000000	Aktivity zdravé město-neinv.transfery nezisk. org.	000300140032	100 000	90 000	100 000
003639	5229	1	0020237000000	Členské příspěvky - Zdravé město, členství NSZM	000300140032	100 000	100 000	100 000
celkem oddělení rozvojové koncepce						1 267 000		
ODPA	POL	ORJ	ORG	běžné výdaje		3 430 000 Kč		
006171	5021	1	0020238000000	Ostatní osobní výdaje - podíly SML k dotacím SR aj.	000300140033	3 000 000	211 519	600 000
006171	5136	1	0020001000000	Knihy, učební pomůcky a tisk	000300140033	10 000	10 000	10 000
006171	5139	1	0020004000000	Nákup materiálu jinde nezařazený	000300140033	25 000	25 000	45 000
003612	5164	1	0020241000000	Nájemné pozemku-stavby	000300140033	200 000	200 000	100 000

006171	5164	1	0020021000000	Nájemné - pronájmy	000300140033		0	0	120 000
006171	5166	1	0020005000000	Konzultační, poradenské a právní služby	000300140033		300 000	300 000	300 000
006171	5167	1	0020033000000	Školení a vzdělávání	000300140033		30 000	30 000	15 000
006171	5168	1	0020242000000	Služby zpracování dat včetně zprac.dat pro jiné od	000300140033		150 000	650 000	450 000
003111	5169	1	0020249000000	Řízení projektů MŠ	000300140033		25 000	25 000	25 000
003113	5169	1	0020250000000	Řízení projektů ZŠ	000300140033		15 000	15 000	15 000
003612	5169	1	0020248000000	Znalecké posudky, geometrické plány, vklady do kat	000300140033		100 000	100 000	100 000
006171	5169	1	0020006000000	Nákup ostatních služeb	000300140033		700 000	674 000	750 000
006171	5169	1	0020864000000	Projekt Regenerace MPZ - podíl SML	000300140033		200 000	200 000	200 000
006171	5173	1	0020002000000	Cestovné (tuzemské i zahraniční)	000300140033		10 000	10 000	20 000
006171	5175	1	0020008000000	Pohoštění	000300140033		40 000	78 063	70 000
006171	5176	1	0020254000000	Účastnické poplatky na konferenci	000300140033		25 000	25 000	10 000
006409	5901	1	0020192000000	rezerva - spolupodílý na žádosti ve schvalování	000300140033		0	0	600 000
					kapitálové výdaje		650 000		
005512	6121	1	0020950000100	JSDH Krásná Studánka - zbrojnice, PD	000300140033		0	500 000	600 000
005512	6121	1	0020950000300	JSDH Krásná Studánka - zbrojnice, IČ	000300140033		0	50 000	50 000
					celkem oddělení přípravy a řízení projektů		4 080 000		
					běžné výdaje		5 234 000		
ODPA	POL	ORJ	ORG						
006171	5136	1	0020001000000	Knihy, učební pomůcky a tisk	000300140044		0	0	10 000
006171	5139	1	0020004000000	Nákup materiálu jinde nezařazený	000300140044		0	0	29 000
003639	5166	1	0020005000000	Konzultační, poradenské a právní služby	000300140044		0	0	50 000
006171	5167	1	0020033000000	Školení a vzdělávání	000300140044		0	0	15 000
006171	5173	1	0020002000000	Cestovné (tuzemské i zahraniční)	000300140044		0	0	15 000
006171	5168	1	0020242000000	Služby zpracování dat včetně zprac.dat	000300140044		0	0	70 000
006171	5169	1	0020006000000	Nákup ostatních služeb	000300140044		0	0	80 000
006171	5176	1	0020254000000	Účastnické poplatky na konferenci	000300140044		0	0	15 000
006171	5169	1	0021016000000	Rozvojová osa Liberec-Zittau (Česko-Sasko,příhr.sp.)	000300140044		0	0	100 000
006171	5166	1	0020005000000	Konzultační, poradenské a právní služby	000300140044		0	0	850 000
006171	5169	1	0020264000000	Příprava projektů	000300140044		0	0	2 000 000
006171	5166	1	0021017000000	SUMP (udržet.mobilita) - strategický dokument	000300140044		0	0	2 000 000
					kapitálové výdaje		5 000 000		
006171	6121	1	0021018000000	Kino Varšava - příprava PD k územnímu rozhodnutí	000300140044		0	0	500 000
006171	6121	1	0020264000000	Příprava projektů	000300140044		0	0	4 000 000
006171	6121	1	0021019000000	Tajch - PD hráz	000300140044		0	0	500 000
					celkem oddělení získávání dotací		10 234 000		
					celkem odbor strategického rozvoje a dotací		23 363 000 Kč		
					Odbor hlavního architekta		15 504 000 Kč		
ODPA	POL	ORJ	ORG						
					Osobní výdaje		6 985 000		
006171	5011	1	0020009000000	Platy zaměstnanců v pracovním poměru	000200050005		4 552 000	4 552 000	5 196 000
006171	5031	1	0020011000000	Povinné pojistné na sociální zabezpečení	000200050005		1 138 000	1 138 000	1 299 000
006171	5032	1	0020012000000	Povinné pojistné na veřejné zdravotní pojištění	000200050005		409 000	409 000	467 000
006171	5038	1	0020013000000	Ostatní povinné pojistné hrazené zaměstnavatelem	000200050005		20 560	20 560	23 000
					běžné výdaje		2 219 000		
006171	5136	1	0020001000000	Knihy, učební pomůcky a tisk	000400150000		5 000	5 000	5 000
006171	5139	1	0020004000000	Nákup materiálu jinde nezařazený	000400150000		5 000	5 000	5 000

003635	5166	1	0020745000000	Studie	000400150000	0	200 000	400 000
003635	5168	1	0020235000000	Služby zpracování dat	000400150000	0	1 797	5 000
003635	5169	1	0020006000000	Nákup ostatních služeb	000400150000	120 000	119 849	500 000
003635	5169	1	0020267000000	Digitálně techn.mapa města-účasť na projektech	000400150000	484 000	484 000	484 000
003635	5169	1	0020268000000	Územně analytické podklady	000400150000	300 000	218 354	400 000
003635	5173	1	0020002000000	Cestovné (tuzemské i zahraniční)	000400150000	12 000	12 000	15 000
003635	5175	1	0020008000000	Pohoštění	000400150000	5 000	5 000	5 000
006171	5169	1	0021020000000	Nákup komodit na burze	000400150000	0	0	300 000
006171	5021	1	0020010000000	Ostatní osobní výdaje - sčítání dopravy	000400150000	70 000	70 000	100 000
kapitálové výdaje						6 300 000		
003635	6119	1	0020271000000	DNM – nový územní plán	000400150000	2 880 000	1 280 000	2 400 000
003635	6119	1	0020274000000	DNM – platný územní plán	000400150000	200 000	200 000	800 000
003635	6119	1	0020275000000	DNM – územní studie lokalit	000400150000	200 000	200 000	1 000 000
002212	6121	1	0020278000000	Dokumentace úz.rozh.(DUR) - dopravní stavby	000400150000	200 000	112 000	200 000
002212	6121	1	0020872000000	Dokumentace k dopravnímu napojení lokality Doubí (I/35)	000400150000	390 000	230 000	300 000
002212	6121	1	0021021000000	Dokumentace staveb cyklodopravy IPRÚ (DÚR, DSP)	000400150000	0	0	1 200 000
003635	6119	1	0021022000000	Územní studie terminál autobusového nádraží	000400150000	0	0	200 000
003635	6119	1	0021023000000	Studie na parkoviště, parkovací domy	000400150000	0	0	200 000
celkem odbor hlavního architekta						15 504 000 Kč		
Odbor ekologie a veřejného prostoru						14 654 000 Kč		
ODPA	POL	ORJ	ORG	Osobní výdaje		3 205 000		
006171	5011	1	0020009000000	Platy zaměstnanců v pracovním poměru	000200050005	1 128 000	1 128 000	2 384 000
006171	5031	1	0020011000000	Povinné pojistné na sociální zabezpečení	000200050005	282 000	282 000	596 000
006171	5032	1	0020012000000	Povinné pojistné na veřejné zdravotní pojištění	000200050005	101 000	101 000	214 000
006171	5038	1	0020013000000	Ostatní povinné pojistné hrazené zaměstnavatelem	000200050005	6 000	6 000	11 000
běžné výdaje						10 449 000		
006171	5136	1	0020001000000	Knihy, učební pomůcky a tisk	000400180000	2 000	6 000	6 000
003745	5137	1	0020086000000	Mobiliář - lavičky + koše	000400180000	50 000	78 000	300 000
003639	5164	1	0020021000000	Nájemné	000400180000	0	973 182	390 000
006171	5166	1	0020005000000	Konzultační, poradenské a právní služby	000400180000	20 000	20 000	30 000
006171	5167	1	0020033000000	Školení a vzdělávání	000400180000	0	16 000	16 000
001014	5169	1	0020114000000	Deratizace města Liberec	000400180000	130 000	130 000	130 000
003728	5139	1	0020118000000	POH, osvěta	000400180000	100 000	100 000	600 000
003745	5169	1	0021024000000	Kompostárna - projektová dokumentace - žádost o dotaci	000400180000	0	0	1 000 000
003725	5139	1	0020107000000	POH - kompostéry	000400180000	0	0	150 000
003729	5169	1	0020049000000	Služby - správa skládek	000400180000	2 000 000	1 000 000	1 800 000
003745	5169	1	0020050000000	Masarykova - obnova stromořadí, arboristika	000400180000	200 000	200 000	200 000
003745	5169	1	0020089000000	Náhradní výsadba	000400180000	300 000	300 000	700 000
003745	5169	1	0020091000000	Zeleň, výsadby, trvalky, letničky	000400180000	20 000	20 000	150 000
003745	5169	1	0020092000000	Projektová dokumentace neinvest.akcí - územní studie ze	000400180000	120 000	120 000	600 000
003745	5169	1	0020094000000	Vánoční strom	000400180000	25 000	28 000	35 000
003745	5169	1	0020095000000	Monitoring křídlatky	000400180000	20 000	30 300	30 000
003792	5169	1	0020006000000	Nákup ostatních služeb	000400180000	360 000	301 700	400 000
002212	5171	1	0020073000000	Pasport vodních toků a havarijní opravy toků	000400180000	1 000 000	900 000	200 000
002212	5171	1	0020076000000	Sanace skalních masivů - havarijní stavby - tř. M. Horákov	000400180000	1 000 000	500 000	2 000 000
003722	5171	1	0020112000000	Kontejnerová stání	000400180000	300 000	300 000	500 000

003745	5171	1	0020079000000	Údržba stavebních prvků veř.zeleně (11)	000400180000	0	561 043	1 000 000
006171	5173	1	0020002000000	Cestovné (tuzemské i zahraniční)	000400180000	12 000	12 000	12 000
003745	5171	1	0021025000000	Plastiky - obnova stávajících, nové umístění	000400180000	0	0	200 000
				kapitálové výdaje		1 000 000		
003745	6121	1	0020106000000	PD investičních akcí - zeleň	000400180000	80 000	80 000	1 000 000
				celkem odbor ekologie a veřejného prostoru		14 654 000 Kč		
				Odbor cestovního ruchu, kultury a sportu		54 626 659 Kč		
ODPA	POL	ORJ	ORG	Osobní výdaje		4 713 000		
006171	5011	1	0020009000000	Platy zaměstnanců v pracovním poměru	000200050005	2 185 000	2 185 000	3 506 000
006171	5031	1	0020011000000	Povinné pojistné na sociální zabezpečení	000200050005	546 000	546 000	877 000
006171	5032	1	0020012000000	Povinné pojistné na veřejné zdravotní pojištění	000200050005	197 000	197 000	315 000
006171	5038	1	0020013000000	Ostatní povinné pojistné hrazené zaměstnavatelem	000200050005	11 280	11 280	15 000
				běžné výdaje		48 010 659		
006171	5136	1	0020001000000	Knihy, učební pomůcky a tisk	000500160037	1 000	1 000	1 000
002143	5139	1	0020288000000	Rozvoj cestovního ruchu	000500160037	0	149 031	100 000
003412	5154	1	0020284000000	Elektrická energie Skate park	000500160037	4 500	4 500	4 500
003412	5164	1	0020285000000	Nájemné pozemku Lesy ČR	000500160037	0	50 000	50 000
003639	5164	1	0020286000000	Nájemné infocedule	000500160037	800	800	800
003412	5164	27	0020998000000	Nájemné SAL	000500160037	39 000 000	40 500 000	41 822 359
006171	5166	1	0020005000000	Konzultační, poradenské a právní služby	000500160037	20 000	20 000	50 000
002143	5169	1	0020288000000	Rozvoj cestovního ruchu	000500160037	400 000	234 028	800 000
002143	5169	1	0020289000000	Prezentace v časopisech a médiích	000500160037	200 000	177 058	300 000
002143	5169	1	0020291000000	Přímá podpora sportovních akcí	000500160037	50 000	0	50 000
002143	5169	1	0020292000000	Orientační turistické značky (pěši, cyklo)	000500160037	100 000	100 000	100 000
002143	5169	1	0020293000000	Veletrhy a výstavy	000500160037	50 000	50 000	50 000
002143	5169	1	0020298000000	Banka foto a video	000500160037	25 000	25 000	30 000
002143	5169	1	0020299000000	Odborné překlady	000500160037	70 000	70 000	100 000
002143	5169	1	0020301000000	Dny evropského dědictví	000500160037	30 000	14 017	50 000
002143	5169	1	0020302000000	Ještěd	000500160037	65 000	65 000	80 000
002143	5169	1	0020303000000	Prezentace SML na akcích	000500160037	50 000	50 000	50 000
002143	5169	1	0020307000000	Duhové léto	000500160037	80 000	53 000	320 000
003412	5169	1	0020313000000	Skate park údržba, opravy, správa	000500160037	0	78 650	90 000
003419	5169	1	0020305000000	Dračí lodě	000500160037	20 000	20 000	20 000
002143	5171	1	0020288000000	Rozvoj cestovního ruchu	000500160037	0	10 938	50 000
006171	5173	1	0020002000000	Cestovné (tuzemské i zahraniční)	000500160037	30 000	50 000	60 000
003412	5212	1	0020505000000	Neinv.transf.podnik.subj.-FO	000500160037	0	200 000	200 000
002143	5213	1	0020506000000	Neinv.transf.podnik.subj.-PO	000500160037	0	50 000	50 000
003419	5221	1	0020314000000	Neinv.transfery obecně prospěšným org. - Jizerská	000500160037	200 000	200 000	300 000
003412	5222	1	0020025000000	Neinvestiční transfery spolkům	000500160037	0	50 000	50 000
002143	5339	1	0020315000000	Neinvest.příspěvky cizím PO - TUL	000500160037	60 000	60 000	100 000
002143	5192	1	0020238000000	Ostatní osobní výdaje - podíly SML na dotacích SRN	000500160037	0	0	300 000
003319	5169	1	0020337000000	Koncerty a ostatní služby	000500160037	245 000	94 900	250 000
003319	5169	1	0020338000000	Letní setkávání s divadlem	000500160037	40 000	60 000	80 000
003319	5169	1	0020339000000	Liberecký jarmark	000500160037	250 000	250 000	300 000
003312	5221	1	0020340000000	Bohemia Jazz Fest	000500160037	0	200 000	200 000
003319	5222	1	0020025000000	Neinvestiční transfery spolkům	000500160037	0	52 000	52 000

003319	5229	1	0020334000000	Příspěvek Veletrh dětské knihy	000500160037		130 000	130 000	200 000
003314	5339	1	0020348000000	Neinvestiční příspěvky cizím PO - KVK - na chod poboček	000500160037		1 200 000	1 200 000	1 400 000
003314	5339	1	0020349000000	Neinvestiční příspěvky cizím PO - KVK - na nákup knih	000500160037		100 000	100 000	200 000
003315	5339	1	0020509000000	Neinvestiční transfery cizím příspěv.org. (OGL katalog)	000500160037		0	0	50 000
003312	5222	1	0020346000000	Neinvest.transfery občanským sdružením - Severáček	000500160037		100 000	100 000	100 000
kapitálové výdaje							550 000		
002143	6121	1	0020969000000	Turistická vybavenost	000500160037		0	100 000	150 000
003222	6121	1	0021026000000	Projektová dokumentace pro restaurování	000500160037		0	0	50 000
002143	6121	1	0021027000000	Informační tabule, dopravní značení	000500160037		0	0	150 000
002143	6121	1	0021028000000	Orientační turistické značky (pěší, cyklo)	000500160037		0	100 000	100 000
002143	6121	1	0021029000000	Studie, značení vstupu	000500160037		0	0	100 000
celkem oddělení cestovního ruchu, kultury a sportu							48 560 659		
běžné výdaje							1 353 000		
ODPA	POL	ORJ	ORG						
006171	5136	1	0020001000000	Knihy, učební pomůcky a tisk	000500160038		1 000	1 000	1 000
002143	5137	1	0020317000000	Vybavení MIC	000500160038		20 000	20 000	20 000
002143	5139	1	0020318000000	Nákup materiálu - Daruma zvukové nosiče	000500160038		7 000	0	7 000
002143	5164	1	0020319000000	Nájemné Daruma	000500160038		9 500	0	9 500
002143	5168	1	0020321000000	Rezervační systém - správa	000500160038		15 000	15 000	15 000
002143	5168	1	0020323000000	Rezervační systém - licence	000500160038		80 500	80 500	80 500
002143	5169	1	0020006000000	Nákup ostatních služeb	000500160038		100 000	116 500	100 000
002143	5139	1	0020320000000	Edice a reedice - propagace	000500160038		45 000	64 800	250 000
002143	5169	1	0020322000000	Turistické informační centrum	000500160038		80 000	80 000	80 000
002143	5169	1	0020324000000	Úprava vlastních www stránek pro MIC	000500160038		20 000	20 000	20 000
002143	5169	1	0020326000000	Aranžerské služby	000500160038		5 000	5 000	5 000
002143	5169	1	0020327000000	Průvodce	000500160038		30 000	30 000	30 000
002143	5175	1	0020008000000	Pohoštění	000500160038		10 000	10 000	10 000
002143	5192	1	0020104000000	Členské příspěvky	000500160038		0	0	265 000
002143	5194	1	0020329000000	Dárkovina	000500160038		260 000	264 000	400 000
002143	5222	1	0020325000000	Spolupráce na externích rozvojových projektech	000500160038		50 000	30 200	50 000
006171	5172	1	0021030000000	Nákup mapových podkladů (licence)	000500160038		0	0	10 000
celkem oddělení městské informační centrum							1 353 000		
celkem odbor cestovního ruchu, kultury a sportu							54 626 659 Kč		
Odbor školství a sociálních věcí							28 238 682 Kč		
ODPA	POL	ORJ	ORG						
Osobní výdaje							7 239 000		
006171	5011	1	0020009000000	Platy zaměstnanců v pracovním poměru	000200050005		4 451 000	4 451 000	5 385 000
006171	5031	1	0020011000000	Povinné pojistné na sociální zabezpečení	000200050005		1 112 000	1 112 000	1 346 000
006171	5032	1	0020012000000	Povinné pojistné na veřejné zdravotní pojištění	000200050005		400 000	400 000	485 000
006171	5038	1	0020013000000	Ostatní povinné pojistné hrazené zaměstnavatelem	000200050005		20 180	20 180	23 000
běžné výdaje							8 903 082		
003141	5131	1	0020335000000	Jídelny v ekonomickém pronájmu	000500170039		7 010 000	7 010 000	7 010 000
006171	5136	1	0020001000000	Knihy, učební pomůcky a tisk	000500170039		4 000	4 000	4 000
006171	5169	1	0020006000000	Nákup ostatních služeb	000500170039		1 000	10 990	40 000
006171	5173	1	0020002000000	Cestovné (tuzemské i zahraniční)	000500170039		6 000	6 000	6 000
003399	5175	1	0020343000000	Pohoštění - akce komise pro občanské obřady ...	000500170039		34 000	34 000	34 000
006171	5175	1	0020008000000	Pohoštění	000500170039		1 000	1 000	1 000

003399	5194	1	0020344000000	Věcné dary - komise pro občanské obřady a záležitosti	000500170039		210 000	210 000	335 050
006171	5194	1	0020331000000	Květiny - jubilea (ředitelé škol), akce dětí	000500170039		15 000	15 000	15 000
003313	5212	1	0020505000000	Neinv. transfery nefin.podnikatelským subj.-FO Dzikos	000500170039		0	0	278 032
003111	5229	1	0020333000000	Příspěvek soukromým MŠ	000500170039		670 000	670 000	670 000
003113	5229	1	0020332000000	Příspěvek stravování ZŠ	000500170039		900 000	900 000	450 000
006171	5362	1	0020336000000	Zápis příspěvkových organizací do obchodního rejstříku	000500170039		6 000	6 000	60 000
				celkem oddělení školství			8 903 082		
ODPA	POL	ORJ	ORG	běžné výdaje			10 616 600		
006171	5136	1	0020001000000	Knihy, učební pomůcky a tisk	000500170040		1 000	1 000	1 000
004399	5139	1	0020351000000	Nákup materiálu - Komunitní plán	000500170040		1 500	1 500	1 500
004379	5166	1	0020005000000	Konzultační, poradenské a právní služby	000500170040		1 600	1 600	1 600
004349	5169	1	0020357000000	Služby - nové projekty	000500170040		9 000	9 000	9 000
004379	5169	1	0020356000000	Nákup služeb pro podporu rodin a dětí	000500170040		10 000	10 000	10 000
004399	5169	1	0020353000000	Komunitní plán - konzultace	000500170040		84 000	84 000	84 000
004399	5169	1	0020354000000	Komunitní plán - nákup sociálních služeb	000500170040		2 800 000	2 800 000	2 800 000
004399	5169	1	0020355000000	Komunitní plán - nákup krizové situace v sociální oblasti	000500170040		2 200 000	2 200 000	2 200 000
006171	5173	1	0020002000000	Cestovné (tuzemské i zahraniční)	000500170040		5 000	5 000	5 000
006171	5175	1	0020008000000	Pohoštění	000500170040		1 500	1 500	1 500
003632	5192	1	0020360000000	Obecní mrtví	000500170040		350 000	350 000	450 000
004349	5229	1	0020362000000	Nové projekty - podíl obce	000500170040		15 000	15 000	15 000
004357	5339	1	0020363000000	Neinvest.příspěvky cizím PO - DD,ÚSS a jiné	000500170040		38 000	38 000	38 000
006409	5901	1	0020192000000	Rezerva (Komunitní plán - dofinancování)	000500170040		6 000 000	6 000 000	5 000 000
				kapitálové výdaje			1 480 000		
003612	6313	1	0020366000000	Investiční transfer BD Stadion	000500170040		910 000	910 000	910 000
003612	6313	1	0020367000000	Investiční transfer BD Vlnařská, BD Starý Harcov	000500170040		700 000	700 000	500 000
003612	6313	1	0020580000000	Investiční transfer BD Starý Harcov	000500170040		70 000	70 000	70 000
				celkem oddělení humanitní			12 096 600		
				celkem odbor školství a sociálních věcí			28 238 682 Kč		
				Odbor majetkové správy			23 388 133 Kč		
ODPA	POL	ORJ	ORG	Osobní výdaje			7 900 000		
006171	5011	1	0020009000000	Platy zaměstnanců v pracovním poměru	000200050005		3 245 000	3 245 000	5 877 000
006171	5031	1	0020011000000	Povinné pojistné na sociální zabezpečení	000200050005		811 000	811 000	1 469 000
006171	5032	1	0020012000000	Povinné pojistné na veřejné zdravotní pojištění	000200050005		292 000	292 000	529 000
006171	5038	1	0020013000000	Ostatní povinné pojistné hrazené zaměstnavatelem	000200050005		21 500	21 500	25 000
				běžné výdaje			1 457 000 Kč		
003745	5164	1	0020021000000	Nájemné	000600130030		5 000	5 000	5 000
003612	5169	1	0020214000000	Znalečné	000600130030		350 000	350 000	350 000
003612	5169	1	0020215000000	Geometrické zaměřování	000600130030		350 000	350 000	350 000
006171	5169	1	0020006000000	Nákup ostatních služeb	000600130030		5 000	30 000	30 000
006171	5173	1	0020002000000	Cestovné (tuzemské i zahraniční)	000600130030		2 000	2 000	2 000
006171	5189	1	0020216000000	Ostatní poskytované zálohy a jistiny	000600130030		20 000	20 000	20 000
003612	5362	1	0020032000000	Platby daní a poplatků státnímu rozpočtu	000600130030		200 000	200 000	200 000
003612	5169	1	0020445000000	Konzultační služby, dražby	000600130030		950 000	925 000	500 000
				kapitálové výdaje			2 085 000		
003419	6121	1	0020218000000	Splátka kupní ceny SK Ještěd	000600130030		800 000	800 000	800 000

003612	6121	1	0020217000000	Výkupy pozemků - SČE	000600130030		1 285 000	1 285 000	1 285 000
				celkem oddělení majetkové evidence a dispozic		3 542 000			
ODPA	POL	ORJ	ORG	běžné výdaje		11 946 133			
006171	5136	1	0020001000000	Knihy, učební pomůcky a tisk	000600130031		5 000	5 000	5 000
003111	5137	1	0020220000000	Vybavení MŠ	000600130031		250 000	0	250 000
003113	5137	1	0020221000000	Vybavení ZŠ	000600130031		250 000	0	250 000
003111	5139	1	0020222000000	Nákup materiálu MŠ,ZŠ	000600130031		200 000	0	200 000
003113	5139	1	0020222000000	Nákup materiálu MŠ,ZŠ	000600130031		200 000	0	200 000
006171	5139	1	0020004000000	Nákup materiálu jinde nezařazený	000600130031		10 000	10 000	10 000
006310	5141	1	0020223000000	Splátka úroků - provedení základních opatření	000600130031		643 945	643 945	495 129
006171	5151	1	0020015000000	Studená voda	000600130031		800 000	800 000	900 000
006171	5152	1	0020016000000	Tepllo	000600130031		400 000	400 000	400 000
006171	5153	1	0020018000000	Plyn	000600130031		270 000	220 000	270 000
006171	5154	1	0020017000000	Elektrická energie	000600130031		200 000	450 000	1 000 000
006171	5164	1	0020021000000	Nájemné	000600130031		50 000	50 000	50 000
006171	5166	1	0020005000000	Konzultační, poradenské a právní služby	000600130031		100 000	100 000	100 000
003111	5169	1	0020227000000	Nákup služeb MŠ	000600130031		25 000	25 000	400 000
003113	5169	1	0020226000000	Nákup služeb ZŠ	000600130031		25 000	250 000	500 000
003313	5169	1	0020224000000	Energetický management	000600130031		0	423 504	423 504
003315	5169	1	0020638000000	Nákup služeb- galerie	000600130031		500 000	455 000	500 000
006171	5169	1	0020748000000	nákup služeb, objekty ve správě MSSO	000600130031		180 000	289 757	500 000
006171	6121	1	0020917000000	Vypracování PD k návrhům dotací	000600130031		0	1 000 000	5 000 000
003412	5169	1	0020311000000	Plán oprav -Městský stadion (sport park)	000600130031		0	0	185 000
003412	5169	1	0020313000000	Skate park - údržba a opravy	000600130031		0	0	75 000
003412	5171	1	0020313000000	Skate park údržba, opravy, správa	000600130031		60 000	12 401	60 500
003313	5171	1	0020557000000	Oprava - kino Varšava	000600130031		0	0	150 000
006171	5173	1	0020002000000	Cestovné (tuzemské i zahraniční)	000600130031		2 000	2 000	2 000
006171	5191	1	0020585000000	Zaplacené sankce	000600130031		5 000	50 000	20 000
				celkem oddělení správy objektů a zařízení		11 946 133			
				celkem odbor majetkové správy		23 388 133 Kč			
				Odbor správy veřejného majetku		38 566 000 Kč			
ODPA	POL	ORJ	ORG	Osobní výdaje		9 409 000			
006171	5011	1	0020009000000	Platy zaměstnanců v pracovním poměru	000200050005		6 814 000	6 814 000	6 999 000
006171	5031	1	0020011000000	Povinné pojistné na sociální zabezpečení	000200050005		1 703 000	1 703 000	1 750 000
006171	5032	1	0020012000000	Povinné pojistné na veřejné zdravotní pojištění	000200050005		613 000	613 000	630 000
006171	5038	1	0020013000000	Ostatní povinné pojistné hrazené zaměstnavatelem	000200050005		31 800	31 800	30 000
ODPA	POL	ORJ	ORG	běžné výdaje		26 917 000 Kč			
006171	5136	1	0020001000000	Knihy, učební pomůcky a tisk	000600040003		1 000	1 000	1 000
003632	5137	1	0020003000000	Drobný hmotný dlouhodobý majetek	000600040003		50 000	50 000	50 000
002212	5139	1	0020934000000	Dopravní hřiště - nákup materiálu	000600040003		0	20 000	20 000
003632	5139	1	0020103000000	Nákup materiálu hřbitovy	000600040003		100 000	80 000	80 000
006171	5139	1	0020004000000	Nákup materiálu jinde nezařazený	000600040003		500 000	550 000	500 000
003632	5151	1	0020015000000	Studená voda	000600040003		25 000	41 000	40 000
002212	5153	1	0020018000000	Dopravní hřiště - Plyn	000600040003		0	103 000	100 000
002212	5154	1	0020045000000	Elektrická energie pro pozemní komunikace	000600040003		200 000	200 000	200 000

002212	5154	1	0020798000000	Dopravní hřiště-energie ČEZ	000600040003	500 000	397 000	30 000
003632	5154	1	0020017000000	Elektrická energie	000600040003	40 000	60 000	40 000
006171	5163	1	0020146000000	Pojistné majetku města	000600040003	0	7 000	7 000
002212	5164	1	0020046000000	Nájemné za půdu - komunikace	000600040003	200 000	397 420	200 000
006171	5166	1	0020005000000	Konzultační, poradenské a právní služby	000600040003	1 800 000	2 140 000	300 000
006171	5167	1	0020033000000	Školení a vzdělávání	000600040003	5 000	11 500	10 000
006171	5168	1	0020235000000	Služby zpracování dat	000600040003	4 000	4 000	4 000
002212	5169	1	0020051000000	Projektová dokumentace - statický přepočít zatížen	000600040003	300 000	300 000	300 000
002212	5169	1	0020052000000	Služby - bezpečnost silničního provozu na komunika	000600040003	1 000 000	745 000	1 000 000
002212	5169	1	0020053000000	Havárie mosty - bezpečnostní opatření	000600040003	300 000	300 000	300 000
002212	5169	1	0020056000000	Nové názvy ulic	000600040003	50 000	50 000	50 000
002212	5169	1	0020057000000	Geometrické plány	000600040003	20 000	125 000	50 000
002212	5169	1	0020058000000	Projektová dokumentace neinvestičních akcí - komun	000600040003	2 550 000	2 579 500	2 550 000
002212	5169	1	0020059000000	Projektová dokumentace - havárie mosty	000600040003	120 000	120 000	120 000
002212	5169	1	0020060000000	Projektová dokumentace - Bezpečné přechody v Liber	000600040003	100 000	100 000	100 000
002212	5169	1	0020530000000	Komunální systém a správa reklam-ELSET	000600040003	605 000	605 000	620 000
002212	5169	1	0020797000000	Dopravní hřiště-sloužby	000600040003	200 000	200 000	100 000
002229	5169	1	0020117000000	Odtahy vozidel	000600040003	150 000	150 000	150 000
003322	5169	1	0020093000000	Vojenské hřbitovy	000600040003	80 000	80 000	80 000
003632	5169	1	0020098000000	Projektová dokumentace neinv.akcí - hřbitovy	000600040003	100 000	100 000	100 000
003632	5169	1	0020101000000	Nákup služeb hřbitovy	000600040003	400 000	620 000	400 000
003632	5169	1	0020406000000	Nákup služeb krematorium	000600040003	100 000	100 000	550 000
006171	5169	1	0020006000000	Nákup ostatních služeb	000600040003	2 500 000	2 310 000	2 300 000
002212	5171	1	0020078000000	Opravy přístřešků autobus.zastávek MHD	000600040003	500 000	240 000	500 000
002212	5171	1	0020080000000	Komunikace-opravy autobus.zálivů	000600040003	200 000	0	200 000
002212	5171	1	0020799000000	Dopravní hřiště-opravy a udržování	000600040003	1 500 000	1 480 000	100 000
003632	5171	1	0020100000000	Opravy a údržba hřbitovů	000600040003	250 000	252 656	250 000
003632	5171	1	0020409000000	Opravy a udržování krematorium	000600040003	1 000 000	1 000 000	550 000
003729	5171	1	0020081000000	Údržba plochy letiště	000600040003	456 000	460 000	460 000
006171	5173	1	0020002000000	Cestovné (tuzemské i zahraniční)	000600040003	10 000	10 000	5 000
006171	5175	1	0020008000000	Pohoštění	000600040003	5 000	5 000	5 000
002212	5179	1	0020255000000	Dlouhodobý nehmotný majetek - věcná břemena	000600040003	10 000	11 000	10 000
006330	5345	1	0020029000009	Převod z BÚ fondu na ZBÚ - kons.pol.	000600040003	1 100 000	1 100 000	1 100 000
006330	5349	1	0020030000009	Přiděl do fondu ze ZBÚ - kons.pol.	000600040003	1 100 000	1 100 000	1 100 000
002219	5169	1	0021031000000	Parkovací systém - dovybavení park.pro služ.vozy u OSSZ Vavř.vrch	000600040003	0	0	200 000
002219	5169	1	0021032000000	Parkovací systém - provoz. park. systému	000600040003	0	0	6 000 000
002219	5171	1	0021033000000	Parkovací systém - provádění údržby a doplň. SDZ a VDZ	000600040003	0	0	2 000 000
002219	5169	1	0021034000000	Parkovací systém - služby elektr. bankovníctví	000600040003	0	0	400 000
002219	5169	1	0021035000000	Parkovací systém - SMS platba	000600040003	0	0	100 000
002219	5171	1	0021036000000	Parkovací systém - provedení a udrž. Pasportů parkovišť	000600040003	0	0	200 000
002219	5172	1	0021037000000	Parkovací systém - webová aplikace obsazenosti a dohledové centrum	000600040003	0	0	1 000 000
002219	5168	1	0021038000000	Parkovací systém - datové služby	000600040003	0	0	100 000
002219	5169	1	0021039000000	Parkovací systém - dohled, represe MP	000600040003	0	0	2 285 000
				kapitálové výdaje		2 240 000		
002212	6121	1	0020965000500	Dopravní hřiště – realizace	000600040003	0	400 000	400 000

003632	6121	1	0020742000000	Drobné stavby - hřbitovy	000600040003		100 000	100 000	100 000
003639	6121	1	0021040000000	IPRM Rochlice - přeložky	000600040003		0	0	500 000
002212	6121	1	0020078000000	Přístřešky a zálivý MHD(opravy přístřešků autobus.zálivů)	000600040003		0	0	1 200 000
002212	6122	1	0020800000000	Dopravní hřiště - vybavení	000600040003		479 000	79 000	40 000
celkem odbor správy veřejného majetku						38 566 000 Kč			
C) Výdaje na hospodářskou činnost města									
celkové podrobné výdaje viz část Hospodářská činnost města									
D) Organizace města/s účastí města a další						939 450 764 Kč			
ODPA	POL	ORJ	ORG	Městská policie			49 700 000		
				podrobný rozpočet Městská policie_struktura_2016	000110000000		46 700 000	49 445 203	49 700 000
Dopravní podnik města Liberece a Jablonce nad Nisou							209 443 783		
002221	5213	20	0020115000000	Příspěvek na úhradu ztráty z provozování MHD+soc. automobil	000600040003		185 300 000	185 390 000	190 400 000
002221	5213	20	0020534000000	Příspěvek na provozní ztrátu-příměstská autobusová dop	000600040003		3 278 783	8 498 783	3 278 783
002221	5213	20	0020963000000	Příspěvek na provozní ztrátu - drážní doprava	000600040003		0	15 765 000	15 765 000
TSML							99 523 000		
003745	5169	21	0020121000000	Údržba komunikací včetně příslušenství a zeleně (33/06)	000400180000		20 900 000	12 350 527	21 000 000
003745	5171	21	0020121000000	Údržba komunikací včetně příslušenství a zeleně (33/06)	000600040003		20 900 000	19 631 000	19 585 000
003745	5169	21	0020120000000	Zimní údržba včetně zimního a letního čištění	000600040003		53 200 000	52 967 066	58 000 000
003632	5169	21	0021041000000	TSML - doplatek majetkové újmy	000600040003		0	0	938 000
A. S. A. Liberec							85 300 000		
003721	5169	24	0020111000000	Nebezpečné odpady, VOK, úklidy - smlouva	000400180000		5 400 000	4 110 052	5 400 000
003722	5169	24	0020108000000	Úhrada svozové společnosti A.S.A	000400180000		64 670 000	49 093 238	64 700 000
003723	5169	24	0020110000000	Sběrný dvůr - smlouva	000400180000		7 970 000	6 106 774	6 200 000
003724	5169	24	0020109000000	Separovaný sběr, PET - smlouva	000400180000		11 360 000	7 988 955	9 000 000
Veřejné osvětlení							106 825 374		
003631	5154	1	0020017000000	Elektrická energie - VO	000600040003		0	6 097 646	14 020 000
003631	5172	1	0020783000000	Služby VO a SSZ - licence, nákup, ost. služeb	000600040003		700 000	300 000	2 000 000
003631	5169	1	0021042000000	Služby VO a SSZ - paušál za správu	000600040003		12 300 000	0	22 099 000
003631	5171	1	0021043000000	Služby VO a SSZ - obnova za 2006-2012	000600040003		21 900 000	3 528 888	10 990 878
003631	5171	1	0021044000000	Služby VO a SSZ - plánovaná obnova 2016-2021	000600040003		0	0	7 576 536
003631	5169	1	0021045000000	Eltodo - přesun 8-12/2015 na 01/2016	000600040003		0	0	13 787 449
003631	5169	1	0021046000000	Eltodo - splátka kompenzace 01/2016	000600040003		0	0	36 351 511
Liberecká IS							35 697 000		
006171	5168	25	0021047000000	IOP09-OM-servisní smlouva	000200110000		0	0	1 650 000
006171	5168	25	0020437000000	Provoz a správa IS MML	000200110000		35 350 000	35 350 000	33 200 000
006171	5168	25	0020439000000	IOP06-Provoz TC - HW	000200110000		631 000	631 000	631 000
006171	5168	25	0020440000000	Elektronické zastupitelstvo	000200110000		1 300 000	1 300 000	120 000
006171	5168	25	0020442000000	IOP06-Provoz TC - SW	000200110000		96 000	96 000	96 000
Spacium							0		
003319	5169	1	0020345000000	Neinvestiční transfer obecně prosp. spol. - Spacium	000500160037		200 000	240 000	0
Městský stadion - koncesní smlouva							15 800 000		
003412	5169	1	0020287000000	Koncesní smlouva - Městský stadion Liberec	000500160037		15 579 800	15 549 800	15 800 000
Komunitní práce, o. p. s.							4 400 000		

004399	5221	23	0020350000000	Neinv.transfery obecně prospěšným org.	000400180000		4 900 000	4 400 000	4 400 000
				Plavecký bazén - Ještědská sportovní		21 950 000			
003412	5213	22	0020279000000	Plavecký bazén - příspěvek na média	000600130031		9 600 000	9 600 000	8 850 000
003412	5213	22	0020280000000	Plavecký bazén - příspěvek na hygienu a bezpečnost	000600130031		1 500 000	1 500 000	1 500 000
003412	5213	22	0020281000000	Plavecký bazén - příspěvek na opravy a údržbu	000600130031		900 000	900 000	900 000
003412	5213	22	0020282000000	Plavecký bazén přístavba - příspěvek média	000600130031		3 000 000	3 000 000	3 000 000
003412	5152	22	0020016000000	Teplota - bazén	000600130031		4 200 000	4 200 000	4 700 000
003412	5154	22	0020017000000	Elektrická energie - bazén	000600130031		3 000 000	3 000 000	3 000 000
				Botanická zahrada		14 045 989			
003741	5331	2	0020026000000	Neinvestiční příspěvky zřízeným PO - provoz	000500170039		10 700 000	10 700 000	10 930 000
003741	5331	2	0020028000000	Neinvestiční příspěvky zřízeným PO - odpisy	000500170039		2 811 000	2 811 032	3 115 989
				ZOO		42 384 611			
003741	5331	3	0020026000000	Neinvestiční příspěvky zřízeným PO - provoz	000500170039		30 000 000	30 000 000	31 295 000
003741	5331	3	0020028000000	Neinvestiční příspěvky zřízeným PO - odpisy	000500170039		10 001 000	10 001 411	11 089 611
				Divadlo F.X.Šaldy		77 886 151			
003311	5331	4	0020026000000	Neinvestiční příspěvky zřízeným PO - provoz	000500170039		73 300 000	73 300 000	75 300 000
003311	5331	4	0020028000000	Neinvestiční příspěvky zřízeným PO - odpisy	000500170039		2 280 000	2 280 151	2 430 151
003311	5331	4	0020347000000	Neinvestiční příspěvky zřízeným PO - mládež a kultury -	000500170039		156 000	156 000	156 000
				Naivní divadlo		11 111 591			
003311	5331	5	0020026000000	Neinvestiční příspěvky zřízeným PO - provoz	000500170039		10 300 000	10 300 000	10 590 000
003311	5331	5	0020028000000	Neinvestiční příspěvky zřízeným PO - odpisy	000500170039		571 000	570 978	521 591
				Dětské centrum Sluníčko		25 155 000			
003529	5331	6	0020026000000	Neinvestiční příspěvky zřízeným PO - provoz	000500170040		24 195 000	24 195 000	24 200 000
003529	5331	6	0020028000000	Neinvestiční příspěvky zřízeným PO - odpisy	000500170040		955 000	955 000	955 000
				Centrum zdravotní a sociální péče		20 170 000			
003599	5331	7	0020026000000	Neinvestiční příspěvky zřízeným PO - provoz	000500170040		18 700 000	18 700 000	19 370 000
003599	5331	7	0020028000000	Neinvestiční příspěvky zřízeným PO - odpisy	000500170040		767 000	767 000	800 000
				Komunitní středisko Kontakt		4 670 000			
003599	5331	8	0020026000000	Neinvestiční příspěvky zřízeným PO - provoz	000500170040		4 600 000	4 600 000	4 670 000
				Městské lesy		310 000			
001032	5331	9	0020026000000	Neinvestiční příspěvky zřízeným PO - provoz	000400180000		0	0	200 000
001032	5331	9	0020028000000	Neinvestiční příspěvky zřízeným PO - odpisy	000400180000		0	101 938	110 000
				Základní školy		86 843 809			
003113	5331		0020026000000	provoz	000500170039		25 036 600	25 046 734	29 000 000
003113	5331		0020027000000	energie	000500170039		41 590 000	41 590 000	42 000 000
003113	5331		0020028000000	odpisy	000500170039		15 072 943	15 072 943	14 933 809
003113	5331		0020330000000	ostatní - stravování	000500170039		764 203	764 203	910 000
				Mateřské školy		28 234 456			
003111	5331		0020026000000	provoz	000500170039		5 355 000	5 382 164	6 000 000
003111	5331		0020027000000	energie	000500170039		15 070 000	15 585 000	15 000 000
003111	5331		0020028000000	odpisy	000500170039		7 153 494	7 328 682	7 234 456
				E) Fond rozvoje		140 000 000 Kč			
ODPA	POL	ORJ	ORG	Fond pro opravy a vybavení školských zařízení		45 000 000			
003111	6121	1	0020769000011	Investiční akce MŠ	000600130031		0	1 850 000	2 800 000
003111	6121	100	0020918000011	MŠ Beruška - rekonstrukce vnitřní vybavení PD	000600130031		0	800 000	800 000

003113	6121	1	0020770000011	Investiční akce ZŠ	000600130031		0	884 799	3 000 000
003111	5171	1	0020229000011	Opravy vyplývající z aktuálního technického stavu mš	000600130031		2 000 000	100 000	8 000 000
003113	5171	1	0020228000011	Opravy vyplývající z aktuálního technického stavu zš	000600130031		4 600 000	200 000	18 000 000
003113	5171	1	0020231000011	Údržba kotelen a výměníků ZŠ	000600130031		200 000	0	500 000
003113	5171	217	0020954000011	ZŠ 5. května - odstranění závad KHS	000600130031		0	500 000	500 000
003111	6121	1	0020233000011	Přestavba a rekonstrukce MŠ Čtyřlístek, odlouč.pra	000600130031		5 047 040	0	5 047 040
003113	6121	1	0020234000011	Školy - provedení základních opatření	000600130031		2 668 161	0	2 818 666
003113	6121	1	0020942000011	ZŠ projekční práce pro navýšení kapacity	000600130031		0	1 500 000	900 000
003113	6121	204	0020957000011	ZŠ Dobiášova - vzduchotechnika strojovny výtahu	000600130031		0	1 200 000	1 200 000
003113	6121	213	0020958000011	ZŠ Sokolovská - ovětrání kuchyně	000600130031		0	650 000	800 000
006409	5901	1	0020192000011	příděl do fondu rezerva 2016	000600130031		0	0	634 294
Fond pro opravy a vybavení kulturních zařízení							6 000 000		
003311	6121	1	0021001000012	Investice do kulturních zařízení	000600130031		0	0	1 000 000
003311	5171	1	0020230000012	DFXŠ, Naivní divadlo - opravy vyplývající z havari	000600130031		300 000	0	1 000 000
003315	5171	1	0020558000012	Oprava-galerie	000600130031		500 000	0	500 000
003315	5171	1	0020911000012	Opravy - Oblastní galerie průběžné	000600130031		100 000	200 000	600 000
003319	5171	1	0020930000012	Opravy kulturních zařízení ostatní	000600130031		0	0	2 900 000
Fond pro opravy a rozvoj bytového fondu							8 000 000		
003612	6121	1	0021048000023	Investice do bytových objektů	000600130031		0	0	7 200 000
006409	5901	1	0020192000023	příděl do fondu rezerva 2016	000600130031		0	0	800 000
Fond pro opravy a vybavení sportovních zařízení							6 000 000		
003412	5171	1	0020308000014	Plán oprav - SAJ a Vesec	000600130031		2 400 000	0	1 000 000
003412	5171	1	0020310000014	Plán oprav - Stadion FC Slovan	000600130031		1 700 000	0	300 000
003412	5171	1	0020311000014	Plán oprav - Městský stadion (sportpark)	000600130031		500 000	252 431	850 000
003412	5169	22	0021049000014	Plavecký bazén - návrh řešení studie	000600130031		0	0	500 000
003412	5171	22	0020924000014	Plavecký bazén - příprava na provoz bazénu 2016- oprav	000600130031		0	0	2 450 000
003412	6121	1	0021062000014	Investice do sportovních zařízení	000600130031		0	0	900 000
Fond pro opravy a vybavení komunikací							46 000 000		
002212	5171	21	0021050000015	Opravy výtluků po zimním období	000600040003		0	0	7 000 000
002212	5171	21	0021051000015	Stavební údržba mostních konstrukcí	000600040003		0	0	2 000 000
002212	5171	21	0021052000015	Souvislá údržba chodníků včetně obrub	000600040003		0	0	7 000 000
002212	5171	21	0021053000015	Stavební údržba opěrných zdí	000600040003		0	0	1 000 000
002212	5171	1	0021054000015	SO - Horáková, Šamánkova, Oblačná	000600040003		0	0	20 000 000
002212	5171	1	0021055000015	Rumjancevova - komplexní úprava	000600040003		0	0	9 000 000
Fond pro opravy a vybavení veřejné zeleně a prostoru							6 000 000		
003749	6121	1	0021056000016	Přehrada - komplexní projekt	000400180000		0	0	500 000
003745	6121	1	0021057000016	Parky-Americká, Jablonecká, Mrštíkova, Frýdlantská	000400180000		0	0	1 500 000
003745	6121	1	0021058000016	Sídl. Gagarinova - revitalizace zeleně, obnova DH - 1. et	000400180000		0	0	1 500 000
003745	6121	1	0021059000016	Dětská hřiště - Jáchymovská, H.Kopečná, Vackova	000400180000		0	0	1 500 000
006409	5901	1	0020192000016	příděl do fondu 2016 - rezerva	000400180000				1 000 000
Fond pro výkupy nemovitostí							9 000 000		
002212	6130	1	0020219000017	Výkupy pozemků	000600130030		0	1 000 000	2 300 000
002212	6130	1	0020865000017	Výkupy pozemků pro nové projekty(smlouvy)	000300140033		3 500 000	0	6 700 000
Fond pro rozvoj sociálního bydlení							2 000 000		
006409	5901	1	0020192000018	příděl do fondu 2016 - rezerva	000500170040				2 000 000
Fond pro opravy a rozvoj energetických zařízení							2 000 000		
006409	5901	1	0020192000019	příděl do fondu 2016 - rezerva	000300140033				2 000 000

				Fond pro opravy a vybavení ostatní		3 000 000		
006171	5171	1	0021060000020	Rekonstrukce půdy radnice (dřevomorka)	000200050009		0	1 000 000
006171	5171	1	0020407000020	Opravy budov,oken,dveří,malování,vitráže	000600130031		600 000	600 000
003147	6121	1	0020960000020	DDM Větrník - rozšíření skladu sportovního náradí	000600130031		0	200 000
003111	6122	1	0020138000020	Stroje, přístroje	000600130031		500 000	500 000
003113	6122	1	0020138000020	Stroje, přístroje	000600130031		500 000	500 000
006171	6121	1	0020941000020	Investice do budov ve správě majetku města	000600130031		0	200 000
				Fond pro kofinancování evropských projektů		3 000 000		
006171	5171	1	0021061000021	Projekty rozvojové speciální	000300140044		0	3 000 000
				Fond pro informační technologie		2 000 000		
006409	5901	1	0020192000022	příděl do fondu 2016 - rezerva	000200110000			2 000 000
				Fond cyklooprava		2 000 000		
006409	5901	1	0020192000024	příděl do fondu 2016 - rezerva	000300140033			2 000 000

				F) Dotační fondy města		17 800 000 Kč		
ODPA	POL	ORJ	ORG	Ekofond		1 500 000		
006409	5901	1	0020192000001	rezerva pro Ekofond	000400180000		800 000	1 500 000
				Fond zdraví a prevence		1 500 000		
006409	5901	1	0020192000025	rezerva pro fond zdraví a prevence	000500170040		300 000	1 500 000
				Fond rozvojové spolupráce		800 000		
006409	5901	1	0020192000026	rezerva pro fond rozvojové spolupráce	000100020000		100 000	800 000
				Fond vzdělávání		1 300 000		
006409	5901	1	0020192000027	rezerva pro fond vzdělávání	000500170039		1 000 000	1 300 000
				Fond kultury a cestovního ruchu		1 700 000		
006409	5901	1	0020192000028	rezerva pro fond kultury a cestovního ruchu	000500160037		1 000 000	1 700 000
				Sportovní fond		11 000 000		
006409	5901	1	0020192000008	rezerva pro sportovní fond	000500160037		10 000 000	11 000 000
				Městský fond rozvoje bydlení		0		
006409	5901	1	0020192000007	rezerva pro městský fond rozvoje bydlení	000300140032		0	0

Příspěvkové organizace města podrobněji						celkem	rozpočet schválený na rok 2015	rozpočet upravený na rok 2015	návrh rozpočtu na rok 2016
Mateřské školky - příspěvkové organizace						28 234 456			
				Mateřská škola "Beruška", Liberec, Na Pískovně 761/3		1 263 789			
003111	5331	100	0020026000000	Neinv.přísp. zřízeným PO - MŠ Beruška - provoz	oddělení školství		155 000	155 000	198 741
003111	5331	100	0020027000000	Neinv.přísp. zřízeným PO - MŠ Beruška - energie	oddělení školství		915 000	915 000	860 076
003111	5331	100	0020028000000	Neinv.přísp. zřízeným PO - MŠ Beruška - odpisy	oddělení školství		200 124	200 124	204 972
				Mateřská škola "Čtyřlístek", Liberec, Tovačovského 166/27		1 582 733			
003111	5331	101	0020026000000	Neinv.přísp. zřízeným PO - MŠ Čtyřlístek - provoz	oddělení školství		300 000	300 000	232 256
003111	5331	101	0020027000000	Neinv.přísp. zřízeným PO - MŠ Čtyřlístek - energie	oddělení školství		710 000	710 000	529 221
003111	5331	101	0020028000000	Neinv.přísp. zřízeným PO - MŠ Čtyřlístek - odpisy	oddělení školství		821 256	821 256	821 256
				Mateřská škola "Delfínek", Liberec, Nezvalova 661/20		664 935			
003111	5331	102	0020026000000	Neinv.přísp. zřízeným PO - MŠ Delfínek - provoz	oddělení školství		145 000	145 000	166 846
003111	5331	102	0020027000000	Neinv.přísp. zřízeným PO - MŠ Delfínek - energie	oddělení školství		375 000	375 000	370 301
003111	5331	102	0020028000000	Neinv.přísp. zřízeným PO - MŠ Delfínek - odpisy	oddělení školství		127 788	127 788	127 788
				Mateřská škola, Liberec, Dětská 461		829 105			
003111	5331	103	0020026000000	Neinv.přísp. zřízeným PO - MŠ Dětská - provoz	oddělení školství		100 000	100 000	172 588
003111	5331	103	0020027000000	Neinv.přísp. zřízeným PO - MŠ Dětská - energie	oddělení školství		300 000	300 000	272 757
003111	5331	103	0020028000000	Neinv.přísp. zřízeným PO - MŠ Dětská - odpisy	oddělení školství		386 163	386 163	383 760
				Mateřská škola "Hvězdička", Liberec, Gagarinova 788/9		1 302 160			
003111	5331	104	0020026000000	Neinv.přísp. zřízeným PO - MŠ Hvězdička - provoz	oddělení školství		50 000	50 000	69 006
003111	5331	104	0020027000000	Neinv.přísp. zřízeným PO - MŠ Hvězdička - energie	oddělení školství		600 000	600 000	691 630
003111	5331	104	0020028000000	Neinv.přísp. zřízeným PO - MŠ Hvězdička - odpisy	oddělení školství		541 524	541 524	541 524
				Mateřská škola "Pastelka", Liberec, Švermova 100		958 506			
003111	5331	105	0020026000000	Neinv.přísp. zřízeným PO - MŠ Pastelka - provoz	oddělení školství		190 000	190 000	311 127
003111	5331	105	0020027000000	Neinv.přísp. zřízeným PO - MŠ Pastelka - energie	oddělení školství		560 000	560 000	587 007
003111	5331	105	0020028000000	Neinv.přísp. zřízeným PO - MŠ Pastelka - odpisy	oddělení školství		49 371	49 371	60 372
				Mateřská škola "Jablůňka", Liberec, Jabloňová 446/29		983 888			
003111	5331	106	0020026000000	Neinv.přísp. zřízeným PO - MŠ Jablůňka - provoz	oddělení školství		140 000	140 000	166 094
003111	5331	106	0020027000000	Neinv.přísp. zřízeným PO - MŠ Jablůňka - energie	oddělení školství		550 000	550 000	585 318
003111	5331	106	0020028000000	Neinv.přísp. zřízeným PO - MŠ Jablůňka - odpisy	oddělení školství		232 476	232 476	232 476
				Mateřská škola, Liberec, Jeřmanická 487/27		1 091 786			
003111	5331	107	0020026000000	Neinv.přísp. zřízeným PO - MŠ Jeřmanická - provoz	oddělení školství		110 000	110 000	116 392
003111	5331	107	0020027000000	Neinv.přísp. zřízeným PO - MŠ Jeřmanická - energie	oddělení školství		455 000	455 000	506 737
003111	5331	107	0020028000000	Neinv.přísp. zřízeným PO - MŠ Jeřmanická - odpisy	oddělení školství		481 171	481 171	468 657
				Mateřská škola "Jizerka", Liberec, Husova 184/72		437 544			
003111	5331	108	0020026000000	Neinv.přísp. zřízeným PO - MŠ Jizerka - provoz	oddělení školství		125 000	125 000	182 104
003111	5331	108	0020027000000	Neinv.přísp. zřízeným PO - MŠ Jizerka - energie	oddělení školství		255 000	255 000	244 028
003111	5331	108	0020028000000	Neinv.přísp. zřízeným PO - MŠ Jizerka - odpisy	oddělení školství		6 300	6 300	11 412
				Mateřská škola "Kamarád", Liberec, Dělnická 831/7		1 091 487			

003111	5331	109	0020026000000	Neinv.přísp. zřízeným PO - MŠ Kamarád - provoz	oddělení školství		250 000	250 000	259 595
003111	5331	109	0020027000000	Neinv.přísp. zřízeným PO - MŠ Kamarád - energie	oddělení školství		570 000	570 000	562 048
003111	5331	109	0020028000000	Neinv.přísp. zřízeným PO - MŠ Kamarád - odpisy	oddělení školství		264 852	264 852	269 844
				Mateřská škola, Liberec, Klášterní 466/4		1 609 842			
003111	5331	110	0020026000000	Neinv.přísp. zřízeným PO - MŠ Klášterní - provoz	oddělení školství		310 000	310 000	245 275
003111	5331	110	0020027000000	Neinv.přísp. zřízeným PO - MŠ Klášterní - energie	oddělení školství		1 000 000	1 000 000	849 702
003111	5331	110	0020028000000	Neinv.přísp. zřízeným PO - MŠ Klášterní - odpisy	oddělení školství		549 802	549 802	514 865
				Mateřská škola "Klíček", Liberec, Žitná 832/19		907 870			
003111	5331	111	0020026000000	Neinv.přísp. zřízeným PO - MŠ Klíček - provoz	oddělení školství		150 000	150 000	165 234
003111	5331	111	0020027000000	Neinv.přísp. zřízeným PO - MŠ Klíček - energie	oddělení školství		605 000	605 000	555 424
003111	5331	111	0020028000000	Neinv.přísp. zřízeným PO - MŠ Klíček - odpisy	oddělení školství		202 562	202 562	187 212
				Mateřská škola "Klubíčko", Liberec, Jugoslávská 128/1		606 102			
003111	5331	112	0020026000000	Neinv.přísp. zřízeným PO - MŠ Klubíčko - provoz	oddělení školství		245 000	245 000	309 306
003111	5331	112	0020027000000	Neinv.přísp. zřízeným PO - MŠ Klubíčko - energie	oddělení školství		375 000	375 000	294 036
003111	5331	112	0020028000000	Neinv.přísp. zřízeným PO - MŠ Klubíčko - odpisy	oddělení školství		2 760	2 760	2 760
				Mateřská škola "Korálek", Liberec, Aloisina výšina 645/55		878 528			
003111	5331	113	0020026000000	Neinv.přísp. zřízeným PO - MŠ Korálek - provoz	oddělení školství		145 000	145 000	111 742
003111	5331	113	0020027000000	Neinv.přísp. zřízeným PO - MŠ Korálek - energie	oddělení školství		535 000	535 000	597 406
003111	5331	113	0020028000000	Neinv.přísp. zřízeným PO - MŠ Korálek - odpisy	oddělení školství		172 736	172 736	169 380
				Mateřská škola "Kytička", Liberec, Burianova 972/2		1 972 476			
003111	5331	114	0020026000000	Neinv.přísp. zřízeným PO - MŠ Kytička - provoz	oddělení školství		390 000	390 000	382 680
003111	5331	114	0020027000000	Neinv.přísp. zřízeným PO - MŠ Kytička - energie	oddělení školství		1 350 000	1 350 000	1 121 952
003111	5331	114	0020028000000	Neinv.přísp. zřízeným PO - MŠ Kytička - odpisy	oddělení školství		384 504	556 932	467 844
				Mateřská škola "Malínek", Liberec, Kaplického 386		851 529			
003111	5331	115	0020026000000	Neinv.přísp. zřízeným PO - MŠ Malínek - provoz	oddělení školství		160 000	160 000	202 887
003111	5331	115	0020027000000	Neinv.přísp. zřízeným PO - MŠ Malínek - energie	oddělení školství		470 000	470 000	461 850
003111	5331	115	0020028000000	Neinv.přísp. zřízeným PO - MŠ Malínek - odpisy	oddělení školství		186 792	186 792	186 792
				Mateřská škola, Liberec, Matoušova 468/12		451 764			
003111	5331	116	0020026000000	Neinv.přísp. zřízeným PO - MŠ Matoušova - provoz	oddělení školství		150 000	150 000	202 562
003111	5331	116	0020027000000	Neinv.přísp. zřízeným PO - MŠ Matoušova - energie	oddělení školství		270 000	270 000	244 870
003111	5331	116	0020028000000	Neinv.přísp. zřízeným PO - MŠ Matoušova - odpisy	oddělení školství		2 312	2 312	4 332
				Mateřská škola "Motýlek", Liberec, Broumovská 840/7		1 561 868			
003111	5331	117	0020026000000	Neinv.přísp. zřízeným PO - MŠ Motýlek - provoz	oddělení školství		210 000	210 000	225 019
003111	5331	117	0020027000000	Neinv.přísp. zřízeným PO - MŠ Motýlek - energie	oddělení školství		1 000 000	1 000 000	841 273
003111	5331	117	0020028000000	Neinv.přísp. zřízeným PO - MŠ Motýlek - odpisy	oddělení školství		495 576	495 576	495 576
				Mateřská škola "Nad přehradou", Liberec, Klášterní 149/16		419 763			
003111	5331	118	0020026000000	Neinv.přísp. zřízeným PO - MŠ Nad Přehradou - provoz	oddělení školství		165 000	165 000	181 298
003111	5331	118	0020027000000	Neinv.přísp. zřízeným PO - MŠ Nad Přehradou - energie	oddělení školství		245 000	245 000	238 465
003111	5331	118	0020028000000	Neinv.přísp. zřízeným PO - MŠ Nad Přehradou - odpisy	oddělení školství		6 564	6 564	0
				Mateřská škola "Pod Ještědem", Liberec, U Školky 67		530 328			
003111	5331	119	0020026000000	Neinv.přísp. zřízeným PO - MŠ Pod Ještědem - provoz	oddělení školství		215 000	215 000	195 277
003111	5331	119	0020027000000	Neinv.přísp. zřízeným PO - MŠ Pod Ještědem - energie	oddělení školství		330 000	330 000	326 699

003111	5331	119	0020028000000	Neinv.přísp. zřízeným PO - MŠ Pod Ještědem - odpisy	oddělení školství		8 352	8 352	8 352
				Mateřská škola "Pohádka", Liberec, Strakonická 211/12		1 199 263			
003111	5331	120	0020026000000	Neinv.přísp. zřízeným PO - MŠ Pohádka - provoz	oddělení školství		35 000	35 000	176 757
003111	5331	120	0020027000000	Neinv.přísp. zřízeným PO - MŠ Pohádka - energie	oddělení školství		510 000	510 000	487 568
003111	5331	120	0020028000000	Neinv.přísp. zřízeným PO - MŠ Pohádka - odpisy	oddělení školství		534 938	534 938	534 938
				Mateřská škola "Pramínek", Liberec, Březinova 389/8		1 174 377			
003111	5331	121	0020026000000	Neinv.přísp. zřízeným PO - MŠ Pramínek - provoz	oddělení školství		95 000	95 000	111 510
003111	5331	121	0020027000000	Neinv.přísp. zřízeným PO - MŠ Pramínek - energie	oddělení školství		675 000	675 000	666 699
003111	5331	121	0020028000000	Neinv.přísp. zřízeným PO - MŠ Pramínek - odpisy	oddělení školství		396 168	396 168	396 168
				Mateřská škola "Rolnička", Liberec, Truhlářská 340/7		504 881			
003111	5331	122	0020026000000	Neinv.přísp. zřízeným PO - MŠ Rolnička - provoz	oddělení školství		185 000	185 000	284 817
003111	5331	122	0020027000000	Neinv.přísp. zřízeným PO - MŠ Rolnička - energie	oddělení školství		220 000	220 000	220 064
				Mateřská škola "Rosnička", Liberec, Školní vršek 503/3		432 876			
003111	5331	123	0020026000000	Neinv.přísp. zřízeným PO - MŠ Rosnička - provoz	oddělení školství		185 000	185 000	195 626
003111	5331	123	0020027000000	Neinv.přísp. zřízeným PO - MŠ Rosnička - energie	oddělení školství		225 000	225 000	211 030
003111	5331	123	0020028000000	Neinv.přísp. zřízeným PO - MŠ Rosnička - odpisy	oddělení školství		0	0	26 220
				Mateřská škola "Sedmkráska", Liberec, Vzdušná 509/20		391 234			
003111	5331	124	0020026000000	Neinv.přísp. zřízeným PO - MŠ Sedmkráska - provoz	oddělení školství		190 000	190 000	200 090
003111	5331	124	0020027000000	Neinv.přísp. zřízeným PO - MŠ Sedmkráska - energie	oddělení školství		195 000	195 000	179 528
003111	5331	124	0020028000000	Neinv.přísp. zřízeným PO - MŠ Sedmkráska - odpisy	oddělení školství		900	900	11 616
				Mateřská škola "Sluníčko", Liberec, Bezová 274/1		977 326			
003111	5331	125	0020026000000	Neinv.přísp. zřízeným PO - MŠ Sluníčko - provoz	oddělení školství		255 000	255 000	216 185
003111	5331	125	0020027000000	Neinv.přísp. zřízeným PO - MŠ Sluníčko - energie	oddělení školství		505 000	505 000	593 165
003111	5331	125	0020028000000	Neinv.přísp. zřízeným PO - MŠ Sluníčko - odpisy	oddělení školství		165 624	165 624	167 976
				Mateřská škola "Srdíčko", Liberec, Oldřichova 836/5		784 967			
003111	5331	126	0020026000000	Neinv.přísp. zřízeným PO - MŠ Srdíčko - provoz	oddělení školství		105 000	105 000	136 586
003111	5331	126	0020027000000	Neinv.přísp. zřízeným PO - MŠ Srdíčko - energie	oddělení školství		490 000	490 000	558 537
003111	5331	126	0020028000000	Neinv.přísp. zřízeným PO - MŠ Srdíčko - odpisy	oddělení školství		89 844	89 844	89 844
				Mateřská škola, Liberec, Stromovka 285/1		944 072			
003111	5331	127	0020026000000	Neinv.přísp. zřízeným PO - MŠ Stromovka - provoz	oddělení školství		190 000	190 000	172 937
003111	5331	127	0020027000000	Neinv.přísp. zřízeným PO - MŠ Stromovka - energie	oddělení školství		515 000	515 000	558 483
003111	5331	127	0020028000000	Neinv.přísp. zřízeným PO - MŠ Stromovka - odpisy	oddělení školství		212 652	212 652	212 652
				Mateřská škola "U Bertíka", Liberec, Purkyňova 458/19		907 669			
003111	5331	128	0020026000000	Neinv.přísp. zřízeným PO - MŠ U Bertíka - provoz	oddělení školství		360 000	360 000	344 835
003111	5331	128	0020027000000	Neinv.přísp. zřízeným PO - MŠ U Bertíka - energie	oddělení školství		515 000	515 000	508 510
003111	5331	128	0020028000000	Neinv.přísp. zřízeným PO - MŠ U Bertíka - odpisy	oddělení školství		49 596	49 596	54 324
				Mateřská škola "V zahradě", Liberec, Žitavská 122/68		921 788			
003111	5331	129	0020026000000	Neinv.přísp. zřízeným PO - MŠ V Zahradě - provoz	oddělení školství		50 000	77 164	64 628
003111	5331	129	0020027000000	Neinv.přísp. zřízeným PO - MŠ V Zahradě - energie	oddělení školství		265 000	265 000	275 616
003111	5331	129	0020028000000	Neinv.přísp. zřízeným PO - MŠ V Zahradě - odpisy	oddělení školství		583 547	583 547	581 544

Základní školy - příspěvkové organizace

86 843 809

				Základní škola, Liberec, Aloisina výšina 642		3 554 973			
003113	5331	200	0020026000000	Neinv.přísp. zřízeným PO - ZŠ Aloisina výšina - provoz	oddělení školství		1 200 000	1 200 000	1 512 071
003113	5331	200	0020027000000	Neinv.přísp. zřízeným PO - ZŠ Aloisina výšina - energie	oddělení školství		1 380 000	1 380 000	1 365 756
003113	5331	200	0020028000000	Neinv.přísp. zřízeným PO - ZŠ Aloisina výšina - odpisy	oddělení školství		647 164	647 164	677 146
				Základní škola a Mateřská škola, Liberec, Barvířská 38/6		4 598 971			
003113	5331	201	0020026000000	Neinv.přísp. zřízeným PO - ZŠ Barvířská - provoz	oddělení školství		1 110 000	1 110 000	1 381 611
003113	5331	201	0020027000000	Neinv.přísp. zřízeným PO - ZŠ Barvířská - energie	oddělení školství		2 095 000	2 095 000	2 364 407
003113	5331	201	0020028000000	Neinv.přísp. zřízeným PO - ZŠ Barvířská - odpisy	oddělení školství		861 016	861 016	852 953
				Základní škola a Mateřská škola, Liberec, Broumovská		7 050 293			
003113	5331	202	0020026000000	Neinv.přísp. zřízeným PO - ZŠ Broumovská - provoz	oddělení školství		1 210 000	1 210 000	1 508 448
003113	5331	202	0020027000000	Neinv.přísp. zřízeným PO - ZŠ Broumovská - energie	oddělení školství		2 465 000	2 465 000	2 483 593
003113	5331	202	0020028000000	Neinv.přísp. zřízeným PO - ZŠ Broumovská - odpisy	oddělení školství		2 185 812	2 185 812	2 148 252
003113	5331	202	0020330000000	Neinv.přísp. zřiz.PO - ZŠ Broumovská-stravování žáků	oddělení školství		764 203	764 203	910 000
				Základní škola, Liberec, Česká 354		3 835 197			
003113	5331	203	0020026000000	Neinv.přísp. zřízeným PO - ZŠ Česká - provoz	oddělení školství		1 420 000	1 420 000	1 669 258
003113	5331	203	0020027000000	Neinv.přísp. zřízeným PO - ZŠ Česká - energie	oddělení školství		2 155 000	2 155 000	2 032 391
003113	5331	203	0020028000000	Neinv.přísp. zřízeným PO - ZŠ Česká - odpisy	oddělení školství		138 978	138 978	133 548
				Základní škola, Liberec, Dobiášova 851/5		12 802 973			
003113	5331	204	0020026000000	Neinv.přísp. zřízeným PO - ZŠ Dobiášova - provoz	oddělení školství		1 580 000	1 580 000	1 945 309
003113	5331	204	0020027000000	Neinv.přísp. zřízeným PO - ZŠ Dobiášova - energie	oddělení školství		6 680 000	6 680 000	6 680 315
003113	5331	204	0020028000000	Neinv.přísp. zřízeným PO - ZŠ Dobiášova - odpisy	oddělení školství		4 219 860	4 219 860	4 177 349
				Základní škola s rozšířenou výukou jazyků, Liberec, Husova 142/44		3 927 273			
003113	5331	205	0020026000000	Neinv.přísp. zřízeným PO - ZŠ Husova - provoz	oddělení školství		1 305 000	1 305 000	1 518 595
003113	5331	205	0020027000000	Neinv.přísp. zřízeným PO - ZŠ Husova - energie	oddělení školství		2 050 000	2 050 000	1 968 328
003113	5331	205	0020028000000	Neinv.přísp. zřízeným PO - ZŠ Husova - odpisy	oddělení školství		452 784	452 784	440 350
				Základní škola, Liberec, Ještědská 354/88		4 248 664			
003113	5331	206	0020026000000	Neinv.přísp. zřízeným PO - ZŠ Ještědská - provoz	oddělení školství		1 455 000	1 455 000	1 749 120
003113	5331	206	0020027000000	Neinv.přísp. zřízeným PO - ZŠ Ještědská - energie	oddělení školství		2 000 000	2 000 000	1 933 848
003113	5331	206	0020028000000	Neinv.přísp. zřízeným PO - ZŠ Ještědská - odpisy	oddělení školství		564 648	564 648	565 696
				Základní škola, Liberec, Kaplického 384		2 593 286			
003113	5331	207	0020026000000	Neinv.přísp. zřízeným PO - ZŠ Kaplického - provoz	oddělení školství		815 000	815 000	1 092 062
003113	5331	207	0020027000000	Neinv.přísp. zřízeným PO - ZŠ Kaplického - energie	oddělení školství		1 100 000	1 100 000	1 270 404
003113	5331	207	0020028000000	Neinv.přísp. zřízeným PO - ZŠ Kaplického - odpisy	oddělení školství		239 000	239 000	230 820
				Základní škola, Liberec, Křížanská 80		2 969 503			
003113	5331	208	0020026000000	Neinv.přísp. zřízeným PO - ZŠ Křížanská - provoz	oddělení školství		1 045 000	1 045 000	1 152 762
003113	5331	208	0020027000000	Neinv.přísp. zřízeným PO - ZŠ Křížanská - energie	oddělení školství		1 490 000	1 490 000	1 490 701
003113	5331	208	0020028000000	Neinv.přísp. zřízeným PO - ZŠ Křížanská - odpisy	oddělení školství		335 142	335 142	326 040
				Základní škola, Liberec, Lesní 575/12		3 490 804			
003113	5331	209	0020026000000	Neinv.přísp. zřízeným PO - ZŠ Lesní - provoz	oddělení školství		1 440 000	1 440 000	1 669 258
003113	5331	209	0020027000000	Neinv.přísp. zřízeným PO - ZŠ Lesní - energie	oddělení školství		1 415 000	1 415 000	1 383 990
003113	5331	209	0020028000000	Neinv.přísp. zřízeným PO - ZŠ Lesní - odpisy	oddělení školství		566 929	566 929	437 556
				Základní škola, Liberec, Na Výběžku 118		1 813 007			

003113	5331	210	0020026000000	Neinv.přísp. zřízeným PO - ZŠ Na Výběžku - provoz	oddělení školství		790 000	790 000	876 530
003113	5331	210	0020027000000	Neinv.přísp. zřízeným PO - ZŠ Na Výběžku - energie	oddělení školství		985 000	985 000	879 117
003113	5331	210	0020028000000	Neinv.přísp. zřízeným PO - ZŠ Na Výběžku - odpisy	oddělení školství		26 460	26 460	57 360
				Základní škola, Liberec, nám. Míru 212/2		3 113 855			
003113	5331	211	0020026000000	Neinv.přísp. zřízeným PO - ZŠ nám. Míru - provoz	oddělení školství		1 476 600	1 275 000	1 072 947
003113	5331	211	0020027000000	Neinv.přísp. zřízeným PO - ZŠ nám. Míru - energie	oddělení školství		1 480 000	1 480 000	1 575 091
003113	5331	211	0020028000000	Neinv.přísp. zřízeným PO - ZŠ nám. Míru - odpisy	oddělení školství		210 192	210 192	262 537
003113	5331	211	0020026000000	Neinv.přísp. zřízeným PO - ZŠ nám. Míru - splátka HW, SW	oddělení školství		0	201 600	203 280
				Základní škola, Liberec, Oblačná 101/15		2 303 676			
003113	5331	212	0020026000000	Neinv.přísp. zřízeným PO - ZŠ Oblačná - provoz	oddělení školství		935 000	935 000	1 051 202
003113	5331	212	0020027000000	Neinv.přísp. zřízeným PO - ZŠ Oblačná - energie	oddělení školství		1 055 000	1 055 000	1 109 014
003113	5331	212	0020028000000	Neinv.přísp. zřízeným PO - ZŠ Oblačná - odpisy	oddělení školství		143 460	143 460	143 460
				Základní škola, Liberec, Sokolovská 328		4 088 052			
003113	5331	213	0020026000000	Neinv.přísp. zřízeným PO - ZŠ Sokolovská - provoz	oddělení školství		1 435 000	1 435 000	1 301 523
003113	5331	213	0020027000000	Neinv.přísp. zřízeným PO - ZŠ Sokolovská - energie	oddělení školství		2 500 000	2 500 000	2 246 256
003113	5331	213	0020028000000	Neinv.přísp. zřízeným PO - ZŠ Sokolovská - odpisy	oddělení školství		553 860	553 860	540 273
				Základní škola, Liberec, Švermova 403/40		4 085 137			
003113	5331	214	0020026000000	Neinv.přísp. zřízeným PO - ZŠ Švermova - provoz	oddělení školství		875 000	875 000	1 132 921
003113	5331	214	0020027000000	Neinv.přísp. zřízeným PO - ZŠ Švermova - energie	oddělení školství		2 490 000	2 490 000	2 635 704
003113	5331	214	0020028000000	Neinv.přísp. zřízeným PO - ZŠ Švermova - odpisy	oddělení školství		266 409	266 409	316 512
				Základní škola, Liberec, U Soudu 369/8		3 411 745			
003113	5331	215	0020026000000	Neinv.přísp. zřízeným PO - ZŠ U Soudu - provoz	oddělení školství		945 000	955 134	1 229 498
003113	5331	215	0020027000000	Neinv.přísp. zřízeným PO - ZŠ U Soudu - energie	oddělení školství		1 770 000	1 770 000	1 870 607
003113	5331	215	0020028000000	Neinv.přísp. zřízeným PO - ZŠ U Soudu - odpisy	oddělení školství		311 640	311 640	311 640
				Základní škola, Liberec, U Školy 222/6		3 684 556			
003113	5331	216	0020026000000	Neinv.přísp. zřízeným PO - ZŠ U Školy - provoz	oddělení školství		1 115 000	1 115 000	1 300 436
003113	5331	216	0020027000000	Neinv.přísp. zřízeným PO - ZŠ U Školy - energie	oddělení školství		1 710 000	1 710 000	1 975 328
003113	5331	216	0020028000000	Neinv.přísp. zřízeným PO - ZŠ U Školy - odpisy	oddělení školství		413 688	413 688	408 792
				Základní škola, Liberec, ul. 5. května 64/49		3 633 128			
003113	5331	217	0020026000000	Neinv.přísp. zřízeným PO - ZŠ ul. 5. května - provoz	oddělení školství		1 455 000	1 455 000	1 508 448
003113	5331	217	0020027000000	Neinv.přísp. zřízeným PO - ZŠ ul. 5. května - energie	oddělení školství		2 015 000	2 015 000	1 872 008
003113	5331	217	0020028000000	Neinv.přísp. zřízeným PO - ZŠ ul. 5. května - odpisy	oddělení školství		270 134	270 134	252 672
				Základní škola, Liberec, Vrchlického 262/17		2 755 198			
003113	5331	218	0020026000000	Neinv.přísp. zřízeným PO - ZŠ Vrchlického - provoz	oddělení školství		1 125 000	1 125 000	1 327 434
003113	5331	218	0020027000000	Neinv.přísp. zřízeným PO - ZŠ Vrchlického - energie	oddělení školství		1 140 000	1 140 000	1 147 580
003113	5331	218	0020028000000	Neinv.přísp. zřízeným PO - ZŠ Vrchlického - odpisy	oddělení školství		289 648	289 648	280 184
				Základní škola a Základní umělecká škola, Liberec, Jabloňová 564/43		4 029 279			
003113	5331	219	0020026000000	Neinv.přísp. zřízeným PO - ZŠaZUŠ Jabloňová- provoz	oddělení školství		1 245 000	1 245 000	1 513 521
003113	5331	219	0020027000000	Neinv.přísp. zřízeným PO - ZŠaZUŠ Jabloňová- energie	oddělení školství		1 955 000	1 955 000	2 046 405
003113	5331	219	0020028000000	Neinv.přísp. zřízeným PO - ZŠaZUŠ Jabloňová- odpisy	oddělení školství		482 867	482 867	469 353
				Základní umělecká škola, Liberec, Frýdlantská 1359/19		2 033 603			
003231	5331	220	0020026000000	Neinv.přísp. zřízeným PO - ZUŠ Frýdlantská - provoz	oddělení školství		390 000	390 000	452 987

003231	5331	220	0020028000000	Neinv.přísp. zřízeným PO - ZUŠ Frýdlantská - odpisy	oddělení školství		1 572 552	1 572 552	1 580 616
				Základní škola, Liberec, Orlí 140/7		2 820 636			
003114	5331	222	0020026000000	Neinv.přísp. zřízeným PO - ZŠ Orlí - provoz	oddělení školství		670 000	670 000	830 779
003114	5331	222	0020027000000	Neinv.přísp. zřízeným PO - ZŠ Orlí - energie	oddělení školství		1 660 000	1 660 000	1 669 157
003114	5331	222	0020028000000	Neinv.přísp. zřízeným PO - ZŠ Orlí - odpisy	oddělení školství		320 700	320 700	320 700
Botanická zahrada - příspěvková organizace							14 045 989		
003741	5331	2	0020026000000	Neinvestiční příspěvky zřízeným PO - provoz	oddělení školství		10 700 000	10 700 000	10 930 000
003741	5331	2	0020027000000	Neinvestiční příspěvky zřízeným PO - odpisy	oddělení školství		2 811 000	2 811 032	3 115 989
Zoologická zahrada - příspěvková organizace							42 384 611		
003741	5331	3	0020026000000	Neinvestiční příspěvky zřízeným PO - provoz	oddělení školství		30 000 000	30 000 000	31 295 000
003741	5331	3	0020028000000	Neinvestiční příspěvky zřízeným PO - odpisy	oddělení školství		10 001 000	10 001 411	11 089 611
Divadlo F. X. Šaldy - příspěvková organizace							77 886 151		
003311	5331	4	0020026000000	Neinvestiční příspěvky zřízeným PO - provoz	oddělení školství		73 300 000	73 300 000	75 300 000
003311	5331	4	0020028000000	Neinvestiční příspěvky zřízeným PO - odpisy	oddělení školství		2 280 000	2 280 151	2 430 151
003311	5331	4	0020347000000	Neinvestiční příspěvky zřízeným PO - mládež a kultura - účelový příspěvek	oddělení školství		156 000	156 000	156 000
Naivní divadlo - příspěvková organizace							11 111 591		
003311	5331	5	0020026000000	Neinvestiční příspěvky zřízeným PO - provoz	oddělení školství		10 300 000	10 300 000	10 590 000
003311	5331	5	0020028000000	Neinvestiční příspěvky zřízeným PO - odpisy	oddělení školství		571 000	570 978	521 591
Dětské centrum Sluníčko - příspěvková organizace							25 155 000		
003529	5331	6	0020026000000	Neinvestiční příspěvky zřízeným PO - provoz	oddělení humanitní		24 195 000	24 195 000	24 200 000
003529	5331	6	0020028000000	Neinvestiční příspěvky zřízeným PO - odpisy	oddělení humanitní		955 000	955 000	955 000
Centrum zdravotní a sociální péče - příspěvková organizace							20 170 000		
003599	5331	7	0020026000000	Neinvestiční příspěvky zřízeným PO - provoz	oddělení humanitní		18 700 000	18 700 000	19 370 000
003599	5331	7	0020028000000	Neinvestiční příspěvky zřízeným PO - odpisy	oddělení humanitní		767 000	767 000	800 000
Komunitní středisko Kontakt - příspěvková organizace							4 670 000		
003599	5331	8	0020026000000	Neinvestiční příspěvky zřízeným PO - provoz	oddělení humanitní		4 600 000	4 600 000	4 670 000
Městské lesy Liberec - příspěvková organizace							310 000		
001032	5331	9	0020026000000	Neinvestiční příspěvky zřízeným PO - provoz	odbor ekologie...		0	0	200 000
001032	5331	9	0020028000000	Neinvestiční příspěvky zřízeným PO - odpisy	odbor ekologie...		0	101 938	110 000

Příspěvek na odpisy příspěvkovým organizacím:

MŠ a ZŠ (pouze účetní operace v příjmech i ve výdajích)

* poskytnutí příspěvku na odpisy ve výdajích poté jeho odvod (příjem) do rozpočtu města - bez finančních bankovních převodů - účetní operace v příjmech a výdajích

ostatní PO (fyzický výdej i příjem)

** poskytnutí příspěvku na nemovitý a movitý majetek a poté jeho odvod - příjem z nemovitého majetku do rozpočtu města

				Městská policie _ podrobněji	49 700 000	celkem	rozpočet schválený na rok 2015	rozpočet upravený na rok 2015	návrh rozpočtu na rok 2016
				Městská policie					
ODPA	POL	ORJ	ORG	běžné výdaje		49 700 000			
005311	5011	1	0020009000000	Platy zaměstnanců v pracovním poměru	000110000000		29 900 000	31 900 000	31 420 000
005311	5011	104113013	0020009000000	Platy zaměstnanců v pracovním poměru - ÚZ	000110000000		0	0	74 004
005311	5011	104513013	0020009000000	Platy zaměstnanců v pracovním poměru - ÚZ	000110000000		0	0	345 996
005311	5021	1	0020010000000	Ostatní osobní výdaje	000110000000		300 000	300 000	300 000
005311	5031	1	0020011000000	Povinné pojistné na sociální zabezpečení	000110000000		7 708 000	8 053 429	7 853 000
005311	5032	1	0020012000000	Povinné pojistné na veřejné zdravotní pojištění	000110000000		2 788 000	2 899 080	2 832 000
005311	5038	1	0020013000000	Ostatní povinné pojistné hrazené zaměstnavatelem	000110000000		210 000	210 000	210 000
005311	5131	1	0020125000000	Nákup nápojů (podle zákoníku práce)	000110000000		4 000	5 500	13 500
005311	5134	1	0020014000000	Prádlo, oděv a obuv	000110000000		450 000	478 000	550 000
005311	5136	1	0020001000000	Knihy, učební pomůcky a tisk	000110000000		14 000	14 000	14 000
005311	5137	1	0020003000000	Drobný hmotný dlouhodobý majetek	000110000000		160 000	167 000	920 000
005311	5139	1	0020004000000	Nákup materiálu jinde nezařazený	000110000000		340 000	383 500	664 200
005311	5139	1	0020126000000	Nákup materiálu - projekty prevence kriminality	000110000000		30 000	30 000	530 000
005311	5139	1	0020127000000	Nákup materiálu - kamerový systém	000110000000		1 500	1 500	1 500
005311	5151	1	0020015000000	Studená voda	000110000000		5 000	10 000	10 000
005311	5152	1	0020016000000	Teplo	000110000000		30 000	32 695	30 000
005311	5153	1	0020018000000	Plyn	000110000000		24 000	24 000	24 000
005311	5154	1	0020017000000	Elektrická energie	000110000000		130 000	127 305	130 000
005311	5154	1	0020128000000	Elektrická energie kamery	000110000000		20 000	35 000	70 000
005311	5156	1	0020019000000	Pohonné hmoty a maziva	000110000000		730 000	730 000	730 000
005311	5161	1	0020023000000	Služby pošt	000110000000		2 500	2 500	2 500
005311	5162	1	0020024000000	Služby telekomunikací a radiokomunikací	000110000000		320 000	320 000	330 000
005311	5163	1	0020129000000	Poplatek za zpracování mezd - ČS, a. s.	000110000000		900	900	900
005311	5164	1	0020021000000	Nájemné	000110000000		230 000	230 000	230 000
005311	5167	1	0020130000000	Školení a vzdělávání strážníků	000110000000		20 000	99 200	100 000
005311	5169	1	0020006000000	Nákup ostatních služeb	000110000000		428 600	452 600	428 600
005311	5169	1	0020132000000	Stravné	000110000000		520 000	536 800	731 800
005311	5169	1	0020133000000	Služby - nové projekty, podíl obce	000110000000		40 000	40 000	40 000
005311	5169	1	0020134000000	Služby - kamerový systém	000110000000		12 000	12 000	12 000
005311	5171	1	0020007000000	Opravy a udržování	000110000000		576 000	638 611	576 000
005311	5171	1	0020135000000	Oprava městského kamerového systému	000110000000		300 000	150 000	300 000
005311	5172	1	0020136000000	Programové vybavení	000110000000		50 000	50 000	100 000
005311	5173	1	0020002000000	Cestovné (tuzemské i zahraniční)	000110000000		12 000	20 000	62 000
005311	5175	1	0020008000000	Pohoštění	000110000000		0	20 000	20 000
005311	5229	1	0020510000000	Ostatní neinv. transfery neziskovým organizacím	000110000000		0	500	500
005311	5362	1	0020032000000	Platby daní a poplatků státnímu rozpočtu	000110000000		5 000	5 000	5 000

005311	5362	1	002013700000	Poplatek ČTÚ - kamerový systém	000110000000	38 500	38 500	38 500
--------	------	---	--------------	--------------------------------	--------------	--------	--------	--------

Vedlejší hospodářská činnost města (VHČ) - návrh 2016

očekávaný výsledek hospodaření:
17 180 000 Kč

SU	AU	UZ	ORJ	ORG	Text	Původní rozpočet schválený 2015	Rozpočet po úpravách 2015	NÁVRH 2016
VHČ NÁKLADY_2016								13 656 000 Kč
Odbor majetkové správy								12 349 000 Kč
oddělení správy objektů a zařízení/000600130031						9 294 000	9 294 000	12 349 000
501	0110	000000000	0000000001	0020450000000	R-spotřeba materiálu, VHČ-svép.opravy bytů	80 000	80 000	80 000
501	0120	000000000	0000000001	0020451000000	R-spotřeba materiálu, VHČ-drobný materiál	40 000	40 000	40 000
501	0121	000000000	0000000001	0020452000000	R-spotř.mat.,VHČ-drobný materiál CZaSP	350 000	350 000	350 000
501	0125	000000000	0000000001	0020453000000	R-spotř.mat.,VHČ-drobný materiál-holobyty	74 000	74 000	74 000
501	0131	000000000	0000000001	0020845000000	R-spotř.mat.VHČ-oprava spol.prostor CZaSP	20 000	20 000	20 000
501	0140	000000000	0000000001	0020495000000	R - Spotřeba materiálu, VHČ - ost.mat.nevýúčt.náj	15 000	15 000	15 000
502	0150	000000000	0000000001	0020496000000	R - Spotřeba energie	100 000	100 000	100 000
511	0110	000000000	0000000001	0020454000000	R-opravy a udržování-opravy domů v kompetenci správce	2 000 000	2 000 000	2 200 000
511	0111	000000000	0000000001	0020846000000	R-opravy a udržování CZaSP	10 000	10 000	10 000
511	0120	000000000	0000000001	0020455000000	R-opravy a udržování-opravy domů se souhlasem	250 000	250 000	300 000
511	0140	000000000	0000000001	0020456000000	R-opravy a udržování-opravy bytů	2 000 000	2 000 000	3 700 000
511	0145	000000000	0000000001	0020457000000	R-opravy a udržování-opravy holobyty	200 000	200 000	300 000
511	0150	000000000	0000000001	0020458000000	R-opravy a udržování-havarijní opravy	2 000 000	2 000 000	2 200 000
511	0160	000000000	0000000001	0020459000000	R-opravy a udržování-výměna zařizovacích předmětů	900 000	900 000	1 000 000
511	0170	000000000	0000000001	0020460000000	R-opravy a udržování-opravy zařizovacích předmětů	50 000	50 000	50 000
518	0110	000000000	0000000001	0020461000000	R-ostatní služby-deratizace	45 000	45 000	60 000
518	0160	000000000	0000000001	0020466000000	R-ostatní služby-ostatní	400 000	400 000	1 000 000
518	0190	000000000	0000000001	0020468000000	R-ostatní služby-ostatní služby holobyty	100 000	100 000	100 000
518	0200	000000000	0000000001	0020469000000	R-ostatní služby - 192 b.j.	360 000	360 000	400 000
518	0220	000000000	0000000001	0020471000000	R-ostatní služby - Krejčího ul. 1175-1178	300 000	300 000	350 000
Odbor cestovního ruchu, kultury a sportu								350 000 Kč
oddělení městské informační centrum/000500160038						350 000	350 000	350 000
504	0101	000000000	0000000001	0020476000000	Nákup zboží MIC - VHČ	350 000	350 000	350 000
Odbor školství a sociálních věcí								957 000 Kč
oddělení humanitní/000500170040						910 000	910 000	957 000

518	0120	000000000	0000000001	0020462000000	R-ostatní služby-BD Vlnařská Harcov	230 000	230 000	230 000
518	0130	000000000	0000000001	0020463000000	R-ostatní služby-náklady na bankovní služby	30 000	30 000	35 000
518	0140	000000000	0000000001	0020464000000	R-ostatní služby-poštovné, SIPO	20 000	20 000	22 000
518	0150	000000000	0000000001	0020465000000	R-ostatní služby-soudní výlohy	150 000	150 000	150 000
518	0180	000000000	0000000001	0020467000000	R-ostatní služby-BD Stadion	230 000	230 000	270 000
518	0210	000000000	0000000001	0020470000000	R-ostatní služby - podíl na nákladech společn.	250 000	250 000	250 000

VHČ VÝNOSY 2016**30 836 000 Kč**

					odbor správy veřejného majetku			2 330 000 Kč
					oddělení technické správy/000600040003	2 330 000	2 330 000	2 330 000
602	0100	000000000	0000000001	0010155000000	Výnosy z prodeje služeb - reklama na sloupech veř. osv.	1 700 000	1 700 000	1 700 000
602	0100	000000000	0000000001	0010188000000	Výnosy z prodeje služeb - reklamní plochy	630 000	630 000	630 000
					odbor majetkové správy			500 000 Kč
					oddělení majetkové evidence a dispozic/000600130030	500 000	500 000	500 000
602	0100	000000000	0000000001	0010188000000	výnosy z prodeje služeb – reklamní plochy	500 000	500 000	500 000
					Odbor cestovního ruchu, kultury a sportu			620 000 Kč
					oddělení městské informační centrum/000500160038	670 000	670 000	620 000
602	0100	000000000	0000000001	0010108000000	Výnosy z prodeje služeb - průvodci	20 000	20 000	20 000
604	0100	000000000	0000000001	0010109000000	Výnosy z prodeje zboží - vstupenky	300 000	300 000	200 000
604	0100	000000000	0000000001	0010110000000	Výnosy za prodej zboží - prodej propagačních materiálů	350 000	350 000	400 000
					Odbor školství a sociálních věcí			27 386 000 Kč
					oddělení humanitní/000500170040	27 386 000,00	27 386 000,00	27 386 000
603	0110	000000000	0000000001	0010121000000	R - výnosy z pronájmu - nájemné byty	26 276 000	26 276 000	26 276 000
603	0130	000000000	0000000001	0010122000000	R - výnosy z pronájmu - nájemné nebyt.prostoty	1 110 000	1 110 000	1 110 000

G) Financování**5 940 000 Kč**

Název akce	Název odboru /oddělení/ORJ2	celkem	rozpočet schválený na rok 2015	rozpočet upravený na rok 2015	návrh rozpočtu na rok 2016
------------	-----------------------------	--------	--------------------------------------	-------------------------------------	----------------------------------

G) Financování - kladné úroky apod.		77 000 000 Kč			
--	--	----------------------	--	--	--

ODPA	POL	ORJ	ORG	Financování - převod rezervace finančních prostředků	77 000 000 Kč				
0	8115	1	0019501000000	v ČS na splátku úroků dluhopisu - převod rezervy 2015	odbor ekonomiky/000300120027	52 000 000	52 000 000	52 000 000	plus
0	8115	1	0019501000000	v ČS na splátku úroků směnky - převod rezervy 2015	odbor ekonomiky/000300120027	0	0	25 000 000	plus

G) Financování - úvěry, splátky apod.		71 060 000 Kč			
--	--	----------------------	--	--	--

ODPA	POL	ORJ	ORG	Dluhopis	70 000 000 Kč				
0	8128	1	0019503000000	Dlouhodobé operace řízení likvidity, výdaje, dluhopis	odbor ekonomiky/000300120027	70 000 000	70 000 000	70 000 000	mínus

ODPA	POL	ORJ	ORG	Provozní úvěry ostatní	1 060 000 Kč				
0	8124	1	0019502000000	Splátka půjčky SFŽP - využití odp.tepla ÚZ 90106	odbor ekonomiky/000300120027	1 060 000	1 060 000	1 060 000	mínus

B) ODBORY MAGISTRÁTU_OSOBNÍ VÝDAJE

č.	Název odboru	rozpočet 2015	návrh rozpočtu na rok 2016	změna	počet pracovníků leden 2015	počet pracovníků prosinec 2015_leden 2016	změna
1.	Odbor kontroly a interního auditu						
	osobní výdaje hrubé mzdy	1 338 000	1 338 000	0	4	4	0
	povinné odvody 34,42% (soc., zdrav. a ost. pojistné)	461 000	460 540	-460			
				0			
2.	Odbor kancelář primátora						
	osobní výdaje hrubé mzdy	3 666 000	4 616 000	950 000	12	14	2
	povinné odvody 34,42% (soc., zdrav. a ost. pojistné)	1 262 000	1 590 000	328 000			
				0			
3.	Odbor právní a veřejných zakázek						
	osobní výdaje hrubé mzdy	3 117 000	3 759 000	642 000	9	11	2
	povinné odvody 34,42% (soc., zdrav. a ost. pojistné)	1 073 880	1 294 000	220 120			
				0			
4.	Městská policie						
	osobní výdaje hrubé mzdy	29 900 000	31 420 000	1 520 000	83	89	6
	povinné odvody 34,42% (soc., zdrav. a ost. pojistné)	10 706 000	10 895 000	189 000		včetně 4 asistentů	
				0			
5.	Kancelář tajemníka						
	osobní výdaje hrubé mzdy	9 479 000	10 115 000	636 000	33	35	2
	povinné odvody 34,42% (soc., zdrav. a ost. pojistné)	3 265 080	3 482 000	216 920			
				0			
	Tajemník Magistrátu města Liberec						
	osobní výdaje hrubé mzdy	0	757 000	757 000	1	1	0
	povinné odvody 34,42% (soc., zdrav. a ost. pojistné)	0	261 000	261 000			
				0			
6.	Odbor stavební úřad						
	osobní výdaje hrubé mzdy	5 941 000	7 227 000	1 286 000	21	23	2
	povinné odvody 34,42% (soc., zdrav. a ost. pojistné)	2 045 000	2 488 000	443 000			
				0			
7.	Odbor životního prostředí						
	osobní výdaje hrubé mzdy	8 288 000	9 882 000	1 594 000	32	33	1
	povinné odvody 34,42% (soc., zdrav. a ost. pojistné)	2 853 000	3 402 000	549 000			
				0			
8.	Odbor správní a živnostenský						
	osobní výdaje hrubé mzdy	11 126 000	12 712 000	1 586 000	42	42	0
	povinné odvody 34,42% (soc., zdrav. a ost. pojistné)	3 829 900	4 376 000	546 100			
				0			

9.	Odbor sociální péče			0				
	osobní výdaje hrubé mzdy	14 858 000	16 609 000	1 751 000	46	54	8	
	povinné odvody 34,42% (soc., zdrav. a ost. pojistné)	5 115 000	5 717 000	602 000				
				0				
10.	Odbor dopravy			0				
	osobní výdaje hrubé mzdy	9 254 000	11 817 000	2 563 000	37	39	2	
	povinné odvody 34,42% (soc., zdrav. a ost. pojistné)	3 186 000	4 068 000	882 000				
				0				
11.	Odbor informatiky a řízení procesů			0				
	osobní výdaje hrubé mzdy	2 195 000	2 396 000	201 000	4	6	2	
	povinné odvody 34,42% (soc., zdrav. a ost. pojistné)	756 000	825 000	69 000				
				0				
12.	Odbor ekonomiky			0				
	osobní výdaje hrubé mzdy	8 778 000	9 749 000	971 000	33	33	0	
	povinné odvody 34,42% (soc., zdrav. a ost. pojistné)	3 022 000	3 356 000	334 000				
				0				
13.	Odbor strategického rozvoje a dotací			0				
	osobní výdaje hrubé mzdy	4 578 000	5 789 000	1 211 000	15	16	1	
	povinné odvody 34,42% (soc., zdrav. a ost. pojistné)	1 577 200	1 993 000	415 800				
				0				
14.	Odbor hlavního architekta			0				
	osobní výdaje hrubé mzdy	4 552 000	5 196 000	644 000	15	15	0	
	povinné odvody 34,42% (soc., zdrav. a ost. pojistné)	1 567 560	1 789 000	221 440				
				0				
15.	Odbor ekologie a veřejného prostoru			0				
	osobní výdaje hrubé mzdy	1 128 000	2 384 000	1 256 000	8	9	1	
	povinné odvody 34,42% (soc., zdrav. a ost. pojistné)	389 000	821 000	432 000				
				0				
16.	Odbor cestovního ruchu, kultury a sportu			0				
	osobní výdaje hrubé mzdy	2 185 000	3 506 000	1 321 000	10	11	1	
	povinné odvody 34,42% (soc., zdrav. a ost. pojistné)	754 280	1 207 000	452 720				
				0				
17.	Odbor školství a sociálních věcí			0				
	osobní výdaje hrubé mzdy	4 451 000	5 385 000	934 000	16	16	0	
	povinné odvody 34,42% (soc., zdrav. a ost. pojistné)	1 535 180	1 854 000	318 820				
				0				
18.	Odbor majetkové správy			0				
	osobní výdaje hrubé mzdy	3 245 000	5 877 000	2 632 000	17	18	1	
	povinné odvody 34,42% (soc., zdrav. a ost. pojistné)	1 124 500	2 023 000	898 500				
				0				
19.	Odbor správy veřejného majetku			0				
	osobní výdaje hrubé mzdy	6 814 000	6 999 000	185 000	22	22	0	
	povinné odvody 34,42% (soc., zdrav. a ost. pojistné)	2 347 800	2 410 000	62 200				

460	491	31
377	402	

I. část	Rozpočet 2016 Příjmy_pozměňovací_11_ZM_17_12_2015	-1 500 000 Kč
---------	--	----------------------

				Název akce	Název odboru /oddělení/ORJ2	celkem	návrh rozpočtu na rok 2016	návrh změny	návrh rozpočtu na rok 2016 po změně
ODPA	POL	ORJ	ORG	C) Příjmy z hospodářské činnosti města		-1 500 000 Kč			
				celkové podrobné příjmy viz část Hospodářská činnost města					
6330	4131	1	0010041000000	Příjmy - odvod z hospodářské činnosti m	odbor ekonomiky/000300120027		18 680 000	-1 500 000	17 180 000
				(zvýšení nákladů ve VHČ)					

I. část	Rozpočet 2016 Výdaje_pozměňovací_11_ZM_17_12_2015	-1 500 000 Kč
---------	--	----------------------

				Název akce	ORJ2	celkem	návrh rozpočtu na rok 2016	návrh změny	návrh rozpočtu na rok 2016 po změně
				B) ODBORY MAGISTRÁTU		-14 837 000 Kč			
				Kancelář tajemníka		1 000 000 Kč			
ODPA	POL	ORJ	ORG	běžné výdaje		900 000			
005512	5132	1	0020020000000	Ochranné pomůcky	000200050008		200 000	300 000	500 000
005512	5133	1	0020896000000	Léky a zdravotnický materiál	000200050008		1 000	300 000	301 000
005512	5240	1	0020936000000	Neinvestiční dary	000200050008		200 000	300 000	500 000
				kapitálové výdaje		100 000			
005512	6123	1	0020139000000	Dopravní automobil	000200050008		500 000	100 000	600 000
				oddělení krizového řízení					
				Odbor ekonomiky		-15 837 000 Kč			
006409	5901	1	0020192000000	Rezerva	000300120027		21 750 654	-15 837 000	5 913 654
				D) Organizace města/s účastí města a další		15 537 000 Kč			
				Dopravní podnik města Liberece a Jablonce nad Nisou		5 000 000			
002221	5213	20	0020115000000	Příspěvek na úhradu ztráty z provozování MHD	000600040003		185 400 000	5 000 000	190 400 000
				Dětské centrum Sluníčko		10 537 000			
003529	5331	6	0020026000000	Neinvestiční příspěvky zřízeným PO - provoz	000500170040		13 663 000	10 537 000	24 200 000
				E) Fond rozvoje					
				Fond pro kofinancování evropských projektů		0			
006409	6901	1	0020192000021	Kofinancování a předfinancování	000300140033		210 000 000	0	210 000 000

				F) Dotační fondy města		-2 200 000 Kč		
ODPA	POL	ORJ	ORG	Ekofond		-500 000		
006409	5901	1	0020192000000	příděl do fondu 2016	000400180000		2 000 000	-500 000 1 500 000
				Fond zdraví a prevence		-500 000		
006409	5901	1	0020192000000	příděl do fondu 2016	000500170040		2 000 000	-500 000 1 500 000
				Fond rozvojové spolupráce		-700 000		
006409	5901	1	0020192000000	příděl do fondu 2016	000100020000		1 500 000	-700 000 800 000
				Fond vzdělávání		-700 000		
006409	5901	1	0020192000000	příděl do fondu 2016	000500170039		2 000 000	-700 000 1 300 000
				Rezervní fond		-500 000		
006409	5901	1	0020192000000	příděl do fondu 2016			500 000	-500 000 0
				Fond kultury a cestovního ruchu		-300 000		
006409	5901	1	0020192000000	příděl do fondu 2016	000500160037		2 000 000	-300 000 1 700 000
				Sportovní fond		1 000 000		
006409	5901	1	0020192000000	příděl do fondu 2016	000500160037		10 000 000	1 000 000 11 000 000

I. část

VHČ 2016_pozměňovací_11_ZM_17_12_2015

SU	AU	ORJ	ORG	Název akce	Název odboru /oddělení/ORJ2	celkem	návrh rozpočtu na rok 2016	návrh změny	návrh rozpočtu na rok 2016 po změně
VHČ NÁKLADY_2016									
				Odbor majetkové správy		1 500 000			
					odd.správy objektů a zařízení				
511	140	1	0020456000000	R-opravy a udržování-opravy bytů (rekonstrukce koupelen)	000600130031		2 200 000	1 500 000	3 700 000

II. část	Rozpočet 2016 Příjmy_pozměňovací_11_ZM_17_12_2015	20 000 000 Kč
----------	--	----------------------

				Název akce	Název odboru /oddělení/ORJ2	celkem	návrh rozpočtu na rok 2016	návrh změny	návrh rozpočtu na rok 2016 po změně
ODPA	POL	ORJ	ORG	G) Financování, kladné úroky a pod		20 000 000 Kč			
				Příjmy z refinancování dluhopisu 2 mld.					
006310	2144	1	0010041000000	Příjmy - výnosy z amortizačního fondu	odbor ekonomiky/000300120027		20 000 000	-10 000 000	10 000 000
006310	2145	1	0010227000000	Příjmy z úroků - dluhopis	odbor ekonomiky/000300120027		30 000 000	30 000 000	60 000 000

II. část	Rozpočet 2016 Výdaje_pozměňovací_11_ZM_17_12_2015	-400 000 000 Kč
----------	--	------------------------

				Název akce	ORJ2	celkem	návrh rozpočtu na rok 2016	návrh změny	návrh rozpočtu na rok 2016 po změně
				B) ODBORY MAGISTRÁTU		-190 000 000 Kč			
				Odbor ekonomiky		-190 000 000 Kč			
ODPA	POL	ORJ	ORG	běžné výdaje					
006310	5141	1	0020140000000	Splátka úroků dluhopisu	000300120027		37 720 000	37 720 000	75 440 000
006310	5141	1	0020854000000	Splátka úroků - směnka	000300120027		21 000 000	7 400 000	28 400 000
006310	5146	1	0020903000000	Úrokový SWAP (k dluhopisu)	000300120027		14 016 392	14 783 608	28 800 000
006310	5146	1	0020903000000	Úrokový SWAP (k nové směnce)	000300120027		71 000 000	-71 000 000	0
006310	5149	1	0020933000000	Snížení směnečného programu	000300120027		65 000 000	-65 000 000	0
006310	5146	1	002xxxx000000	Snížení SWAP	000300120027		100 000 000	-100 000 000	0
006310	5149	1	002xxxx000000	Předčasné splacení směnečného programu	000300120027		40 000 000	-40 000 000	0
006409	5901	1	0020192000000	Rezerva	000300120027	21 750 654	5 913 654	26 096 392	32 010 046
oddělení rozpočtu a financování						-190 000 000			

				E) Fond rozvoje		-210 000 000 Kč			
				Fond pro kofinancování evropských projektů		-210 000 000			
006409	6901	1	0020192000021	Kofinancování a předfinancování	000300140033		210 000 000	-210 000 000	0

II. část	Rozpočet 2016 FINANCOVÁNÍ_pozměňovací_11_ZM_17_12_2015	-420 000 000 Kč
----------	---	------------------------

				Název akce	Název odboru /oddělení/ORJ2	celkem	návrh rozpočtu na rok 2016	návrh změny	návrh rozpočtu na rok 2016 po změně
				G) Financování - kladné úroky apod.		-350 000 000 Kč			
ODPA	POL	ORJ	ORG	Financování - převod rezervace finančních prostředků		-350 000 000 Kč			
0	8127	1	0019xxx000000	Příjem z umořovacího fondu - dluhopis	odbor ekonomiky/000300120027		350 000 000	-350 000 000	0 plus
				G) Financování - úvěry, splátky apod.		-70 000 000 Kč			
ODPA	POL	ORJ	ORG	Dluhopis		-70 000 000 Kč			
0	8128	1	0019503000000	Dlouhodobé operace řízení likvidity(výd	odbor ekonomiky/000300120027		0	-70 000 000	-70 000 000 minus

Příloha č. 5. Návrh smlouvy o bezúplatném převodu pozemků**Česká republika - Státní pozemkový úřad**

Sídlo: Husinecká 1024/11a, 130 00 Praha 3,

kterou zastupuje Ing. Bohuslav Kabátek, ředitel Krajského pozemkového úřadu pro Liberecký kraj

adresa U Nisy 6a, 460 57 Liberec

IČO: 01312774

DIČ: CZ01312774

(dále jen "p ř e v á d ě j í c í")

a

Statutární město Liberec, sídlo Náměstí Dr.E.Beneše 1, Liberec, PSČ 460 59, IČ 002 62 978, DIČ CZ00262978

zastupuje primátor Tibor Batthyány

(dále jen "n a b y v a t e l")

uzavírají tuto:

**SMLOUVU O BEZÚPLATNÉM PŘEVODU POZEMKŮ
č. 1005991541****I.**

Státní pozemkový úřad jako převádějící je příslušný hospodařit ve smyslu zákona č. 503/2012 Sb., o Státním pozemkovém úřadu a o změně některých souvisejících zákonů, ve znění pozdějších předpisů, s níže uvedenými pozemky v majetku České republiky vedenými u Katastrálního úřadu pro Liberecký kraj se sídlem v Liberci, Katastrální pracoviště Liberec na LV 10 002:

Obec	Katastrální území	Parcelní číslo	Druh pozemku
Katastr nemovitostí - stavební			
Liberec	Krásná Studánka	42/1	zastavěná plocha a nádvoří
Katastr nemovitostí - pozemkové			
Liberec	Krásná Studánka	119/2	ostatní plocha
Katastr nemovitostí - pozemkové			
Liberec	Pilínkov	6/2	trvalý travní porost
Katastr nemovitostí - pozemkové			
Liberec	Pilínkov	295/1	ostatní plocha
Katastr nemovitostí - pozemkové			
Liberec	Vesec u Liberce	1038/6	ostatní plocha
Katastr nemovitostí - pozemkové			
Liberec	Vesec u Liberce	1038/7	ostatní plocha

(dále jen "pozemky")

II.

Tato smlouva se uzavírá podle § 7 odst. 1 písmeno a) zákona č. 503/2012 Sb., o Státním pozemkovém úřadu a o změně některých souvisejících zákonů, ve znění pozdějších předpisů.

III.

Převádějící touto smlouvou převádí do vlastnictví nabyvatele pozemky specifikované v čl. I. této smlouvy a ten je do svého vlastnictví, ve stavu v jakém se nacházejí ke dni podpisu smlouvy, přejímá. Vlastnické právo k pozemkům přechází na nabyvatele vkladem do katastru nemovitostí na základě této smlouvy.

IV.

1) Pozemky se s ohledem na to, že jsou určeny k zastavění veřejně prospěšnou stavbou nebo stavbou pro bydlení, převádějí na nabyvatele bezúplatně.

Určení jednotlivých pozemků uvedených v článku I. této smlouvy je dle platné územně plánovací dokumentace následující:

Katastrální území	Parc.č.	určení dle platné ÚPD
Krásná Studánka	KN 42/1	k zastavění stavbou pro bydlení
Krásná Studánka	KN 119/2	k zastavění stavbou pro bydlení
Pilínkov	KN 6/2	k zastavění stavbou pro bydlení
Pilínkov	KN 295/1	k zastavění stavbou pro bydlení
Vesec u Liberce	KN 1038/6	k zastavění stavbou pro bydlení
Vesec u Liberce	KN 1038/7	k zastavění stavbou pro bydlení

2) V případě změny územně plánovací dokumentace či změny rozhodnutí o umístění stavby, na základě kterého došlo k bezúplatnému převodu pozemků do vlastnictví obce, pro kterou by nebyly pozemky nebo jejich části využity k zastavění veřejně prospěšnou stavbou nebo stavbou pro bydlení, je obec povinna zemědělské pozemky převést zpět na převádějícího za stejných podmínek, za jakých byly na nabyvatele převedeny, a to ve lhůtě do 90 dnů od nabytí právní moci změny územního plánu nebo změny regulačního plánu nebo nabytí právní moci rozhodnutí o umístění stavby. Jestliže nebude možné pozemky převést zpět na převádějícího, protože budou ve vlastnictví třetí osoby, zavazuje se obec k tomu, že ve stejné lhůtě poskytne převádějícímu náhradu za tyto pozemky v penězích. Výše náhrady bude rovna ceně pozemků zjištěné podle cenového předpisu platného ke dni uzavření smlouvy, podle které byly pozemky obci převedeny.

3) Nabyvatel se zavazuje, že v případě náhrady za tyto pozemky v penězích podle ustanovení bodu 2) článku IV. této smlouvy uhradí převádějícímu náklady, které budou vynaloženy na jejich ocenění.

V.

1) Obě smluvní strany shodně prohlašují, že jim nejsou známy žádné skutečnosti, které by uzavření smlouvy bránily. Nabyvatel bere na vědomí skutečnost, že převádějící nezajišťuje zpřístupnění a vytyčování hranic pozemků.

Smluvní strany berou na vědomí, že na pozemcích může být umístěno vedení nebo zařízení veřejné technické infrastruktury, k nimž existují oprávnění, jakož i omezení užívání pozemků vzniklá podle předchozích právních úprav, která se nezapisovala do pozemkových knih, evidence nemovitostí, ani katastru nemovitostí. Tato omezení a oprávnění přecházejí na nabyvatele pozemků.

2) Uživací vztah k převáděnému pozemku
Pilínkov 6/2

je řešen nájemní smlouvou č. 56N02/41, kterou s PF ČR, nyní Státním pozemkovým úřadem uzavřel Myslivecké sdružení JAVORNÍK, jakožto nájemce. S obsahem nájemní smlouvy byl nabyvatel seznámen před podpisem této smlouvy, což stvrzuje svým podpisem.

VI.

1) Smluvní strany se dohodly, že převádějící podá návrh na vklad vlastnického práva na základě této smlouvy u příslušného katastrálního úřadu do 30 dnů ode dne účinnosti této smlouvy.

2) Bezúplatný převod pozemků není dle ustanovení § 2 zákonného opatření senátu č. 340/2013 Sb., o dani z nabytí nemovitých věcí, předmětem daně z nabytí nemovitých věcí. Daňové přiznání se nepodává.

3) Převádějící je ve smyslu zákona č. 634/2004 Sb., o správních poplatcích, ve znění pozdějších předpisů, osvobozen od správních poplatků.

VII.

1) Smluvní strany se dohodly, že jakékoliv změny a doplňky této smlouvy jsou možné pouze písemnou formou na základě dohody účastníků smlouvy.

2) Tato smlouva je vyhotovena ve 3 stejnopisech, z nichž každý má platnost originálu. Nabyvatel obdrží 1 stejnopis a ostatní jsou určeny pro převádějícího.

3) Tato smlouva nabývá účinnosti dnem podpisu oběma smluvními stranami.

VIII.

1) Převádějící prohlašuje, že v souladu s § 6 zákona č. 503/2012 Sb., o Státním pozemkovém úřadu a o změně některých souvisejících zákonů, ve znění pozdějších předpisů, prověřil převoditelnost převáděných pozemků a prohlašuje, že převáděné pozemky nejsou vyloučeny z převodu podle § 6 zákona č. 503/2012 Sb., o Státním pozemkovém úřadu a o změně některých souvisejících zákonů, ve znění pozdějších předpisů.

2) Nabyvatel prohlašuje, že ve vztahu k převáděným pozemkům splňuje zákonem stanovené podmínky pro to, aby na něj mohly být podle § 7 odst. 1 písmeno a) zákona č. 503/2012 Sb., o Státním pozemkovém úřadu a o změně některých souvisejících zákonů, ve znění pozdějších předpisů, převedeny dle schváleného územního plánu města Liberec ze dne 25.6.2002.

Nabyvatel prohlašuje, že nabytí pozemků odsouhlasilo zastupitelstvo Statutárního města Liberec dne usnesením č.

3) Nabyvatel bere na vědomí a je srozuměn s tím, že nepravdivost tvrzení obsažených ve výše uvedeném prohlášení má za následek neplatnost této smlouvy od samého počátku.

IX.

Smluvní strany po jejím přečtení prohlašují, že s jejím obsahem souhlasí a že tato smlouva je shodným projevem jejich vážné a svobodné vůle a na důkaz toho připojují své podpisy.

V Liberci dne

V Liberci dne

.....
Státní pozemkový úřad
ředitel Krajského pozemkového úřadu
pro Liberecký kraj
Ing. Bohuslav Kabátek
převádějící

.....
Statutární město Liberec
zastupuje primátor Tibor Batthyány
nabyvatel

pořadové číslo nabízené nemovitosti dle evidence SPÚ: 1119241, 196541, 3148341, 55141, 726241, 726341

Za věcnou a formální správnost odpovídá
vedoucí oddělení privatizace a převodů KPÚ pro Liberecký kraj
Ing. Josef Vozka

.....
Podpis

Za správnost: Ing. Lucie Kyksová

.....
podpis

Příloha č. 1. Návrh darovací smlouvy

DAROVACÍ SMLOUVA

uzavřená dle § 2055 a násl. zákona č. 89/2012, občanský zákoník, v platném znění mezi těmito smluvními stranami:

Nové bydlení Pavlovice, družstvo,

se sídlem Liberec 1, Zeyerova 891/35, PSČ 460 01, zapsané v obchodním rejstříku vedeném Krajským soudem v Ústí nad Labem v odd. Dr., vložka 615

IČO: 25 44 86 17

DIČ: CZ 25 44 86 17

zastoupené: Jaroslavem Bernátem, předsedou družstva

/ dále jen **dárce** / na straně jedné

a

Statutární město Liberec,

nám. Dr. Edvarda Beneše 1, 460 59 Liberec 1

IČ: 00262978

zastoupené panem Tiborem Batthyány, primátorem města

/ dále jen **obdarovaný** / na straně druhé

t a k t o :

I.

- (1) Dárce a obdarovaný mezi sebou uzavřeli v průběhu let 2004 – 2009 Smlouvy o přidělení prostředků z Městského fondu rozvoje bydlení Statutárního města Liberec č. 7003/03/0058, č. 7003/04/0090, č. 7003/05/0122 a č. 7/10/0074.
- (2) Podle čl. V. odst. 4. výše citovaných smluv se dárce zavázal po kolaudaci předmětu dotace převést dílo spočívající ve výstavbě:
 - vodovodních řadů
 - splaškové kanalizace a ČSOV
 - dešťové kanalizace
 - komunikací, chodníku a veřejného osvětlenív rámci akce Liberec-Staré Pavlovice –Sídelní útvar Pavlovice 3 – I. a II. etapa bezplatně do vlastnictví obdarovaného.
- (3) Komunikace K3 - páteční vybudovaná na p.p.č. 690/138 a p.p.č. 690/138 v k.ú. Staré Pavlovice byla statutárnímu městu Liberec předána Kupní smlouvou reg. č. DS 201401780 ze dne 6.11.2014.
Chodník vybudovaný na pozemku parc.č. 690/202, 690/237 a 690/247, veřejné osvětlení vybudované na pozemku parc.č. 631/2 a zeleň mezi chodníkem a komunikací na pozemku parc. č. 690/236, 690/246 a 690/255 a pozemky parc.č. 690/202, 690/236, 690/237, 690/246, 690/247 a 690/255 vše v k.ú. Staré Pavlovice byly statutárnímu městu Liberec předány Darovací smlouvou reg. č. OS 201401669 ze dne 6.11.2014.
Komunikace příjezdová vybudovaná na p.p.č. 762/1, komunikace Polní (od vjezdu do 1. et. až k napojovacímu bodu za Kaulandem) vybudovaná na p.p.č. 807/3, 690/200, 660, 810, 814/4, 814/5, 631/2 a 658/40 a komunikace Oblouková – Na Mlýnku vybudovaná na p.p.č. 692/6, 690/245, 690/235 a 690/254 a pozemky parc. č. 658/40, 690/235, 690/245, 690/254, 762/1, 814/4 a 814/5 vše v k.ú. Staré Pavlovice byly statutárnímu městu Liberec předány Darovací smlouvou reg. č. OS 201401670 ze dne 6.11.2014.

(4) Předmětem daru dle této darovací smlouvy jsou následující vodohospodářské stavby vybudované v souladu s výše uvedenými smlouvami o přidělení prostředků z MFRB SML:

a) Název stavby: Liberec-Staré Pavlovice-Sídlení útvar Pavlovice 3 - I. etapa – vodovod, kanalizace a ČSOV, přípojka NN, bezpečnostní přepad

Základní technické parametry staveb:

- vodovodní řad HDPE 110 v délce 383m včetně 2ks hydrantových uzávěrů (dle GIS)
- vodovodní řad HDPE 90 v délce 252m včetně 5ks podzemních hydrantů (dle GIS) (oba řady označovány jako vodovod V1)
- gravitační kanalizační stoka PVC DN 300 v délce 868,2m včetně 25ks kanalizačních šachet (dle GIS) (označováno jako kanalizace KS 002)
- tlaková kanalizační stoka PE 110 v délce 715,8m (dle GIS)
- ČSOV - podzemní plastová jednokomorová šachta o půdorysném rozměru Ø 3,5 m a hloubce 4,0 m typ BMTO.

ČSOV je osazena 2 ks ponorných kalových čerpadel typ JUNG 35/2 TANDEM a GR 35, (1ks provozní + 1 ks 100% namontovaná rezerva) Q – 5,5 l/s., H – 25 m, P – 14,8 kW. Pro ovládání čerpadel je ČSOV osazena elektrodovým snímáním hladiny typ BMTO v kombinaci s 1 ks plovákového spínače pro signalizaci havarijní hladiny v jímce.

- přípojka NN - typ kabelu AYKY 4x35 v délce 441,6m, 1x CYKY 5x6 v délce 1,86m a 1x CYKY 5x6 v délce 2,07m
- bezpečnostní přepad BT DN 300 v délce 14,85m zaústěný do stávající dešťové kanalizace, (označováno souhrnně jako KV 001)

umístěné na pozemcích parc. č. 690/138, 692/1, 692/6, 690/201, 762/1, 690/245, 690/246 a 690/247 ve vlastnictví statutárního města Liberec, parc. č. 690/136, 690/156, 690/151, 690/148, 690/143, 690/141, 690/140, 690/137, 762/333, 762/330, 762/301, 762/300, 762/299, 762/298, 762/297, 762/2, 984/2 a 983/2 ve vlastnictví Nové bydlení Pavlovice, družstvo, vše v k.ú. Staré Pavlovice a parc. č. 972/1 a 972/2 v k.ú. Stráž nad Nisou ve vlastnictví Obce Stráž nad Nisou.

Cena převáděných staveb činí celkem	6 903 859,- Kč
(z toho vodovod V1	1 112 859,- Kč
kanalizace gravitační KS 002	3 355 000,- Kč
kanalizace výtlačná včetně doprovodných staveb	2 436 000,- Kč)

b) Název stavby: Liberec-Staré Pavlovice - Sídlení útvar Pavlovice 3 - II. etapa-vodovod, kanalizace

Základní technické parametry staveb:

- vodovodní řad HDPE 90 v délce 542,3m a 7ks podzemních hydrantů (dle GIS)
- gravitační kanalizační stoka PVC DN 300 v délce 338,1m včetně 11ks kanalizačních šachet (dle GIS),

umístěné na pozemcích parc. č. 762/1 ve vlastnictví statutárního města Liberec a parc. č. 762/298, 762/300 a 762/301 ve vlastnictví Nové bydlení Pavlovice, družstvo, vše v k.ú. Staré Pavlovice.

Cena převáděných staveb činí celkem	3.481 500,- Kč
(z toho vodovod	1.998 800,- Kč
kanalizace	1.482 700,- Kč)

c) Název stavby: Liberec – Staré Pavlovice – ul. Polní – vodovod

Základní technické parametry stavby:

vodovodní řad HDPE 160 v délce 510 m včetně 1ks hydrantového uzávěru umístěný na parc. č. 690/136 ve vlastnictví Nové bydlení Pavlovice, družstvo, parc. č. 660, 631/2 a 631/3 ve vlastnictví statutárního města Liberec a parc. č. 658/30 ve vlastnictví Kaufland Česká republika v.o.s., vše v k.ú. Staré Pavlovice.

Cena převáděné stavby činí celkem: 1.618 800,- Kč

d) Název stavby: Liberec – Staré Pavlovice – ul. Selská, kanalizace

Základní technické parametry stavby:

gravitační kanalizační stoka PVC DN 300 v délce 469 m včetně 13ks kanalizačních šachet, umístěná na pozemku parc. č. 690/136 ve vlastnictví Nové bydlení Pavlovice, družstvo a parc. č. 660 ve vlastnictví statutárního města Liberec, vše v k.ú. Staré Pavlovice.

Cena převáděné stavby činí celkem: 1.876.911,- Kč

II.

V souladu se zákonem č. 128/2000 Sb., o obcích, v platném znění a v souladu s usnesením č. .../2015 z 11. zasedání Zastupitelstva města konaného dne 10.12.2015 dárce touto darovací smlouvou převádí bezplatně stavby popsané v čl. I. odst. (4) bod a), b, c), d) této smlouvy obdarovanému a obdarovaný takto specifikovaný dar do svého výlučného vlastnictví přijímá.

III.

Dárce prohlašuje, že na darovaných stavbách neváznou žádné dluhy, zástavní práva ani jiné právní povinnosti. Obdarovaný prohlašuje, že je mu jejich stav znám.

IV.

Vlastnictví k darovaným stavbám přejde na obdarovaného dnem podpisu této smlouvy.

V.

Tato smlouva je platná a smluvní strany jsou jí vázány dnem podpisu.

VI.

Smluvní strany prohlašují, že tato smlouva vyjadřuje jejich svobodnou vůli a souhlasí s tím, aby podle této darovací smlouvy dle čl. I. odst. (4) bod a), b, c), d) uvedený předmět daru byl výlučným vlastnictvím statutárního města Liberec.

VII.

Smluvní strany souhlasí, že tato smlouva může být zveřejněna na webových stránkách statutárního města Liberec (www.liberec.cz).

V Liberci dne

D á r c e:

O b d a r o v a n ý:

Nové bydlení Pavlovice, družstvo

Statutární město Liberec

.....
Jaroslav Bernát
předseda družstva

.....
Tibor Batthyány
primátor města

Příloha č. 1. Kopie žádosti Euroregionu Nisa



Statutární město Liberec
Ing. Jiří Horák
Vedoucí odboru strategického rozvoje a
dotací
Nám.Dr.E.Beneše 1
460 01 Liberec

V Liberci 2.11. 2015

Věc: žádost o prodloužení Smlouvy o nájmu a koupi najaté věci

Vážený pane inženýre,

V říjnu 2009 byla mezi Statutárním městem Liberec a regionálním sdružením Euroregion Nisa uzavřena smlouva o nájmu a koupi najaté věci reg.č. 7/09/0082. Smlouva se týká pozemků, na kterých Euroregion Nisa má zájem realizovat výstavbu polyfunkčního domu pro svoje budoucí působení. Tato smlouva byla koncem roku prodloužena Dodatkem č.1 o další tři roky.

V současné době máme pro výstavbu vydáno platné územní rozhodnutí, je zpracována dokumentace pro stavební povolení a je požádáno o vydání stavebního povolení.

Žádám tímto zdvořile Váa a město Liberec o možnost prodloužit smlouvu dalším dodatkem, a to opět o 3 roky tj. do roku 2018. V tomto období předpokládáme dokončení a vydání stavebního povolení poté bychom se chtěli pokusit žádat o dotaci na výstavbu polyfunkčního domu z nových přeshraničních programů pro období 2014-2020.

Vážený pane inženýre, jménem Euroregionu Nisa Vás tímto žádám o projednání prodloužení smlouvy v Radě a Zastupitelstvu města Liberce.

S pozdravem

Ing. Jaroslav Zámečník, CSc.
jednatel Euroregionu Nisa

Příloha č. 2. Kopie uzavřené Smlouvy o nájmu a koupi najaté věci reg. č.7/09/0082



Smlouva o nájmu a koupi najaté věci číslo reg. č. 7/09/0082

Statutární město Liberec

se sídlem : Náměstí Dr. Edvarda Beneše 1, 460 59 Liberec I
zastoupené : panem **Ing. Jiřím K i t t n e r e m**, primátorem města
ve věcech smluvních náměstkem primátora **Ing. Františkem H r u š o u**
IČ : 00262978
bankovní spojení : Komerční banka a.s., pobočka Liberec
číslo účtu : 197963840207/0100 var. symbol : 7090082

dále jako pronajímatel a prodávající

a

Euroregion Nisa, regionální sdružení

se sídlem : Třída 1. máje 858/26, 460 01 Liberec
zastoupené : panem Petrem S k o k a n e m , předsedou sdružení
IČ : 00832227

dále jako nájemce a kupující

(společně ve smlouvě označování také „Strana“ či „Strany“)

Článek I.

Úvodní ustanovení

Prodávající je na základě zák. č. 172/1991 Sb., o přechodu některých věcí z majetku České republiky do vlastnictví obcí, vlastníkem p.p.č. 4875/1, zahrada o výměře 279 m², p.p.č. 4877, ostatní plocha/jiná plocha o výměře 344 m², p.p.č. 4164/2, ostatní plocha/ostatní komunikace o výměře 221 m², p.p.č. 4876, ostatní plocha/jiná plocha o výměře 213 m², p.p.č. 4879, zastavěná plocha a nádvoří/zbořeniště o výměře 263 m², p.p.č. 4875/2, ostatní plocha/zeleň o výměře 172 m², p.p.č. 4161/1, ostatní plocha/ostatní komunikace o výměře 687 m² a p.p.č. 4878, zahrada o výměře 180 m², vše zapsané na LV č. 1 pro k.ú. Liberec, obec Liberec u Katastrálního úřadu pro Liberecký kraj, Katastrální pracoviště Liberec.

Článek II.

Předmět a účel nájmu

- 2.1. Předmětem smlouvy je nájem a následná koupě pozemků uvedených v čl. I. této smlouvy vč. všech součástí a příslušenství, a to za účelem realizace investičního záměru výstavby

Polyfunkčního domu Euroregionu Nisa

dle zpracované a pronajímatelem odsouhlasené dokumentace k vydání územního rozhodnutí z 07.2009, zpracované Projektovým atelierem DAVID.
Pronajímatel přenechává nájemci do nájmu s následnou koupí tyto pozemky za podmínek dále v této smlouvě uvedených, a to na základě usnesení Zastupitelstva města Liberce č. 148/09 ze dne 2.9.2009.

Záměr města pronajmout a následně převést z vlastnictví pronajímatele pozemky specifikované v čl. I. této smlouvy byl zveřejněn na úřední desce v termínu od 10.8.2009 do 25.8.2009.

- 2.2. Nájemce prohlašuje, že je seznámen se stavem a polohou pozemků, které je oprávněn dle této smlouvy odkoupit.

Článek III. Výše nájemného

- 3.1. Za nájem všech nemovitostí uvedených v článku I. této smlouvy sjednávají strany smlouvy nájemné ve výši 87.500,-- Kč, slovy : Osmdesátšedmtisíc pětsetkorunčeských, a to pro dobu, po kterou bude nájemní vztah trvat v rámci doby určité, sjednané v bodě 5.1. této smlouvy. Nájemné je splatné při podpisu této smlouvy.
- 3.2. Jestliže se dle ustanovení bodu 5.1. smlouvy změní tato smlouva na smlouvu uzavřenou na dobu neurčitou, zaplatí nájemce pronajímateli od data změny z doby určité na dobu neurčitou, další nájemné, jehož výše bude vypočítána na základě interního předpisu města platného ke dni vzniku povinnosti toto nájemné platit. Výši nájemného sdělí pronajímatel nájemci do 10 dnů od změny smlouvy, jímž se nájemní vztah změní z doby určité na dobu neurčitou. Toto další nájemné je splatné vždy pololetně do 30.4. a 30.10. kalendářního roku, za který se platí.

Článek IV. Práva a povinnosti nájemce a pronajímatele

- 4.1. Nájemce je oprávněn užívat pronajaté nemovitosti za dohodnutým účelem a provádět na nich pouze změny nutné k dosažení tohoto účelu tj. výstavba dle investičního záměru dle bodu 2.1. této smlouvy.
- 4.2. Nájemce je oprávněn učinit všechna opatření, směřující k dosažení účelu této smlouvy a pronajímatel je povinen poskytnout nájemci veškerou součinnost potřebnou k dosažení tohoto účelu.
- 4.3. Nájemce je povinen užívat najaté nemovitosti tak, aby nedošlo ke škodě na životním prostředí, na zdraví osob, popř. jiným škodám na majetku města a jiných subjektů a je povinen dodržovat podmínky stanovené pro výstavbu veřejnoprávními orgány a platnými právními předpisy.
- 4.4. Pronajímatel se zavazuje, že po dobu trvání nájmu dle této smlouvy předmětné nemovitosti nebude sám užívat, nepřenechá je do užívání třetí osobě, nepřevéde je do vlastnictví jiné osoby, než nájemce a nezřídí k nim zástavní právo, věcné břemeno či jiné věcné či jiné právo ve prospěch třetích osob.
Prokáže-li se po dobu trvání smlouvy opak, považuje se toto za právní vadu pronajímaných nemovitostí a nájemce má v takovém případě právo od této smlouvy odstoupit.

Článek V. Doba nájmu

- 5.1. Pronajímatel a nájemce se dohodli, že nájemní poměr sjednávají na dobu určitou, a to na dobu od uzavření této smlouvy do 31.12.2012. Jestliže do této doby nebude

uplatněno právo na koupi najatých nemovitostí, mění se tato smlouva dnem 1.1.2013 na smlouvu uzavřenou na dobu neurčitou.

5.2. Nájemní vztah založený na dobu určitou může zaniknout v těchto případech :

- a) písemnou dohodou smluvních stran
- b) odstoupením v případech, upravených touto smlouvou
- c) doručením oznámení nájemce o uplatnění práva koupit najaté nemovitosti. Výslovně se sjednává, že nájemce je oprávněn uplatnit právo na koupi najatých nemovitostí i po 31.12.2012, nejpozději však do 31.12.2014, tzn. i v případě změny smlouvy na dobu neurčitou.

5.3. Odstoupit od smlouvy lze z důvodů uvedených výslovně v této smlouvě :

5.3.1. Pronajímatel je oprávněn odstoupit od smlouvy :

- a) jestliže stavební povolení nebude respektovat dohodnutý účel nájmu, s výjimkou případů, kdy by si změnu dohodnutého účelu vynutily okolnosti mimo pravomoc nájemce, zejména rozhodnutí subjektů státní správy apod.
- b) jestliže nájemce nezačíná realizační a stavební práce na stavbě do 31.12.2011, s výjimkou případu, kdy by si prodloužení termínu vynutily okolnosti mimo pravomoc nájemce, zejména rozhodnutí subjektů státní správy apod.

5.3.2. Nájemce je oprávněn odstoupit od smlouvy :

- a) jestliže splnění účelu smlouvy se stane nesplnitelným ve smyslu ust. § 352 obč. zák.,
- b) jestliže se pronajaté nemovitosti stanou nezpůsobilými, aniž by nájemce porušil svoji povinnost ke smluvenému účelu užívání a žádat na pronajímateli úhradu vynaložených nákladů dle zákona,
- c) jestliže z důvodů na straně pronajímatele nemůže nájemce splnit účel nájmu, zejména v případě právních vad nemovitostí, které budou zjištěny za trvání smlouvy.

Odstoupit od smlouvy lze jen písemným oznámením druhé smluvní straně bez zbytečného odkladu poté, kdy se odstupující strana dozvěděla o důvodu odstoupení. Smluvní strany berou na vědomí, že odstoupení je jednostranný právní úkon, jehož účinky nastávají doručením druhé straně. Odstoupením se smlouva ruší od počátku.

5.4. V případě, kdy se smlouva změní na smlouvu uzavřenou na dobu neurčitou, může nájemní vztah zaniknout v těchto případech :

- a) Dohodou smluvních stran
- b) Odstoupením od smlouvy v případech, upravených touto smlouvou
- c) Výpovědí pronajímatele z důvodu nečinnosti nájemce. Výpověď musí být učiněna písemně, výpovědní lhůta je tři měsíční a počíná běžet od prvního dne měsíce následujícího po doručení výpovědi
- d) Výpovědí nájemce bez udání důvodu. Výpověď musí být učiněna písemně, výpovědní lhůta je tři měsíční a počíná běžet od prvního dne měsíce následujícího po doručení výpovědi

5.5. Jestliže nájemní vztah založený touto smlouvou zanikne, aniž by bylo uplatněno právo koupit najaté nemovitosti, zavazuje se nájemce předat předmět nájmu městu ve stavu odpovídajícím realizované výstavbě.

O případném uvedení do původního stavu se strany dohodnou. Zhodnocení nemovitostí ve výši stanovené znaleckým posudkem pronajímatel nájemci uhradí vždy, když nebude uplatněno právo na koupi najatých nemovitostí, a to bez ohledu na důvod, ze kterého byl vztah založený touto smlouvou ukončen.

- 5.6. Jestliže nájemní vztah založený touto smlouvou zanikne, aniž by bylo uplatněno právo koupit najatou nemovitost, zavazují se obě strany vypořádat vzájemné závazky do 60 dnů ode dne ukončení vztahu touto smlouvou založeného, a to i s použitím zápočtu vzájemných pohledávek.
- Odstoupí-li pronajímatel z důvodů na straně nájemce, zejména pro nedodržení podmínky realizace investičního záměru v souladu s touto smlouvou, stává se podle tohoto výslovného ujednání smluvních stran uhrazené nájemné nevratné.
- Odstoupí-li nájemce z důvodů na straně pronajímatele, zejména pro zmaření účelu nájmu, tj. výstavba bytového domu, stává se podle tohoto výslovného ujednání smluvních stran uhrazené nájemné vratné.

Článek VI.
Koupě najaté věci
Kupní cena

- 6.1. Kupní cena, za kterou je nájemce jako kupující oprávněn koupit pozemky specifikované v čl. 1.1., a to jejich část zastavěnou novou výstavbou o předpokládané výměře 875 m², je sjednána ve výši 4,100,-- Kč/m², slovy : Čtyřtisícejednostokorunčeských, tj. celkem 3,587.500,-- Kč
- 6.2. Za cenu uvedenou v odst. 6.1. této smlouvy se zavazuje pronajímatel, jako prodávající, předmětné nemovitosti převést do vlastnictví investora, jako kupujícího, vč. jejich součástí a příslušenství a to za podmínek stanovených touto smlouvou a investor - kupující se zavazují za tuto smlouvenou cenu tyto nemovitosti do vlastnictví přijmout.
- 6.3. Kupní cena je splatná před uplatnění práva na koupi najatých pozemků, nejpozději však do 31.12.2012.
- 6.4. Pronajímatel a nájemce si ujednávají, že nájemce je oprávněn koupit najaté pozemky uvedené v bodě 1.1. během trvání této smlouvy, nejdříve však po dni, kdy uhradil celou výši nájemného a celou výši kupní ceny, dle ustanovení o výši nájemného a kupní ceně dle této smlouvy a dále po dni, kdy doručil příslušnému Stavebnímu úřadu žádost o vydání kolaudačního rozhodnutí a předloží zpracovaný geometrický oddělovací plán na novou výstavbou zastavěné pozemky.
- 6.5. Při splnění podmínek uvedených v ustanovení bodu 6.4. je nájemce oprávněn oznámit písemně pronajímateli, že uplatňuje právo na koupi specifikovaných pronajatých nemovitostí. Doručením tohoto oznámení vzniká kupní smlouva, kde oprávněná strana má postavení kupujícího a druhá strana má postavení prodávajícího. Prodávající je povinen nejpozději do 15-ti dnů od oprávněného uplatnění práva kupujícího na koupi předmětných nemovitostí podat návrh na zahájení řízení o povolení vkladu vlastnického práva kupujícího k předmětným nemovitostem vč. potřebného počtu smluv a příslušných příloh Katastrálnímu úřadu.
- 6.6. Dnem vzniku kupní smlouvy přechází na nájemce jako kupujícího nebezpečí vzniku škody na nemovitostech.

Článek VII.
Závěrečná ujednání

- 7.1. Právní vztah touto smlouvou založený přechází na právní nástupce smluvních stran.

- 7.2. Tato smlouva může být měněna, doplňována nebo rušena pouze písemnými číslovanými dodatky.
- 7.3. Jestliže dojde v průběhu trvání nájemní smlouvy k takové změně předpisů, jejichž aplikace se vztahuje na závazkový vztah založený touto smlouvou, v důsledku které by pozbyla některá ustanovení smlouvy platnosti, zavazují se obě strany znění smlouvy a obsah závazkového vztahu přizpůsobit platnému znění těchto předpisů v souladu s účelem smlouvy a zásadami poctivého obchodního styku. Podobně bude postupováno podle tohoto ustanovení v případě vydání nových předpisů, jejichž aplikace by se vztahovala k závazkovému vztahu založenému touto smlouvou.
- 7.4. Pro případ, že by katastrální úřad z jakéhokoli důvodu přerušil řízení o povolení vkladu vlastnického práva nebo by toto řízení zastavil, zavazují se strany smlouvy bez odkladu učinit taková opatření, aby došlo k naplnění dohody obsažené v této smlouvě.
- 7.5. Tato smlouva je vyhotovena v 8 exemplářích, z nichž každá smluvní strana obdrží po jednom vyhotovení a 6 vyhotovení zůstane u pronajímatele pro účely uplatnění vlastnického práva nájemcem a následný vklad vlastnického práva do katastru nemovitostí.
- 7.6. Obě smluvní strany souhlasí s celým obsahem smlouvy a prohlašují, že smlouva byla uzavřena na základě jejich svobodné a vážné vůle, určitě a srozumitelně, s úmyslem spojit s ní účinky, které s takovým právním úkonem právní předpisy spojují. Na důkaz této skutečnosti připojují dole své podpisy.

V Liberci dne : ..09..10-2009....

V Liberci dne : ..18.9.2009.....

Za nájemce – kupujícího :

Za pronajímatele – prodávajícího :

Euroregion Nisa, regionální sdružení

Statutární město Liberec



 Petr Skočan
 předseda Euroregionu Nisa



 Ing. František Hruša
 náměstek primátora



Příloha č. 4 Návrh Dodatku č. 2. ke Smlouvě o nájmu a koupi najaté věci reg. č. 7/09/0082

D o d a t e k č. 2

ke smlouvě o nájmu a koupi najaté věci reg. č. 7/09/0082
uzavřené mezi těmito účastníky :

Statutární město Liberec

se sídlem : Náměstí Dr. Edvarda Beneše 1, 460 59 Liberec I
zastoupené : panem **Tiborem B a t t h y a n y m**, primátorem města
IČ : 00262978
bankovní spojení : Česká spořitelna, a.s., pobočka Liberec
číslo účtu : 4096222/0800 var. symbol : 7090082

dále jako pronajímatel a prodávající

a

Euroregion Nisa

zapsaný ve spolkovém rejstříku vedeném u Krajského soudu v Ústí nad Labem, L 9047
se sídlem : Třída 1. máje 858/26, 460 07 Liberec
zastoupené : panem **Martinem P ů t o u**, předsedou sdružení
IČ : 00832227

dále jako nájemce a kupující

(společně ve smlouvě označováni také „**Strana**“ či „**Strany**“)

Na základě žádosti nájemce a usnesení Zastupitelstva města Liberce č./2015 ze dne 10.12.2015 mění a doplňuje se smlouva reg. č. 7/09/0082 ve znění Dodatku č. 1.

t a k t o :

Článek III. bod 3.1. se upravuje takto :

V první větě se vypouští částka nájemného ve výši 175.000,-- Kč, slovy : Jednostosedmdesát pět tisíc korun českých a nahrazuje se novou částkou nájemného ve výši 218.750,-- Kč, slovy: Dvě set osmnáct tisíc sedm set padesát korun českých.

Druhá věta se vypouští a nahrazuje takto :

První splátka nájemného ve výši 87.500,-- Kč byla uhrazena při podpisu smlouvy, druhá splátka nájemného ve výši 87.500,-- Kč byla uhrazena po podpisu dodatku č. 1., třetí splátka nájemného ve výši 43.750,-- Kč je splatná do 10 dnů od podpisu tohoto dodatku č. 2.

Článek V. bod 5.1. se upravuje takto :

Termín doby určité 31.12.2015 v první větě se nahrazuje termínem 30.6.2016 a termín 1.1.2016 ve druhé větě se nahrazuje termínem 1.7.2016.

Článek V. bod 5.2. se upravuje takto :

Termín pro uplatnění práva na koupi najatých nemovitostí, 31.12.2015, se nahrazuje termínem 30.6.2016 a termín 31.12.2017 se nahrazuje termínem 30.6.2018.

Článek VI. bod 6.3. se upravuje takto :

Termín splatnosti kupní ceny 31.12.2015 se nahrazuje termínem 30.6.2016.

Smluvní strany prohlašují, že tento dodatek č. 2. byl uzavřen na základě jejich svobodné a vážné vůle, určitě a srozumitelně, s úmyslem spojit s ním účinky, které s takovým úkonem právní předpisy spojují.

Tento dodatek č. 2 je nedílnou součástí smlouvy. Ustanovení smlouvy dodatkem nezměněná zůstávají v platnosti. Dodatek je vyhotoven v osmi stejnopisech, každá ze smluvních stran obdrží po jednom vyhotovení, jedno vyhotovení je určeno pro archivaci a 5 vyhotovení zůstane u pronajímatele pro účely uplatnění vlastnického práva nájemcem a následný vklad vlastnického práva do katastru nemovitostí.

Smluvní strany souhlasí, že tato smlouva může být zveřejněna na webových stránkách Statutárního města Liberec (www.liberec.cz).

Na důkaz souhlasu s obsahem dodatku následují podpisy osob oprávněných tento dodatek za smluvní strany uzavřít.

V Liberci dne :

V Liberci dne :

Za nájemce – kupujícího :

Za pronajímatele – prodávajícího :

Euroregion Nisa, regionální sdružení

Statutární město Liberec

.....
Martin P ů t a
předseda ERN

.....
Tibor B a t t h y a n y
primátor města

PROJEKTOVÝ NÁMĚT	ev. č.	151238
Název projektu:	URBACT III – účast v mezinárodní síti měst (projekt RetailLink)	
Popis projektu		
<p>URBACT III</p> <p>URBACT III je programem Iniciativy Evropské komise pod Cílem 3 Evropská územní spolupráce, který je financován z Evropského fondu pro regionální rozvoj. Navazuje na ukončené programy URBACT I a URBACT II z minulých dotačních období. V rámci programu URBACT III se města a ostatní partneři mají příležitost zapojit do spolupráce v mezinárodních sítích měst, zúčastnit se akcí, za účelem rozvíjení schopností aktérů v oblasti udržitelného městského rozvoje a využití výstupů spolupráce měst z jiných mezinárodních sítí, které jsou publikovány sekretariátem programu.</p> <p>Cílem programu je podpořit výměnu zkušeností mezi evropskými městy, posílit kvalitu strategického řízení a podnítit šíření znalostí ve všech oblastech spojených s udržitelným rozvojem měst.</p> <p>Podmínky podpory jsou nastaveny dle oblasti, do které daný projektový partner spadá, a to:</p> <ul style="list-style-type: none"> • více rozvinuté oblasti, tj. max. 70 % uznatelných nákladů, • méně rozvinuté oblasti, tj. max. 85 % uznatelných nákladů. <p>Do oblasti více rozvinuté spadá z ČR pouze hl. město Praha. Ostatní regiony ČR náleží do oblasti méně rozvinuté, tj. i město Liberec.</p> <p>Výstupem spolupráce měst v rámci sítí jsou místní akční plány každého z měst - řešení daného problému na místní úrovni.</p> <p>Projekt RetailLink</p> <p>Odbor strategického rozvoje a dotací plánuje připojit město Liberec do mezinárodní tematické partnerské sítě ve výše uvedeném programu URBACT, konkrétně do projektu pod názvem „RetailLink“, která je tvořena za účelem vzájemného učení partnerů a šíření úspěšných příkladů z praxe.</p> <p>Síť evropských měst „RetailLink“ je zaměřena na revitalizaci maloobchodního prodeje v malých a středních městech za pomoci inovativních maloobchodních strategií, které by zvýšily konkurenceschopnost malých podniků.</p> <p>Lead partnerem projektu je město Igualada (Španělsko), které leží 60 km od Barcelony. V první fázi projektu jsou dalšími projektovými partnery města: Basingstoke (Velká Británie), Fermo (Itálie), Hengelo (Nizozemí), Bistrita (Rumunsko), Sibenik (Chorvatsko). V první 6ti měsíční fázi projektu zpracovávají jmenovaní projektoví partneři návrh projektu, dohodnou se na rozšíření partnerství a podávají přihlášku pro druhou fázi. V druhé fázi projektu se k projektu připojují další projektoví partneři, kteří implementují předem domluvené aktivity. Těmi jsou následující města: Hoogeveen (Nizozemí), Romans (Francie), Pécs (Maďarsko) a Liberec (Česká republika).</p> <p>V druhé fázi projektu se město Liberec zúčastní cca 10ti mezinárodních setkání, v rámci kterých budou řešeny mimo jiné především následující témata: spotřebitelské zvyky a chování, podnikání malých a středních podniků a vytváření pracovních míst, nabídka kulturních a volnočasových aktivit, územní plánování a dopravní plánování, retailové modely a regulace.</p>		

Město Liberec by v rámci projektu chtělo řešit především následující problematiku:

- velký počet heren a kasin, a to i v historické části města,
- v centru města je několik historických památek, které mají velký potenciál, avšak dosud nenašla své využití, či svůj nový účel a jsou v současné době nevyužívané (např. zámek se zámeckým parkem, galerie),
- brownfield v centru města – bývalý tiskařský průmysl (Papírové náměstí), textilní průmysl (oblast po bývalém podniku Textilana, Perštýn), tj. jedná se o oblasti, které čekají na svou revitalizaci a nemají v současné době žádné efektivní využití. Cílem města je nalézt nové funkční využití i pro tyto lokality a v dalších obdobích jej etapově zrealizovat (nutné zapojení veřejnosti),
- v minulých letech vystavěna četná velká moderní obchodní centra, která zapříčinila radikální útlum maloobchodu v ulicích historické části města, tj. snaha navrátit život do ulic, větší zapojení lokálních výrobců a producentů lokálních, tradičních produktů,
- Liberec disponuje zajímavými avšak nevyužitými historickými a přírodními atraktivitami, které je třeba objevit, zpřístupnit a zatraktivnit obyvatelům města, turistům i návštěvníkům.

Odhadovaný rozpočet na jednoho projektového partnera je alokovan ve výši cca max. 55 tis. EUR. Uznatelnými náklady jsou **personální výdaje na zaměstnance zapojené do projektu**, náklady na pořádání akcí spojených s projektem, cestovné a ubytování spojené s projektem, externí služby, tlumočnické, překladatelské služby, marketing a propagační materiály. Z programu URBACT III je v rámci programu financováno 85 % uznatelných nákladů. Náklady na kofinancování projektu tedy činí cca max. 225 tis. Kč.

V případě zapojení města Liberec v projektu RetailLink nás v nejbližších dnech čekají tyto akce:

10. – 11. 2. 2016, návštěva vedoucího koordinátora projektu a vedoucího experta, během které tyto dva uvedení zástupci lead partnera projektu budou mít možnost pochopit charakter partnerského města Liberec (místní výzvy, zájmy, předešlé zkušenosti, potenciální příspěvky/zkušenosti, kterými bude možné přispět k síti partnerských měst v rámci projektu, co Liberec od projektu očekává apod.). Na základě těchto jednání vedoucího koordinátora a projektového experta ve všech partnerských městech by měla být vytvořena tzv. Baseline Study (Výchozí Studie).

Během návštěvy by se měli oba návštěvníci setkat se zaměstnanci, kteří mají danou problematiku/projekt na starosti, členy vedení města, lokálními stakeholdery atd.

17. – 18. 2. 2016, účast 2 zástupců města Liberec na „Final Meeting“ v Basingstoke, Velká Británie. Na této schůzce dojde k prezentaci města Liberec ostatním projektovým partnerům a všichni partneři se seznámí se závěry studie, které budou opět diskutovat. Za odbor strategického rozvoje a dotací byly nominovány Ing. Lucie Noswitz a Ing. Michaela Maturová.

Jednoznačným přínosem účasti města Liberec v mezinárodním projektu RetailLink je vedle získání výstupů z projektu jako takových, také především příležitost zapojení města do mezinárodní sítě měst, získání zkušeností s partnerstvím v mezinárodních projektech, získání možnosti prezentace města na nadnárodní úrovni, čerpání ze zkušeností a výstupů projektů jiných partnerských měst a zapojení se do evropské sítě měst angažujících se v oblasti udržitelného rozvoje.

Cílové skupiny

Cílovou skupinou zapojení do mezinárodního projektu RetailLink je v první řadě:

- maloobchodní lokální prodejci,
- kulturní a volnočasové projekty,
- spotřebitelé, kteří zajistí odbyt malých středních podniků a kteří poptávají jiné zboží, než které je k dostání ve velkých nákupních centrech,

- obyvatelé města, návštěvníci a turisté, kteří ocení „živé“ město, budou zde rádi trávit svůj volný čas a budou se do něj rádi vracet

Aktivity projektu a termíny

Aktivita	Zahájení měsíc/rok	ukončení měsíc/rok
Příprava (Vývojová fáze – 1. fáze projektu RetaiLink)	12/2015	03/2016
Realizace (Implementační fáze – 2. fáze projektu RetaiLink)	04/2016	04/2018
Provoz (Příprava dalších dílčích projektů pro naplnění strategie)	05/2018	...

Odhadované náklady přípravy, realizace a provozu

Položka	odhadované náklady v tis. Kč
Příprava (financováno ze zdrojů Lead partnera projektu)	0
Realizace (85 % financováno z dotace URBARCT III)	1 485
provoz (ročně)	0
CELKEM	1 485

	Jméno	tel.	e-mail
Navrhovatel Námetu	Ing. Lucie Noswitz	+ 420 485 243 576	noswitz.lucie@magistrat.liberec.cz
Návrh vlastníka projektu	Odbor strategického rozvoje a dotací	-	-
Návrh garanta projektu	Mgr. Jan Korytář		

Soulad se strategií	ANO	Opatření číslo	Strategický cíl A Konkurenceschopná ekonomika a podnikání Specifický cíl A2: Rozvíjení a kultivace podnikatelského prostředí A 2.2 Podpora využívání vhodných brownfields na území města pro podnikání Specifický cíl A6: Vytvoření příznivých podmínek pro turisty a návštěvníky města A 6.3 Podpora konání společenských, kulturních a sportovních aktivit pro návštěvníky města Specifický cíl A7: Posílení destinačního marketingu a propagace města jako turistického cíle A 7.1 Podpora propagace města jako celku a jeho součástí větších oblastí
	NE		
		A 2.2.1 Pomoc s přístupem k dotacím na regeneraci brownfields A 2.2.3 Podpora nevyužitelných budov a areálů A 6.3.3 Zlepšení denní, týdenní a víkendové nabídky akcí pro návštěvníky Liberce	

	<p>A 7.1.9 Presentace města v zahraničí včetně využití spolupráce se zahraničními partnerskými městy</p> <p>C 6.3.3 Pokračování regenerace městské památkové zóny</p> <p>C 6.4.1 Realizace a podpora společenských, kulturních, sportovních či volnočasových akcí centru města a přirozených lokálních centrech Liberce</p> <p>C 6.6.2 Vytvoření záměru na rekonstrukci lokality mezi Sokolovským náměstím a ulicí Barvířská v součinnosti s majiteli pozemků a jednotlivými investory</p> <p>C 6.6.3 V součinnosti s majiteli pozemků a jednotlivými investory zajistit kvalitní využití lokality „Jámy Perštýn“ s důrazem na vytvoření dostatečného prostoru pro městskou zeleň</p>	<p>Strategický cíl C Životní prostředí a veřejná prostranství</p> <p>Specifický cíl C6: Budování a využívání veřejných prostranství jako míst funkčních, živých, příjemných a bezpečných</p> <p>C 6.3 Budování nových veřejných prostranství</p> <p>C 6.4 Zkvalitnění náplně a využití veřejných prostranství</p> <p>C 6.6 Zajišťování kvalitní urbanistické struktury a architektonického vzhledu města</p>
Schváleno PV dne 7. 12. 2015		
Návrh termínu pro dopracování záměru do 31. 1. 2016		

URBACT III Managing Authority
5, Rue Pleyel
93283 Saint Denis Cedex
France

Date

Dear Madam, Sir,

The city of Liberec confirms its commitment to be Project Partner in the activities of the URBACT *Action Planning Network* proposal entitled RetailLink. Rethinking retail in cities led by Igualada City Council.

The specific challenge we wish to address in this *Action Planning Network* as a Project Partner is fostering the revitalization of the retail sector in medium-sized cities seeking innovative retail sector strategies so that they become key economic drivers.

We are convinced that by working through this URBACT network, we will be able to better address these challenges. In this context, if the proposal is approved within the framework of the URBACT III Programme for Phase 2, we will participate in the project, take on roles and implement activities as indicated in the Phase 2 work plan. More especially, we commit to participate in the transnational meetings planned and to work with key stakeholders in an URBACT Local Group to co-produce an Integrated Action Plan.

To this end we also formally commit to engage the funds needed to co-finance ERDF. The details of this contribution are outlined within the Phase 2 application.

Yours sincerely¹

Name in capital letters:

Function

Official stamp

¹The signatory person has to be an elected representative with authority to sign for the Partner. In case the Partner institution has no elected representatives, the signing person must be in the position of committing the institution's resources to be engaged in the project (staff, budget, etc.).

URBACT III Řídící orgán
5, Rue Pleyel
93283 Saint Denis Cedex
Francie

Datum

Vážené dámy a pánové,

tímto město Liberec potvrzuje svůj závazek stát se projektovým partnerem projektu pod názvem RetailLink, a to s ohledem na aktivity související se sítí akčního plánování v programu URBACT III. Přehodnocení maloobchodu ve městech vedených městskou radou Igualadaⁱ.

Konkrétní výzvu, kterou budeme jako projektový partner v uvedené síti akčního plánování jako řešit, je podpora revitalizace odvětví maloobchodu ve středně velkých městech, která hledají inovativní strategie, aby se odvětví maloobchodu stalo klíčovým hnacím motorem ekonomiky.

Jsme přesvědčeni, že tím, že budeme pracovat prostřednictvím URBACT sítě, budeme schopni lépe řešit tyto vytyčené výzvy. S ohledem na to, že je návrh projektu schválen v rámci programu URBACT III – 2. fáze, budeme se na projektu podílet, ujmeme se naší role a budeme implementovat aktivity tak, jak bude uvedeno v pracovním plánu 2. fáze. Obzvláště se zavazujeme k účasti na plánovaných nadnárodních jednáních a pracovat s klíčovými stakeholderyⁱⁱ v místní skupině URBACT za účelem spoluprodukovat akční plán.

Za tímto účelem se také zavazujeme k vyhrazení potřebných finančních prostředků za účelem spolufinancování projektu mimo zdroje z ERDFⁱⁱⁱ. Detaily tohoto finančního příspěvku budou uvedeny v žádosti 2. fáze projektu.^{iv}

S pozdravem¹

Oficiální razítko

Jméno velkými písmeny

Funkce

ⁱ Igualada – město ve Španělsku, cca 60 km od Barcelony, 39 tis. obyvatel město a 71,5 tis. obyvatel v přidružené oblasti

ⁱⁱ Stakeholder – „zainteresovaná“ osoba

ⁱⁱⁱ ERDF – European Regional Development Fund – Evropský fond regionálního rozvoje, EU

^{iv} Žádost 2. fáze projektu – tento dokument vznikne na závěrečné konferenci 1. fáze projektu, tj. v Basingstoke dne 17. 2. – 18. 2. 2016

¹ Podepisující osoba musí být zvolená zastupující osoba oprávněná podepisovat za partnera. V případě, že partnerská instituce nemá zvoleného zástupce, podepisující osoba musí být v závazné pozici dané instituce s ohledem na zdroje vyžadované v projektu (personál, rozpočet, atd.).

7/13/0023 (OS20141031)

DODATEK Č. 2 KE SMLOUVĚ O PARTNERSTVÍ NA PROJEKTU

Uzavřené dne 23. 7. 2013 podle § 51 zák. č. 40/1964 Sb., občanský zákoník, v platném znění

I. Smluvní strany

1. Občanská sdružení:

Sportovní klub stolního tenisu Liberec

Sídlo: Bezová 359/8, 460 14 Liberec XIII-Nové Pavlovice,
IČ: **46745661**

Zastoupené: Bc. Martinem Protivou
dále jen „Partner 1“

a

Sport Aerobic Liberec o.s.

Sídlo: Nezvalova 872/22, 460 15 Liberec 15
IČ: 66112052

Zastoupené: Barborou Svatošovou
dále jen „Partner 2“

společně dále jen „Partneři“

2. STATUTÁRNÍ MĚSTO LIBEREC

Sídlo: nám. Dr. E. Beneše 1, 460 59 Liberec
IČ: 00262978

Zastoupené: Tiborem Batthyánym, primátorem

dále jen „Město“

uzavírají tento dodatek (dále jen „Dodatek“)

II. Předmět dodatku

2.1 Předmětem tohoto dodatku je změna níže uvedených ustanovení Smlouvy o partnerství č. 7/13/0023 (OS20141031), (dále jen „Smlouva“) ze dne 23. 7. 2013 ve znění dodatku č. 1 ze dne 22.9.2015.

III. Změny a doplnění Smlouvy

3.1 Ustanovení článku IV., odstavce 3, se mění tak, že celý nově zní:

3. Plnění Partneři poskytnou Městu ve dvou splátkách následovně:

- 500.000,- Kč do 15 dnů od podpisu dotační smlouvy na Projekt,
- zbývající částku ve formě závěrečného vyúčtování do 30. 6. 2016

IV. Závěrečná ustanovení

1. Ustanovení Smlouvy tímto dodatkem nedotčená zůstávají beze změn.
2. Tento dodatek nabývá platnosti a účinnosti dnem jejího podpisu smluvními stranami.
3. Smluvní strany souhlasí, že tento dodatek může být zveřejněn na webových stránkách Statutárního města Liberec (www.liberec.cz), s výjimkou osobních údajů fyzických osob uvedených v tomto dodatku.
4. Tento dodatek se uzavírá ve čtyřech vyhotoveních, z nichž Město obdrží dvě vyhotovení a každá další smluvní strana obdrží jedno vyhotovení.
5. Práva a povinnosti zde neupravené se řídí příslušným ustanovením zákona č. 89/2012 Sb., občanský zákoník, v platném znění.
6. Uzavření tohoto dodatku bylo schváleno Zastupitelstvem města Liberec konané dne 17. 12. 2015 usnesením č./2015.
7. Smluvní strany prohlašují, že tento dodatek byl sepsán na základě jejich pravé a svobodné vůle, nikoli v tísní ani za jinak nevýhodných podmínek, s jejím obsahem souhlasí a na důkaz toho připojují své podpisy.

V Liberci dne

V Liberci dne

STATUTÁRNÍ MĚSTO LIBEREC

Tibor Batthyány
primátor

Sportovní klub stolního tenisu Liberec

Bc. Martin Protiva

V Liberci dne

Sport Aerobic Liberec o.s.

Barbora Svatošová

Příloha č. 1 - návrh dodatku č. 25 ke smlouvě č. 10/09/0149 o závazku veřejné služby a úhradě prokazatelné ztráty v provozu městské hromadné dopravy

č.j. DPMLJ:

č.j. SML: 7/15/0106

Dodatek č. 25 ke smlouvě č. 10/09/0149
ev. č. DPMLJ 2 107 0910

o závazku veřejné služby a úhradě prokazatelné ztráty v provozu městské hromadné dopravy
(dále jen Smlouva)

mezi

Statutárním městem Liberec,

IČ 00262 978,

nám. Dr. Edvarda Beneše 1, Liberec 1,

Zastoupeným: [Tiborem Batthyány](#)m, primátorem města,

dále jen objednatel, resp. SML, na straně jedné

a

Dopravním podnikem měst Liberce a Jablonce nad Nisou, a. s.,

IČ 473 11 975

Mrštíkova 3, 461 71 Liberec 3,

Zastoupeným: Mgr. Jiřím Římánkem, místopředsedou představenstva a

Ing. Pavlem Šulcem, předsedou představenstva

dále jen dopravce, resp. DPMLJ, na straně druhé

I.
Důvod dodatku smlouvy

Dodatek je vypracován za účelem stanovení některých parametrů Smlouvy pro období od 1.1.2016 do období stanovení definitivních ekonomických ukazatelů Smlouvy, tzn. do

stanovení hodnoty ceny přepravního výkonu vyjádřeného sazbou za 1 km dopravní obslužnosti. Dodatek tak řeší pouze stanovení zálohových plateb.

II. Předmět dodatku

- 1) Tímto dodatkem se stanovuje objem a termín zálohových plateb pro přechodné období dle Kap. I. tohoto dodatku.
- 2) DPMLJ vystaví vždy na začátku běžného měsíce zálohovou fakturu k příslušnému měsíci ve výši 15,000.000,- Kč (v celkové výši 180 000 000,-Kč na rok 2016). Faktura bude mít splatnost 15 dní.
- 3) Tyto pravidelné měsíční zálohy budou zúčtovány do 30 dnů po skončení přechodného období a to na základě objemu dopravní obslužnosti v příslušném období a stanovené sazby za km přepravního výkonu. Vyúčtování bude obsahovat doklady dle znění čl.VII. odst. 7 smlouvy.
- 4) Celková roční smluvní výše příspěvku objednatele (SML) na krytí úhrady prokazatelné ztráty z poskytování služby ve veřejném zájmu – provozu MHD v roce 2016 je stanovena ve schváleném rozpočtu města Liberec ve výši 190 400 000,-Kč (včetně příspěvku na sociální automobil) v rámci měsíčních zúčtování.

III.

Ostatní články, oddíly a odstavce, resp. vlastní ujednání (text) a dodatky Smlouvy zůstávají v platnosti beze změny. Zbývající parametry Smlouvy pro rok 2016 budou doplněny v nejbližším možném termínu dle kapitoly I.

IV.

Dodatek č. 25 nabývá platnosti a účinnosti dnem podpisu účastníků a vyhotovuje se ve 4 stejnopisech, po dvou pro každou smluvní stranu.

Tento dodatek byl schválen na jednání zastupitelstva města dne 17.12.2015 usnesením č. 324/2015.

Smluvní strany souhlasí, že tato smlouva může být zveřejněna na webových stránkách Statutárního města Liberec (www.liberec.cz) s výjimkou osobních údajů fyzických osob uvedených v této smlouvě.

V Liberci dne

V Liberci dne

Za DPMLJ:

Za SML:

.....

Mgr. Jiří Římánek

místopředseda představenstva

.....

[Tibor Batthyány](#)

primátor

.....

Ing. Pavel Šulc

předseda představenstva

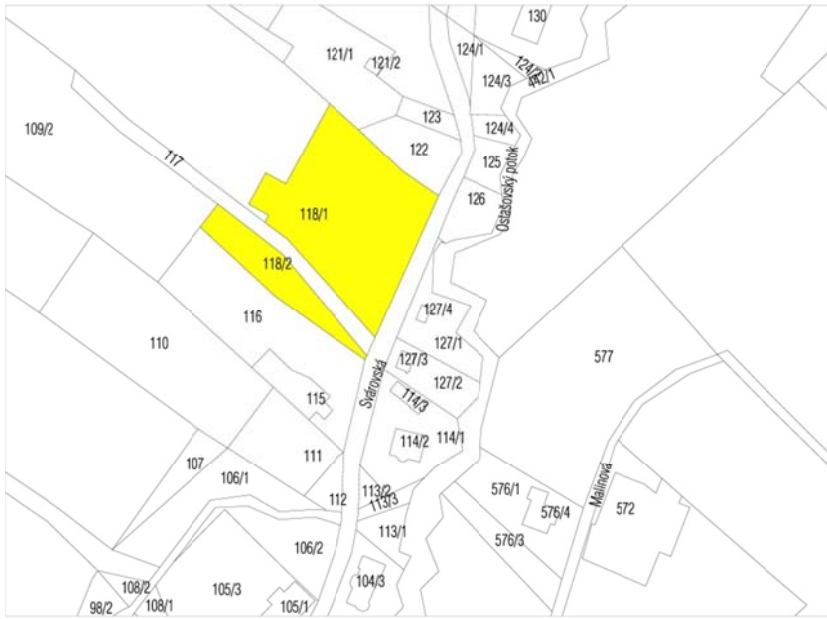
Návrh na změnu územního plánu č. 86/1		
1. Údaje o žadateli		
1.1.	Jméno a příjmení žadatele (název firmy nebo sdružení, jméno statutárního zástupce)	
1.2.	Adresa (u právnické osoby adresa sídla, u skupiny žadatelů adresa kontaktní osoby)	
1.3.	Č.j. / datum podání	CJ MML 163180/15
2. Popis změny		
2.1.	Lokalita	
	Katastrální území	Horní Suchá u Liberce
	Parcelní číslo	118/1, 118/2
	Druh pozemku	zastavěná plocha a nádvoří
	Další specifikace	118/1= 2 321 m ² , 118/2= 592 m ²
	Funkce dle platného ÚP	118/1 - plochy pracovních aktivit – drobná výroba, sklady, živnostenské provozovny, stavebnictví, 118/2 – plochy bydlení venkovského
2.2.	Požadavek na změnu	bydlení
	Odpovídá funkci	plochy bydlení
3. Prokázání právního zájmu na podání podnětu		
3.1.	Vlastnictví pozemku	vlastník
3.2.	Investiční záměr	stavba rodinného domu
3.3.	Ostatní	
4. Další doklady		
4.1.	Studie	
4.1.	Situační náskres	
4.2.	Předběžná stanoviska dotčených osob a orgánů	
4.3.	Jiné	
5. Stanovisko odboru hlavního architekta		
Doporučujeme zamítnout. Řešeno v rámci pořizovaného ÚP s ohledem na celkovou koncepci.		
6. Doporučení odboru ke schválení podnětu		NE
7. Doporučení Rady města Liberce		
		



Návrh na změnu územního plánu č. 86/2		
1. Údaje o žadateli		
1.1.	Jméno a příjmení žadatele (název firmy nebo sdružení, jméno statutárního zástupce)	
1.2.	Adresa (u právnické osoby adresa sídla, u skupiny žadatelů adresa kontaktní osoby)	
1.3.	Č.j. / datum podání	CJ MML 182488/15
2. Popis změny		
2.1.	Lokalita	
	Katastrální území	Starý Harcov
	Parcelní číslo	823, 824, 825, 826, 829
	Druh pozemku	zastavěná plocha a nádvoří, ostatní plocha
	Další specifikace	823 = 7 210 m², 824 = 600 m², 825 = 293 m², 826 = 92 m², 829 = 13 m²
	Funkce dle platného ÚP	823, 824, 825, 826 - plochy smíšené ostatní (služby, obchod a drobná výroba), 829 – plochy přírody a krajiny – lesní porosty
2.2.	Požadavek na změnu	bydlení
	Odpovídá funkci	plochy bydlení
3. Prokázání právního zájmu na podání podnětu		
3.1.	Vlastnictví pozemku	nájemce
3.2.	Investiční záměr	rekonstrukce objektu pro trvalé bydlení
3.3.	Ostatní	
4. Další doklady		
4.1.	Studie	
4.1.	Situační nákres	
4.2.	Předběžná stanoviska dotčených osob a orgánů	
4.3.	Jiné	
5. Stanovisko odboru hlavního architekta		
Doporučujeme zamítnout. Řešeno v rámci pořizovaného ÚP s ohledem na celkovou koncepci.		
6. Doporučení odboru ke schválení podnětu		NE
7. Doporučení Rady města Liberce		
		

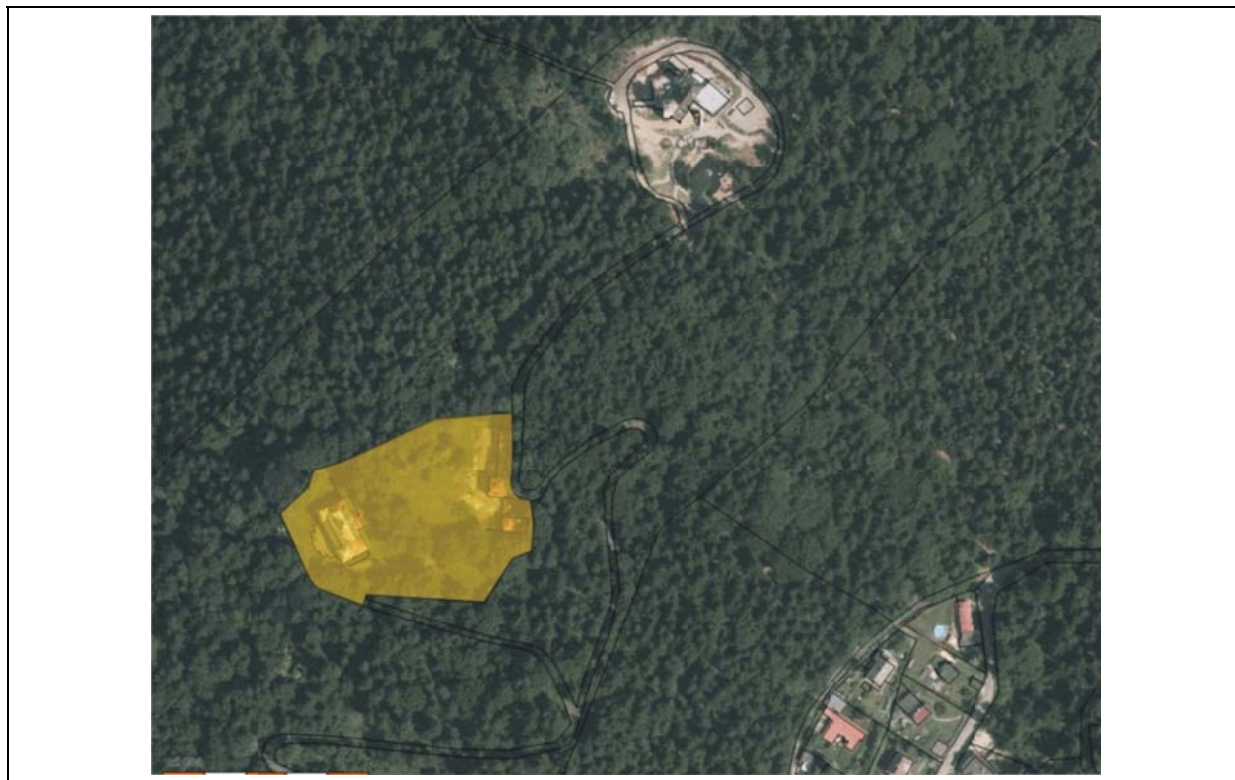

Návrh na změnu územního plánu č. 86/3		
1. Údaje o žadateli		
1.1.	Jméno a příjmení žadatele (název firmy nebo sdružení, jméno statutárního zástupce)	
1.2.	Adresa (u právnické osoby adresa sídla, u skupiny žadatelů adresa kontaktní osoby)	
1.3.	Č.j. / datum podání	CJ MML 186684/15
2. Popis změny		
2.1.	Lokalita	
	Katastrální území	Krásná Studánka
	Parcelní číslo	91/1
	Druh pozemku	trvalý travní porost
	Další specifikace	91/1 = 3 545 m²
	Funkce dle platného ÚP	91/1 – plochy urbanizované zeleně – ostatní městská zeleň
2.2.	Požadavek na změnu	bydlení
	Odpovídá funkci	plochy bydlení
3. Prokázání právního zájmu na podání podnětu		
3.1.	Vlastnictví pozemku	vlastník
3.2.	Investiční záměr	stavba rodinných domů venkovského typu
3.3.	Ostatní	
4. Další doklady		
4.1.	Studie	
4.1.	Situační náskres	
4.2.	Předběžná stanoviska dotčených osob a orgánů	
4.3.	Jiné	
5. Stanovisko odboru hlavního architekta		
Doporučujeme zamítnout. Řešeno v rámci pořizovaného ÚP s ohledem na celkovou koncepci.		
6. Doporučení odboru ke schválení podnětu		NE
7. Doporučení Rady města Liberce		



Návrh na změnu územního plánu č. 86/4		
1. Údaje o žadateli		
1.1.	Jméno a příjmení žadatele (název firmy nebo sdružení, jméno statutárního zástupce)	
1.2.	Adresa (u právnické osoby adresa sídla, u skupiny žadatelů adresa kontaktní osoby)	
1.3.	Č.j. / datum podání	CJ MML 195337/15
2. Popis změny		
2.1.	Lokalita	
	Katastrální území	Rudolfov
	Parcelní číslo	249, 339
	Druh pozemku	249 – trvalý travní porost, 339 – ostatní plochy
	Další specifikace	249 = 2 786 m², 339 = 496 m²
	Funkce dle platného ÚP	plochy přírody a krajiny – travní porosty a ostatní plochy v krajině
2.2.	Požadavek na změnu	bydlení
	Odpovídá funkci	plochy bydlení
3. Prokázání právního zájmu na podání podnětu		
3.1.	Vlastnictví pozemku	vlastník
3.2.	Investiční záměr	stavba rodinných domů
3.3.	Ostatní	
4. Další doklady		
4.1.	Studie	
4.1.	Situační nákres	
4.2.	Předběžná stanoviska dotčených osob a orgánů	
4.3.	Jiné	
5. Stanovisko odboru hlavního architekta		
Doporučujeme zamítnout. Řešeno v rámci pořizovaného ÚP s ohledem na celkovou koncepci.		
6. Doporučení odboru ke schválení podnětu		NE
7. Doporučení Rady města Liberce		



Návrh na změnu územního plánu č. 86/5		
1. Údaje o žadateli		
1.1.	Jméno a příjmení žadatele (název firmy nebo sdružení, jméno statutárního zástupce)	
1.2.	Adresa (u právnické osoby adresa sídla, u skupiny žadatelů adresa kontaktní osoby)	
1.3.	Č.j. / datum podání	CJ MML 199600/15
2. Popis změny		
2.1.	Lokalita	
	Katastrální území	Karlinky
	Parcelní číslo	110/5
	Druh pozemku	trvalý travní porost
	Další specifikace	110/5 = 518 m²
	Funkce dle platného ÚP	Plochy zahrádek a chatových osad - zahrádkové osady a zahrádky
2.2.	Požadavek na změnu	bydlení čisté
	Odpovídá funkci	plochy bydlení
3. Prokázání právního zájmu na podání podnětu		
3.1.	Vlastnictví pozemku	vlastník
3.2.	Investiční záměr	
3.3.	Ostatní	
4. Další doklady		
4.1.	Studie	
4.1.	Situační nákres	
4.2.	Předběžná stanoviska dotčených osob a orgánů	
4.3.	Jiné	
5. Stanovisko odboru hlavního architekta		
Doporučujeme zamítnout. Řešeno v rámci pořizovaného ÚP s ohledem na celkovou koncepci.		
6. Doporučení odboru ke schválení podnětu		NE
7. Doporučení Rady města Liberce		



Návrh na změnu územního plánu č. 86/6		
1. Údaje o žadateli		
1.1.	Jméno a příjmení žadatele (název firmy nebo sdružení, jméno statutárního zástupce)	
1.2.	Adresa (u právnické osoby adresa sídla, u skupiny žadatelů adresa kontaktní osoby)	
1.3.	Č.j. / datum podání	CJ MML 207367/15
2. Popis změny		
2.1.	Lokalita	
	Katastrální území	Starý Harcov
	Parcelní číslo	1139
	Druh pozemku	trvalý travní porost
	Další specifikace	1139 = 1143 m ²
	Funkce dle platného ÚP	plochy přírody a krajiny – travní porosty a ostatní plochy v krajině
2.2.	Požadavek na změnu	bydlení venkovské
	Odpovídá funkci	plochy bydlení
3. Prokázání právního zájmu na podání podnětu		
3.1.	Vlastnictví pozemku	vlastník
3.2.	Investiční záměr	stavba rodinného domu
3.3.	Ostatní	
4. Další doklady		
4.1.	Studie	
4.1.	Situační náskres	
4.2.	Předběžná stanoviska dotčených osob a orgánů	
4.3.	Jiné	
5. Stanovisko odboru hlavního architekta		
Doporučujeme zamítnout. Řešeno v rámci pořizovaného ÚP s ohledem na celkovou koncepci.		
6. Doporučení odboru ke schválení podnětu		NE
7. Doporučení Rady města Liberce		

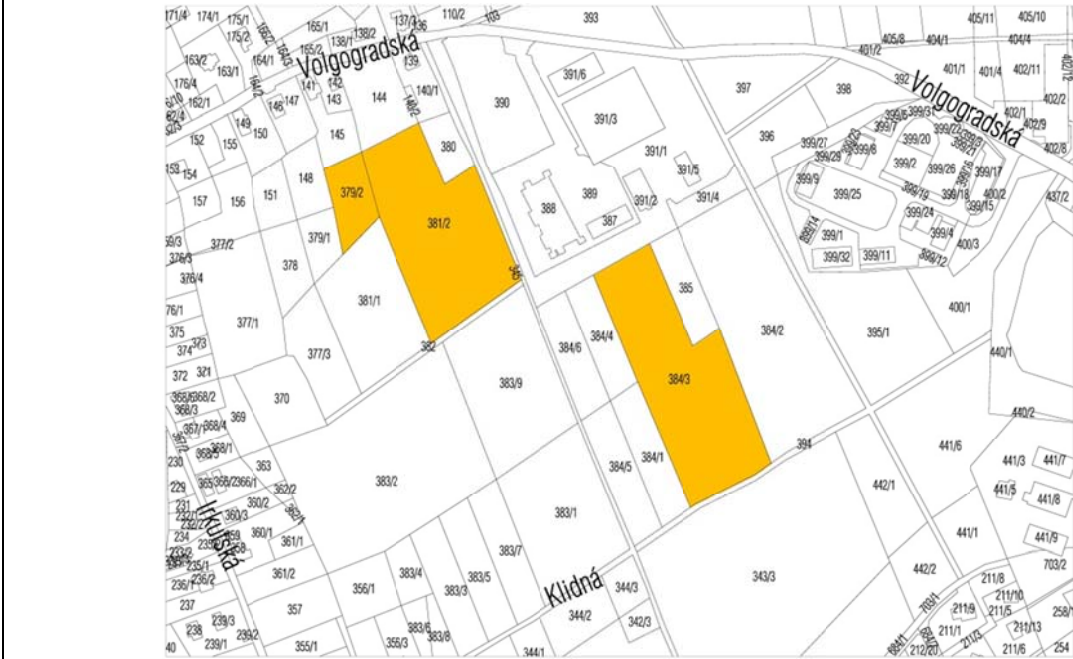

Návrh na změnu územního plánu č. 86/7		
1. Údaje o žadateli		
1.1.	Jméno a příjmení žadatele (název firmy nebo sdružení, jméno statutárního zástupce)	
1.2.	Adresa (u právnické osoby adresa sídla, u skupiny žadatelů adresa kontaktní osoby)	
1.3.	Č.j. / datum podání	CJ MML 208243/15
2. Popis změny		
2.1.	Lokalita	
	Katastrální území	Karlínky
	Parcelní číslo	379/2, 381/2, 384/3
	Druh pozemku	trvalý travní porost
	Další specifikace	379/2 = 2 067 m², 381/2 = 11 754 m², 384/3 = 13 063 m²
	Funkce dle platných ÚP	plochy přírody a krajiny – travní porosty a ostatní plochy v krajině
2.2.	Požadavek na změnu	bydlení
	Odpovídá funkci	plochy bydlení
3. Prokázání právního zájmu na podání podnětu		
3.1.	Vlastnictví pozemku	vlastník
3.2.	Investiční záměr	stavba rodinných domů
3.3.	Ostatní	
4. Další doklady		
4.1.	Studie	
4.1.	Situační náskres	
4.2.	Předběžná stanoviska dotčených osob a orgánů	
4.3.	Jiné	
5. Stanovisko odboru hlavního architekta		
Doporučujeme zamítnout. Řešeno v rámci pořizovaného ÚP s ohledem na celkovou koncepci.		
6. Doporučení odboru ke schválení podnětu		NE
7. Doporučení Rady města Liberce		
		

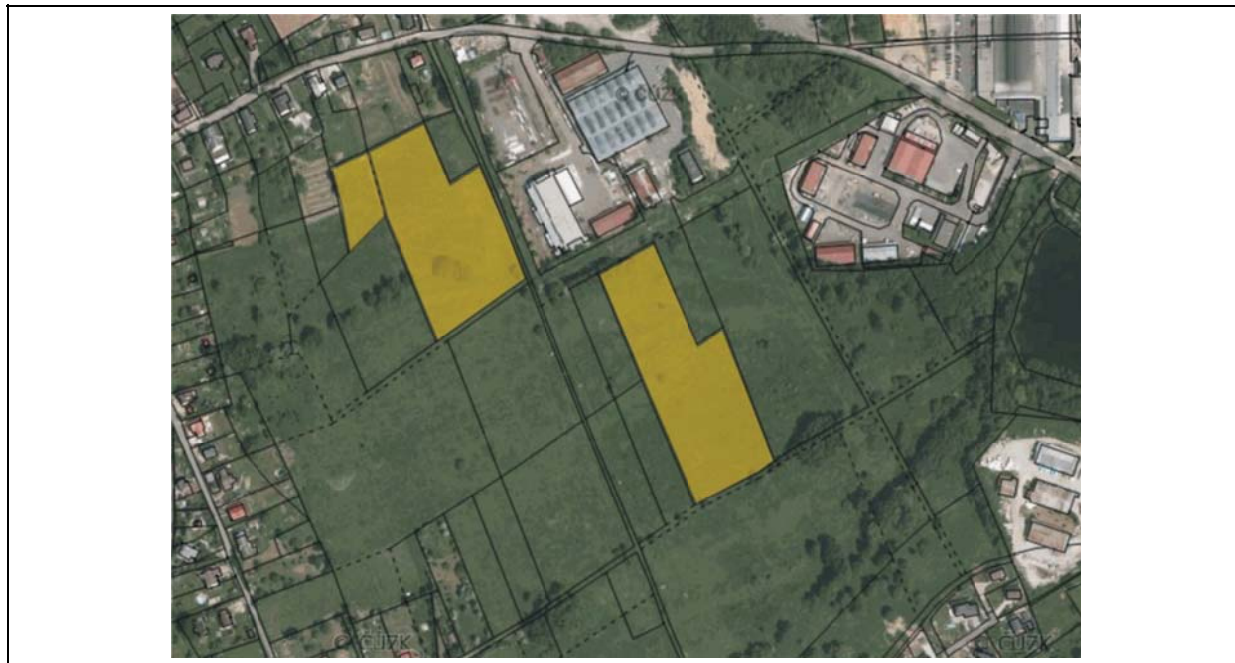

sumkc>0

KOD	DOK	MES	CISLOFSV	TEXT	VARs	sumkc	REALIZ	S
O	9	02.2004	9	Společenství Podzimní 36	12	18816.70	.	X
O	18	02.2004	18	p.Martim Machián	29	10496.00	.	X
O	22	02.2004	22	p.Martim Machián	25	16453.50	.	X
O	43	03.2004	43	CONTACT REAL, s.r.o.	46	7368.50	.	X
						53134.70		*

KOD	DOK	MES	CISLOFSV	TEXT	VARs	sumkc	REALIZ	S
O	3	11.2004	3	P.Bartiníček a P.Křížová	60	6632.00	.	X
						6632.00		*

KOD	DOK	MES	CISLOFSV	TEXT	VARs	sumkc	REALIZ	S
O	19	03.2005	19	Kunc Aleš a Milan	192005	1310.00	.	X
O	24	03.2005	24	Spolupodíl.Lázeňská	242005	936.50	.	X
O	38	03.2005	38	REALBYT s.r.o.	382005	4891.00	.	X
O	39	03.2005	39	Sp.spolupod.Třebízského	392005	12025.50	.	X
O	58	03.2005	58	Sp.spolupodíl.Liliová 75	582005	35374.50	.	X
O	60	03.2005	60	Škudrnová Lubomíra	602005	1245.00	.	X
O	61	03.2005	61	PETRA BOHEMICA, spol.s r.	612005	616.50	.	X
O	64	03.2005	64	PETRA BOHEMICA, spol.s r.	642005	1739.50	.	X
O	65	03.2005	65	Alexi Josef	652005	21171.00	.	X
O	74	03.2005	74	PETRA BOHEMICA, spol.s r.	742005	2695.00	.	X
O	77	03.2005	77	Škudrnová Lubomíra	772005	30154.50	.	X
O	80	03.2005	80	SVBJ Chelčického 179	802005	-760.50	.	X
O	109	03.2005	109	Sp.spolupod.Třebízského	1092005	2621.42	.	X
O	114	03.2005	114	Škudrnová Lubomíra	1142005	19006.00	.	X
O	123	03.2005	123	REALBYT s.r.o.	1232005	2587.00	.	X
O	126	03.2005	126	Kunc Aleš a Milan	1262005	15751.50	.	X
O	130	04.2005	130	REALBYT s.r.o.	1302005	16437.50	.	X
O	161	11.2005	161	Spol.vlast.Masarykova	1612005	399.70	.	X
O	173	11.2005	173	ŘEZÁČ Jindřich	1732005	4218.00	.	X
O	176	11.2005	176	Spolupodíl.Maršíkova 288	1762005	126.77	.	Z
O	190	11.2005	190	Škudrnová Lubomíra	1902005	354.17	.	X
O	198	11.2005	198	PETRA BOHEMICA, spol.s r.	1982005	26.61	.	X
						172927.17		*

KOD	DOK	MES	CISLOFSV	TEXT	VARs	sumkc	REALIZ	S
O	4	02.2006	4	Sp.spolupodíl.Liliová 75	42006	885.50	.	X
O	13	04.2006	13	Rychecký Michael	132006	204.50	.	X
O	18	04.2006	18	Ing.Petr Maryško	182006	951.00	.	X
O	20	04.2006	20	Rychecký Michael	202006	2417.00	.	X
O	23	04.2006	23	KEJDANA Tomáš	232006	21460.50	.	X
O	24	04.2006	24	SOŠ gastronomie a služeb	242006	792.50	.	X
O	26	04.2006	26	Sp.spolupod.Prokopa Holé	262006	24390.50	.	X
O	33	04.2006	33	SVBJ Jiskrova 1159	332006	15683.50	.	X
O	39	05.2006	39	Spolupodíl.Lázeňská	392006	999.50	.	X
O	43	09.2006	43	Spolupodíl.Maršíkova 288	432006	11452.00	.	Z
O	47	11.2006	47	Kunc Aleš a Milan	472006	33619.00	.	X
						112855.50		*

KOD	DOK	MES	CISLOFSV	TEXT	VARs	sumkc	REALIZ	S
O	4	02.2007	4	KEJDANA Tomáš	42007	24412.00	.	X
O	5	02.2007	5	Spol.vlast.Masarykova	52007	56713.00	.	X
O	11	12.2007	11	Spol.spolupod.Ještědská	112007	705.50	.	X
						81830.50		*

=427 379,84

Příloha č. 1

1) **č.j. 110 EX 1535/2013, Milan Adam**, Česká 617, Liberec, byt č. 23

nar: 21. 6. 1981, bytem nám. Dr. E. Beneše 1, Liberec

Nájem včetně služeb/ částka 231 795,- Kč.

Exekuční řízení zastaveno pro nemajetnost.

2) **č.j.110 EX 3171/13, Milan Zimmermann**, Uralská 109, Liberec, byt č. 1

nar: 1. 8. 1961, bytem Josefnino údolí 146, Liberec

Nájem včetně služeb/ částka 74 987,- Kč.

Exekuční řízení zastaveno pro nemajetnost.

3) **č.j. 36 EX 1898/2008, Juraj Gašpar**, Vavřincův Vrch 192/5, Liberec, byt č. 11

nar: 27. 1. 1953, bytem Lucemburská 98/3, Liberec

Nájem včetně služeb/ částka 5 602,- Kč.

Exekuční řízení zastaveno pro nemajetnost.

4) **č.j. 090 EX781/06, Monika Kanalošová**, Žitavská 393/6, Liberec, byt č. 1

nar. 13. 12.1 970, bytem Ještědská 44/20, Liberec

Nájem včetně služeb/ částka 67 954,- Kč.

Exekuční řízení zastaveno pro nemajetnost.

5) **č.j. 36 EX 3241/2007, Vladimír Fuchs**, SNP 391/6, Liberec, byt č. 6

nar. 27. 2. 1965, bytem SNP 391/6, Liberec

Nájem včetně služeb/ částka 5 469,- Kč.

Exekuční řízení zastaveno pro nemajetnost.

6) **č.j. 36 EX 2891/2007, Terézia Štefanová**, U Stoky 73/2, Liberec, byt č. 6

nar. 12. 5. 1965, bytem nám. Dr. E. Beneše 1, Liberec

Nájem včetně služeb/ částka 18 687,- Kč.

Exekuční řízení zastaveno pro nemajetnost.

7) **č.j. 36 EX 1319/2005, Zdeněk Krouský, Polní 510, Liberec, byt č. 44**
nar. 13. 3. 1956, bytem Polní 510, Liberec
Nájem včetně služeb/ částka 22 600,- Kč.

Exekuční řízení zastaveno pro nemajetnost.

8) **č.j. 36 EX 3619/2007, Pavlína Nehillová, Chrastavská 278/19, Liberec, byt č. 2**
nar. 11. 5. 1967, bytem Chrastavská 278/19, Liberec
Nájem včetně služeb/ částka 181 929,- Kč.

Exekuční řízení zastaveno pro nemajetnost.

9) **č.j. 36 EX 553/2006, Ladislav Gyngo, Polní 510, Liberec, byt č. 3**
nar. 20. 6. 1950, bytem U Sila 363, Liberec
Nájem včetně služeb/ částka 52 719,- Kč.

Exekuční řízení zastaveno pro nemajetnost.

Příloha č. 2

1) **č.j. 36 EX 33/2004, Erina a Julius Kanalošovi**, Švermova 144/16, Liberec, byt č. 3
nar. 4. 1. 1947, bytem Na Bojišti 636/32, Liberec
Nájem včetně služeb/ částka 12 063,- Kč.

Exekuční řízení zastaveno z důvodu úmrtí povinných osob.

2) **č.j. 36 EX 1298/2005, František Gellérd**, U Stoky 82/4, Liberec, byt č. 2
nar. 14. 11. 1930, bytem U Stoky 82/4, Liberec
Nájem včetně služeb/ částka 1 400,- Kč.

Exekuční řízení zastaveno z důvodu úmrtí povinné osoby.

3) **č.j.110 EX 3061/13, Zdeněk Horáček**, Vrchlického 517, Liberec, byt č. 3
nar. 6. 4. 1947, bytem nám. Dr. E. Beneše 1, Liberec
Nájem včetně služeb/ částka 121 069,- Kč.

Exekuční řízení zastaveno z důvodu úmrtí povinné osoby.

GRYF z.s.
Ruprechtická 1178/150
460 14 Liberec
IČ: 01289276

zastoupený:

Tereza Matějková (předseda oddílu)

Statutární město Liberec
nám. Dr. E. Beneše 1/1
460 59 Liberec I - Staré město

V Liberci 19. 10. 2015

Žádost o podporu účasti závodníka na Mistrovství světa v karate.

Vážená správní rado,
dovoluji si Vás, jménem libereckého sportovního klubu Gryf z.s., požádat o pomoc s financováním výjezdu na Mistrovství světa v karate pro jednoho z našich nejlepších závodníků.

Matěj Říha, nar. 25. 4. 2000, se svými výkony během celého roku nominoval na Mistrovství světa, které se bude konat 6. - 20. 11. 2015 v indonéské Jakartě. Celkové náklady na účast na MS, které zahrnují dopravu, ubytování, stravu, startovné a pojištění, byly Českým svazem karate vyčísleny na 40.000 Kč. Nejlepší závodník České republiky bude startovat v kategorii kata dorost 14 – 15 let. Jako důkaz Matějových kvalit Vás mohou přesvědčit dosažené mezinárodní výsledky a zisk titulů mistra ČR během posledních let:

- 3x mistr ČR
- 3. místo Budapešť open, 2015
- 3. místo Euro Grand prix, 2015
- 3. místo Berlin open, 2014
- 1. místo Harasuto cup, 2014

Předem děkuji za jakoukoliv formu podpory.

S pozdravem

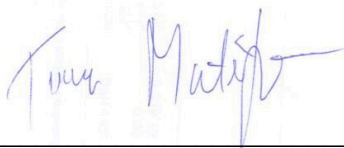

Ing. Tereza Matějková - předseda

VEŘEJNOPRÁVNÍ SMLOUVA O POSKYTNUTÍ DOTACE ZE SPORTOVNÍHO FONDU STATUTÁRNÍHO MĚSTA LIBEREC

č. ...

Smluvní strany:

statutární město Liberec

se sídlem nám. Dr. E. Beneše 1, 460 59 Liberec 1

IČ 002 62 978

Zastoupené Tiborem Batthyánym, primátorem města

ve věcech smluvních zastoupené Ing. Davidem Pastvou, vedoucím odboru cestovního ruchu, kultury a sportu

číslo bankovního účtu: 1089692/0800

(jako strana poskytující dotaci, dále jen poskytovatel)

a

GRYF, z. s.

zapsaný ve spolkovém rejstříku, vedeném Krajským soudem v Ústí nad Labem, oddíl L, vložka 8317

IČ: 012 89 276

se sídlem Ruprechtická 1178/150, Liberec XIV – Ruprechtice, 460 014 Liberec

číslo bankovního účtu: 2800378457/2010

zastoupený Ing. Terezou Matějkovou, předsedkyní

(dále jen příjemce)

uzavírají v souladu s ustanovením § 10a zákona č. 250/2000 Sb., o rozpočtových pravidlech územních rozpočtů, ve znění pozdějších předpisů (dále jen zákon o rozpočtových pravidlech), tuto veřejnoprávní smlouvu o poskytnutí dotace ze Sportovního fondu statutárního města Liberec

I.

Předmět smlouvy

Smluvní strany sjednaly na základě usnesení Zastupitelstva města Liberec č./2015 ze dne tuto smlouvu o poskytnutí dotace ze Sportovního fondu statutárního města Liberec.

II.

Účel a výše dotace

1. Finanční dotace je poskytnuta účelově. Příjemce se zavazuje použít poskytnutou dotaci pouze k účelu vymezenému v této smlouvě.
2. Dotace je poskytnuta příjemci ve výši **20.000 Kč** (slovy: Dvacettisíckorunčeských) na podporu závodníka Matěje Říhy na Mistrovství světa v Jakartě, účelově vázána na zajištění dopravy, ubytování, stravy, startovného a pojištění.
3. Poskytnutí dotace je v souladu se zákonem č. 128/2000 Sb., o obcích (obecní zřízení), ve znění pozdějších předpisů, a zákonem o rozpočtových pravidlech.

4. Dotace je ve smyslu zákona č. 320/2001 Sb., o finanční kontrole ve veřejné správě a o změně některých zákonů (zákon o finanční kontrole), ve znění pozdějších předpisů, veřejnou finanční podporou a vztahují se na ni všechna ustanovení tohoto zákona.

III.

Čerpání dotace

1. Poskytovatel stanovuje použitelnost dotace maximálně do **31. 12. 2015**, výhradně však na akci a účel, uvedené v čl. II., bod 2.
2. Příjemce je oprávněn čerpat finanční dotaci, která mu byla na základě této smlouvy poskytnuta, v souladu s Pravidly přidělování dotací ze Sportovního fondu statutárního města Liberec.
3. Nevyčerpanou dotaci je příjemce povinen vrátit nejpozději do 30 dnů po předložení vyúčtování dotace na účet poskytovatele č. 4376902/0800 vedený u České spořitelny, a. s., variabilní symbol (číslo smlouvy).

IV.

Způsob poskytnutí finančních prostředků

Dotace bude příjemci poukázána převodem na účet uvedený v záhlaví smlouvy do 20 kalendářních dnů ode dne podpisu této smlouvy.

V.

Všeobecné podmínky

1. Příjemce je povinen písemně oznámit poskytovateli nejpozději do 7 dnů změny týkající se realizace akce, identifikace příjemce či změny týkající se vlastnického vztahu k věci, na niž se dotace poskytuje, jakož i změny související s čerpáním poskytnuté dotace (např. změny v časovém plánu či termínu akce, změnu místa konání akce, zrušení akce, ohrožení realizace akce, změny nebo modifikace akce ovlivňující účelové určení dotace, změny v rozpočtu akce, změny osoby odpovědné za realizaci akce, změna sídla, bydliště, právní formy příjemce, zánik živnostenského oprávnění).
2. Pripouští-li to povaha akce, je příjemce povinen nejpozději **7 kalendářních dnů** před konáním akcí předat či zaslat bližší **informace o konání akce** (např. plakát, leták, program) oddělení cestovního ruchu a sportu, e-mail: sobotkova.renata@magistrat.liberec.cz a [zároveň](#) Městskému informačnímu centru, e-mail: info@visitliberec.eu.
3. Pripouští-li to povaha akce, je pořadatel akce povinen zajistit přístup na akci dvěma osobám pověřeným kontrolní činností při čerpání dotace z fondu.
4. Ve všech písemných materiálech a na veřejných vystoupeních, která se přímo vztahují k podpořené akci, se příjemce zavazuje uvádět text tohoto znění: **„Akce je podpořena Sportovním fondem Statutárního města Liberec“**.
Při této činnosti je příjemce povinen respektovat aktuální znění „Manuálu pro označování akcí podpořených fondem Statutárního města Liberec“, který je ke stažení na webové stránce www.liberec.cz (Město a samospráva – Granty a dotace – Fondy města – Sportovní fond).

5. Příjemce dotace odpovídá za hospodárné a efektivní použití veřejných prostředků v souladu s účelem, pro který byly poskytnuty a v souladu s podmínkami v této smlouvě uvedenými. Dále odpovídá za jejich řádné a oddělené sledování v účetnictví v souladu s obecně platnými předpisy, zejména zákonem č. 563/1991 Sb. o účetnictví v platném znění, a za jejich správné vyúčtování.
6. Příjemce dotace je povinen nejpozději do **29. 1. 2016** předložit poskytovateli písemnou zprávu o realizaci projektu a řádné vyúčtování poskytnuté dotace na předepsaném tiskopisu.
7. Pro řádné vyúčtování dotace musí být doložen přehled o skutečných příjmech a výdajích vynaložených na projekt, kopie faktur nebo jiných dokladů faktury nahrazující a doklad o jejich zaplacení. Předložené doklady se musí vztahovat k dotované akci a musí dokládat minimálně výši poskytnuté dotace a výši spolufinancování projektu. Kopie dokladů musí být čitelné, nesmí se překrývat a musí obsahovat předepsané náležitosti. Poskytovatel je v případě potřeby oprávněn požadovat po příjemci předložení originálních dokladů k nahlédnutí.
8. V případě zjištění nedostatků v předloženém vyúčtování je příjemce dotace povinen tyto nedostatky odstranit do 10 pracovních dní od obdržení písemné výzvy k jejich odstranění, nebo v jiné lhůtě určené poskytovatelem dotace.
9. V případě, že příjemce nedodrží podmínky stanovené ve smlouvě (zejména podmínky pro předložení vyúčtování), nebo v případě uvedení nepravdivých údajů v předložených dokumentech, nebude mu poskytnuta žádná finanční dotace ze Sportovního fondu statutárního města Liberec ani z jiného fondu města po dobu následujících dvou kalendářních let.

VI.

Kontrola a sankce

1. Příslušné orgány poskytovatele jsou oprávněny v souladu se zákonem č. 320/2001 Sb., o finanční kontrole, ve znění pozdějších předpisů, zákonem č. 128/2000 Sb., o obcích, ve znění pozdějších předpisů a zákonem o rozpočtových pravidlech kdykoli kontrolovat dodržení podmínek, za kterých byla dotace poskytnuta.
2. Příjemce je povinen poskytnout součinnost při výkonu kontrolní činnosti dle odst. 1 tohoto článku, zejména předložit kontrolním orgánům poskytovatele kdykoliv k nahlédnutí originály všech účetních dokladů prokazujících využití prostředků v souladu s účelem poskytnutí dotace.
3. Příjemce je povinen umožnit poskytovateli provést kontrolu jak v průběhu čerpání dotace, tak i po dobu deseti let od ukončení financování akce ze strany poskytovatele.
4. Příjemce bere na vědomí, že každé neoprávněné použití nebo zadržetí peněžních prostředků poskytnutých jako dotace je porušením rozpočtové kázně podle § 22 zákona o rozpočtových pravidlech.
5. Příjemce, který porušil rozpočtovou kázeň, je povinen provést odvod za porušení rozpočtové kázně, a to výši dle ustanovení § 22 odst. 5 zákona o rozpočtových pravidlech.
6. Porušení povinností stanovených v čl. V odst. 1, 2, 3 a 4 této smlouvy a porušení povinnosti předložit poskytovateli písemnou zprávu o realizaci projektu ve lhůtě stanovené v čl. V odst. 6 této smlouvy jsou považována za méně závažná porušení a uloží se za ně odvod za porušení rozpočtové kázně ve výši 2-10% z poskytnuté dotace.

7. Za prodlení s odvodem za porušení rozpočtové kázně je ten, kdo rozpočtovou kázeň porušil, povinen zaplatit penále ve výši 1 promile z částky odvodu za každý den prodlení, nejvýše však do výše tohoto odvodu. Penále se počítá ode dne následujícího po dni, kdy došlo k porušení rozpočtové kázně, do dne připsání peněžních prostředků na účet poskytovatele.

VII.

Závěrečná ustanovení

1. Tato smlouva je vyhotovena ve dvou stejnopisech, z nichž příjemce i poskytovatel obdrží po jednom stejnopisu. Jakékoli změny této smlouvy lze provádět pouze formou písemných číslovaných dodatků na základě dohody obou smluvních stran..
2. Smluvní strany souhlasí, že tato smlouva může být zveřejněna na webových stránkách Statutárního města Liberec (www.liberec.cz), s výjimkou osobních údajů fyzických osob uvedených v této smlouvě.
3. Pokud dojde v průběhu platnosti této smlouvy u příjemce k přeměně nebo zrušení s likvidací, je příjemce povinen vrátit poskytovateli poměrnou část nevyčerpané dotace nejpozději 10 dní před tím, než dojde k přeměně nebo zrušení právnické osoby s likvidací. *To platí pro příjemce právnické osoby podle ust. § 10a odst. 5 písm. k) zákona o rozpočtových pravidlech.*
4. Doložka platnosti právního úkonu dle § 41 zákona č. 128/2000 Sb., o obcích, ve znění pozdějších právních předpisů: O poskytnutí dotace a uzavření veřejnoprávní smlouvy rozhodlo Zastupitelstvo města Liberec usnesením č. ze dne

V Liberci dne:

V Liberci dne:

Za poskytovatele

Za příjemce

.....
Ing. David Pastva
vedoucí odboru cestovního ruchu,
kultury a sportu

.....
Ing. Tereza Matějková
předsedkyně

Žádost o poskytnutí dotace ze Sportovního fondu na ostatní (další) podporu sportu

TJ Dukla Liberec, oddíl běžeckého lyžování, tréninková skupina: dorost a junioři a dospělí

žádá o poskytnutí dotace ze Sportovního fondu statutárního města Liberce ve výši **100 000 Kč** na přípravu na účast na celosvětových soutěžích mládeže,

dle bodu 2. Výzvy, odstavec: na ostatní (další) podporu sportu

- např. účast sportovců na významných sportovních akcích konaných mimo území města Liberec, podpora úspěšných sportovců, akce s nadregionálním významem konané nejen v Liberci, ale i mimo území města Liberec;

Nejlepší svěřenci jsou vybráni do tréninkového střediska mládeže, výběru OH mládeže nebo reprezentace a jejich cílem je nominace na vrcholné soutěže ve svých kategoriích:

Dorost - Světová olympiáda mládeže – YOG 13.2.-20.2.2016 Lillehammer - Norsko
(Matyáš Tecl, Marek Gebouský, Martin Havle, Kateřina Hynčicová)

Junioři - MS juniorů 22.2.-28.2.2016 – Rasnov – Rumunsko (Eliška Krčková, Ondra Gebouský)

Dospělí do 23 let - MS do 23let – 22.2.-28.2.2016 – Rasnov - Rumunsko (Petra Hynčicová)

Oddíl se může chlubit každoročně nejen medailemi z mistrovství republiky, ale i předními místy v mezinárodních závodech. Tím se tedy výrazně podílí na propagaci samotného města Liberec.

Poskytnuté finanční prostředky se použijí na tréninkovou přípravu k dosažení těchto cílů na treninkových kempch doma i v zahraničí. Nemalé částky jsou vynakládány právě v podzimním období, kdy se hledají lokality se sněhem.

Přidělaná dotace bude využita do konce roku 2015

Děkujeme za kladné vyřízení

doplnil: Ben

Vedoucí trenér dorostu a juniorů

Mgr. Petr Rieger



předseda oddílu

Mgr. Pavel Benc



TJ DUKLA LIBEREC o.s.
Jeronýmova 522
460 07 Liberec 7
IČO: 00482421

v Liberci dne: 19. 11. 2015

VEŘEJNOPRÁVNÍ SMLOUVA O POSKYTNUTÍ DOTACE ZE SPORTOVNÍHO FONDU STATUTÁRNÍHO MĚSTA LIBEREC

č. ...

Smluvní strany:

statutární město Liberec

se sídlem nám. Dr. E. Beneše 1, 460 59 Liberec 1

IČ 002 62 978

Zastoupené Tiborem Batthyánym, primátorem města

ve věcech smluvních zastoupené Ing. Davidem Pastvou, vedoucím odboru cestovního ruchu, kultury a sportu

číslo bankovního účtu: 1089692/0800

(jako strana poskytující dotaci, dále jen poskytovatel)

a

Tělovýchovná jednota DUKLA Liberec, občanské sdružení,

spolek zapsaný ve spolkovém rejstříku, vedeném Krajským soudem v Ústí nad Labem, oddíl L, vložka 74

IČ: 00482421

se sídlem Jeronýmova 522/14, Liberec VII – Horní Růžodol, 460 07 Liberec

číslo bankovního účtu: 981021369/0800

zastoupený Pavlem Bencem, předsedou

(dále jen příjemce)

uzavírají v souladu s ustanovením § 10a zákona č. 250/2000 Sb., o rozpočtových pravidlech územních rozpočtů, ve znění pozdějších předpisů (dále jen zákon o rozpočtových pravidlech), tuto veřejnoprávní smlouvu o poskytnutí dotace ze Sportovního fondu statutárního města Liberec

I. Předmět smlouvy

Smluvní strany sjednaly na základě usnesení Zastupitelstva města Liberec č./2015 ze dne tuto smlouvu o poskytnutí dotace ze Sportovního fondu statutárního města Liberec.

II. Účel a výše dotace

1. Finanční dotace je poskytnuta účelově. Příjemce se zavazuje použít poskytnutou dotaci pouze k účelu vymezenému v této smlouvě.
2. Dotace je poskytnuta příjemci ve výši **50.000 Kč** (slovy: Padesátisickorunčeských) na zajištění tréninkové přípravy oddílu.
3. Poskytnutí dotace je v souladu se zákonem č. 128/2000 Sb., o obcích (obecní zřízení), ve znění pozdějších předpisů, a zákonem o rozpočtových pravidlech.

4. Dotace je ve smyslu zákona č. 320/2001 Sb., o finanční kontrole ve veřejné správě a o změně některých zákonů (zákon o finanční kontrole), ve znění pozdějších předpisů, veřejnou finanční podporou a vztahují se na ni všechna ustanovení tohoto zákona.

III.

Čerpání dotace

1. Poskytovatel stanovuje použitelnost dotace maximálně do **31. 12. 2015**, výhradně však na akci a účel, uvedené v čl. II., bod 2.
2. Příjemce je oprávněn čerpat finanční dotaci, která mu byla na základě této smlouvy poskytnuta, v souladu s Pravidly přidělování dotací ze Sportovního fondu statutárního města Liberec.
3. Nevyčerpanou dotaci je příjemce povinen vrátit nejpozději do 30 dnů po předložení vyúčtování dotace na účet poskytovatele č. 4376902/0800 vedený u České spořitelny, a. s., variabilní symbol (číslo smlouvy).

IV.

Způsob poskytnutí finančních prostředků

Dotace bude příjemci poukázána převodem na účet uvedený v záhlaví smlouvy do 20 kalendářních dnů ode dne podpisu této smlouvy.

V.

Všeobecné podmínky

1. Příjemce je povinen písemně oznámit poskytovateli nejpozději do 7 dnů změny týkající se realizace akce, identifikace příjemce či změny týkající se vlastnického vztahu k věci, na niž se dotace poskytuje, jakož i změny související s čerpáním poskytnuté dotace (např. změny v časovém plánu či termínu akce, změnu místa konání akce, zrušení akce, ohrožení realizace akce, změny nebo modifikace akce ovlivňující účelové určení dotace, změny v rozpočtu akce, změny osoby odpovědné za realizaci akce, změna sídla, bydliště, právní formy příjemce, zánik živnostenského oprávnění).
2. Pripouští-li to povaha akce, je příjemce povinen nejpozději **7 kalendářních dnů** před konáním akcí předat či zaslat bližší **informace o konání akce** (např. plakát, leták, program) oddělení cestovního ruchu a sportu, e-mail: sobotkova.renata@magistrat.liberec.cz a [zároveň](mailto:zaroveň@magistrat.liberec.cz) Městskému informačnímu centru, e-mail: info@visitliberec.eu.
3. Pripouští-li to povaha akce, je pořadatel akce povinen zajistit přístup na akci dvěma osobám pověřeným kontrolní činností při čerpání dotace z fondu.
4. Ve všech písemných materiálech a na veřejných vystoupeních, která se přímo vztahují k podpořené akci, se příjemce zavazuje uvádět text tohoto znění: **„Akce je podpořena Sportovním fondem Statutárního města Liberec“**.
Při této činnosti je příjemce povinen respektovat aktuální znění „Manuálu pro označování akcí podpořených fondem Statutárního města Liberec“, který je ke stažení na webové stránce www.liberec.cz (Město a samospráva – Granty a dotace – Fondy města – Sportovní fond).

5. Příjemce dotace odpovídá za hospodárné a efektivní použití veřejných prostředků v souladu s účelem, pro který byly poskytnuty a v souladu s podmínkami v této smlouvě uvedenými. Dále odpovídá za jejich řádné a oddělené sledování v účetnictví v souladu s obecně platnými předpisy, zejména zákonem č. 563/1991 Sb. o účetnictví v platném znění, a za jejich správné vyúčtování.
6. Příjemce dotace je povinen nejpozději do **29. 1. 2016** předložit poskytovateli písemnou zprávu o realizaci projektu a řádné vyúčtování poskytnuté dotace na předepsaném tiskopisu.
7. Pro řádné vyúčtování dotace musí být doložen přehled o skutečných příjmech a výdajích vynaložených na projekt, kopie faktur nebo jiných dokladů faktury nahrazující a doklad o jejich zaplacení. Předložené doklady se musí vztahovat k dotované akci a musí dokládat minimálně výši poskytnuté dotace a výši spolufinancování projektu. Kopie dokladů musí být čitelné, nesmí se překrývat a musí obsahovat předepsané náležitosti. Poskytovatel je v případě potřeby oprávněn požadovat po příjemci předložení originálních dokladů k nahlédnutí.
8. V případě zjištění nedostatků v předloženém vyúčtování je příjemce dotace povinen tyto nedostatky odstranit do 10 pracovních dní od obdržení písemné výzvy k jejich odstranění, nebo v jiné lhůtě určené poskytovatelem dotace.
9. V případě, že příjemce nedodrží podmínky stanovené ve smlouvě (zejména podmínky pro předložení vyúčtování), nebo v případě uvedení nepravdivých údajů v předložených dokumentech, nebude mu poskytnuta žádná finanční dotace ze Sportovního fondu statutárního města Liberec ani z jiného fondu města po dobu následujících dvou kalendářních let.

VI.

Kontrola a sankce

1. Příslušné orgány poskytovatele jsou oprávněny v souladu se zákonem č. 320/2001 Sb., o finanční kontrole, ve znění pozdějších předpisů, zákonem č. 128/2000 Sb., o obcích, ve znění pozdějších předpisů a zákonem o rozpočtových pravidlech kdykoli kontrolovat dodržení podmínek, za kterých byla dotace poskytnuta.
2. Příjemce je povinen poskytnout součinnost při výkonu kontrolní činnosti dle odst. 1 tohoto článku, zejména předložit kontrolním orgánům poskytovatele kdykoliv k nahlédnutí originály všech účetních dokladů prokazujících využití prostředků v souladu s účelem poskytnutí dotace.
3. Příjemce je povinen umožnit poskytovateli provést kontrolu jak v průběhu čerpání dotace, tak i po dobu deseti let od ukončení financování akce ze strany poskytovatele.
4. Příjemce bere na vědomí, že každé neoprávněné použití nebo zadržetí peněžních prostředků poskytnutých jako dotace je porušením rozpočtové kázně podle § 22 zákona o rozpočtových pravidlech.
5. Příjemce, který porušil rozpočtovou kázeň, je povinen provést odvod za porušení rozpočtové kázně, a to výši dle ustanovení § 22 odst. 5 zákona o rozpočtových pravidlech.
6. Porušení povinností stanovených v čl. V odst. 1, 2, 3 a 4 této smlouvy a porušení povinnosti předložit poskytovateli písemnou zprávu o realizaci projektu ve lhůtě stanovené v čl. V odst. 6 této smlouvy jsou považována za méně závažná porušení a uloží se za ně odvod za porušení rozpočtové kázně ve výši 2-10% z poskytnuté dotace.

7. Za prodlení s odvodem za porušení rozpočtové kázně je ten, kdo rozpočtovou kázeň porušil, povinen zaplatit penále ve výši 1 promile z částky odvodu za každý den prodlení, nejvýše však do výše tohoto odvodu. Penále se počítá ode dne následujícího po dni, kdy došlo k porušení rozpočtové kázně, do dne připsání peněžních prostředků na účet poskytovatele.

VII.

Závěrečná ustanovení

1. Tato smlouva je vyhotovena ve dvou stejnopisech, z nichž příjemce i poskytovatel obdrží po jednom stejnopisu. Jakékoli změny této smlouvy lze provádět pouze formou písemných číslovaných dodatků na základě dohody obou smluvních stran..
2. Smluvní strany souhlasí, že tato smlouva může být zveřejněna na webových stránkách Statutárního města Liberec (www.liberec.cz), s výjimkou osobních údajů fyzických osob uvedených v této smlouvě.
3. Pokud dojde v průběhu platnosti této smlouvy u příjemce k přeměně nebo zrušení s likvidací, je příjemce povinen vrátit poskytovateli poměrnou část nevyčerpané dotace nejpozději 10 dní před tím, než dojde k přeměně nebo zrušení právnické osoby s likvidací. *To platí pro příjemce právnické osoby podle ust. § 10a odst. 5 písm. k) zákona o rozpočtových pravidlech.*
4. Doložka platnosti právního úkonu dle § 41 zákona č. 128/2000 Sb., o obcích, ve znění pozdějších právních předpisů: O poskytnutí dotace a uzavření veřejnoprávní smlouvy rozhodlo Zastupitelstvo města Liberec usnesením č. ze dne

V Liberci dne:

V Liberci dne:

Za poskytovatele

Za příjemce

.....
Ing. David Pastva
vedoucí odboru cestovního ruchu,
kultury a sportu

.....
Pavel Benc
předseda