



U S N E S E N Í
Z 9. ZASEDÁNÍ ZASTUPITELSTVA
MĚSTA LIBEREC,
KONANÉHO DNE 29. 10. 2015



USNESENÍ Č. 248/2015

Majetkoprávní operace – MO Liberec – Vratislavice nad Nisou

Zastupitelstvo města po projednání

s c h v a l u j e

I. Bezúplatný převod nemovitostí

bezúplatný převod p. p. č. 2571/1 a 2570/2 v k. ú. Vratislavice nad Nisou, včetně stavby – komunikace Na Skalce, do vlastnictví statutárního města Liberec, IČ 00262978, za podmínky, že vlastník (SML a Městský obvod Liberec – Vratislavice nad Nisou) nebude po dobu deseti let od uzavření smlouvy do této komunikace investovat

II. Odstoupení od kupní smlouvy

odstoupení od kupní smlouvy č. 6100/2010/8545, uzavřené dne 15. 11. 2010 s panem Borisem Schmitzem, v souladu s čl. 5.1 této smlouvy z důvodu prodlení p. Schmitze s úhradou splátek kupní ceny

a u k l á d á

Lukáši Pohankovi, starostovi městského obvodu, zajistit provedení všech úkonů spojených se schválenou majetkoprávní operací

T: 12/2015

USNESENÍ Č. 249/2015

Schválení dohody o snížení ceny ze systému centrálního zásobování tepelnou energií (dále jen SCZT) + schválení věcného záměru GreenNet

Stručný obsah: Obsahem materiálu je návrh SML a MVV Energie CZ na uzavření Dohody o společném postupu. Tato dohoda se týká budoucího vložení movitého i nemovitého majetku obou akcionářů do společnosti Teplárna Liberec, a.s. Tímto krokem by mělo dojít ke stabilizaci celého systému zásobování tepelnou energií díky snížení ceny za 1 GJ a to ve střednědobém horizontu.

Dále jde o Věcný záměr projektu GreenNet – řešení SCZT na území statutárního města Liberec – určený k dalšímu rozpracování (dále věcný záměr). Věcný záměr vytváří předpoklad k dopracování technických, finančních a projektových analýz a dokumentací. Projekt GreenNet má za cíl stabilizovat SCZT a učinit jej konkurenceschopným v dlouhodobém horizontu.

Zastupitelstvo města po projednání

s c h v a l u j e

1. dohodu o společném postupu mezi statutárním městem Liberec, společností ENERGIE Holding a.s., společností MVV Energie CZ a.s. a společností Teplárna Liberec, a.s. dle přílohy č. 1
2. věcný záměr projektu GreenNet – řešení systému centrálního zásobování teplem na území statutárního města Liberec, určeného k dalšímu rozpracování (dále jen „věcný záměr“) dle přílohy č. 2

u k l á d á

1. Tiboru Batthyánymu, primátorovi města, podepsat příslušné dokumenty
T: neprodleně
2. Tomáši Kyselovi, náměstkovi primátora,
 - a) zajistit zhotovení nezávislé studie, která prověří
 - a. předpokládané pozitivní i negativní dopady tzv. „nulové“ varianty modernizace teplárny a CZT, kdy by město nadále aktivně nepůsobilo směrem k zachování systému CZT, a to na obyvatele města a na rozpočet SML
 - b. předpokládané pozitivní i negativní dopady rozpadu systému CZT vlivem pokračujícího odpojování na obyvatele města a na rozpočet SML
 - c. možnosti ochrany odběratelů tepla ze systému CZT před cenami tepla a teplé vody významně převyšujícími ceny z jiných alternativních zdrojů
 - d. navrhne opatření v souvislosti s navrhovaným zrušením usnesení RM č. 591/08, nejdéle k 30. 6. 2017, kterým SML blokuje odpojování tím, že znemožňuje vést přípojky přes své pozemky a prověří případné negativní a pozitivní dopady tohoto kroku
 - b) předložit výsledky studie zastupitelstvu

T: do 30. 6. 2016

a d o p o r u č u j e

radě města zrušit usnesení RM č. 591/08, kterým SML blokuje odpojování tím, že znemožňuje vést přípojky přes své pozemky, nejdéle k 30. 6. 2017

USNESENÍ Č. 250/2015

Zahájení procesu vypsání veřejné zakázky – jednací řízení bez uveřejnění (JŘBÚ) na nákup tepelné energie

Stručný obsah: Statutární město Liberec má záměr vypsát veřejnou zakázku formou jednacího řízení bez uveřejnění (dále jen JŘBÚ) a to formou centralizovaného (hromadného) zadání pro objekty SML, včetně objektů užívaných příspěvkovými organizacemi a společnostmi města (50 objektů), napojených na systém centrálního zásobování tepelnou energií (dále jen SCZT). Součástí schválení vypsání JŘBÚ je smlouva o centralizovaném zadávání, předběžné oznámení a odůvodnění veřejné zakázky.

Zastupitelstvo města po projednání

s c h v a l u j e

Odůvodnění účelnosti veřejné zakázky „nákup tepelné energie pro objekty SML včetně objektů, které využívají příspěvkové organizace a společnosti města“ v souladu s § 156 odst. 1 písm. a) zákona č. 137/2006 Sb., o veřejných zakázkách, v platném znění, Odůvodněné účelnosti veřejné zakázky, dle níže uvedené Důvodové zprávy a přílohy č. 1

b e r e n a v ě d o m í

doplňující materiály k realizaci veřejné zakázky „nákup tepelné energie pro objekty SML včetně objektů, které využívají příspěvkové organizace a společnosti města“ a to:

Odůvodnění možnosti zadání veřejné zakázky (příloha č. 2)

Oznámení předběžných informací včetně Objednávky k uveřejnění (příloha č. 3)

a u k l á d á

Tiboru Batthyánymu, primátorovi města, zahájit nezbytné kroky k realizaci veřejné zakázky „nákup tepelné energie pro objekty SML včetně objektů, které využívají příspěvkové organizace a společnosti města“ formou tzv. jednacího řízení bez uveřejnění (JŘBÚ) na období 5 let

T: neprodleně

USNESENÍ Č. 251/2015

Majetkoprávní operace – záměr prodeje pozemků

Zastupitelstvo města po projednání

1. **schvaluje** záměr prodeje pozemku p. č.4445/2, k. ú. Liberec o výměře 12 m² formou výběrového řízení s předkupním právem vlastníka stavby na tomto pozemku minimálně za cenu 13.000,-Kč
2. **schvaluje** záměr prodeje části pozemku p. č.1429/327, k. ú. Rochlice u Liberce o výměře cca 23 m² formou výběrového řízení s právem přednosti vlastníka pozemků p. č.1429/372, 1429/374, k. ú. Rochlice za cenu nejvyšší nabídky, nejméně však za předpokládanou cenu cca 16.000,-Kč
3. **schvaluje** záměr prodeje pozemku p. č.127/5 (odděleného GP č. 441-59/2010 ze dne 17. 6. 2010 z pozemku p. č.127/1), k. ú. Ruprechtice o výměře 132 m² formou výběrového řízení za cenu nejvyšší nabídky, nejméně však za cenu 28.000,-Kč

a u k l á d á

Tomáši Kyselovi, náměstkovi primátora, zajistit provedení všech úkonů spojených se schválenými majetkoprávními operacemi

T: neprodleně

USNESENÍ Č. 252/2015

Majetkoprávní operace – prodej pozemků

Zastupitelstvo města po projednání

1. **schvaluje** prodej pozemku p. č. 5145/2, k. ú. Liberec o vým. 12 m², kupujícímu: ČEZ Distribuce, IČ: 247 29 035, se sídlem Děčín, Děčín IV-Podmokly, Teplická 874/8, PSČ 405 02, za kupní cenu 13.000,- Kč, splatnou před podpisem kupní smlouvy, termín podpisu kupní smlouvy do 90 dnů ode dne schválení majetkoprávní operace Zastupitelstvem města Liberec
2. **schvaluje** prodej pozemku p. č. 127/4 (odděleného z pozemku p. č.127/2 geometrickým plánem č. 1242-28/2015 ze dne 2. 7. 2015), k. ú. Dolní Hanychov, o vým. 10 m², kupujícím: Ivo Hanousek – podíl o velikosti 1/2 a Kateřina Hanousková – podíl o velikosti 1/2 za kupní cenu 7.000,-Kč splatnou před podpisem kupní smlouvy, termín podpisu kupní smlouvy do

45 dnů ode dne schválení majetkoprávní operace Zastupitelstvem města Liberec

3. **schvaluje** prodej pozemku p. č. 941/24, k. ú. Krásná Studánka u Liberce, o výměře 319 m², kupujícímu: Miroslav Kubíček, za kupní cenu 60.000,- Kč, splatnou před podpisem kupní smlouvy, termín podpisu kupní smlouvy do 45 dnů ode dne schválení majetkoprávní operace Zastupitelstvem města Liberec

a u k l á d á

Tomáši Kyselovi, náměstkovi primátora, zajistit provedení všech úkonů spojených se schválenými majetkoprávními operacemi

T: neprodleně

USNESENÍ Č. 253/2015

Majetkoprávní operace – výkup pozemků

Zastupitelstvo města po projednání

1. **schvaluje** výkup pozemku p. č. 2099/2 (vzniklého rozdělením pozemku p. č. 2099 dle geometrického plánu č. 2145-96/2015 ze dne 16. 7. 2015), k. ú. Starý Harcov, o výměře 18 m²
Prodávající manželé Josef Kronďák, Daniela Kronďáková, za kupní cenu 13.000,- Kč, splatnou nejpozději do 30 dnů od podpisu této kupní smlouvy
Kupující: statutární město Liberec, IČ:00262978, nám. Dr. E. Beneše čp. 1/1, Liberec 1
2. **schvaluje** výkup pozemků p. č. 170/3 (vzniklého oddělením z pozemku p. č. 170/2 dle geometrického plánu č. 272-96/2015 ze dne 16. 7. 2015), k. ú. Kunratice u Liberce, o vým. 3 m² a p. č. 173/3 (vzniklého oddělením z pozemku p. č. 173/2 dle geometrického plánu č. 272-96/2015), k. ú. Kunratice u Liberce, o výměře 1 m²
Prodávající S group holding, a. s., IČ: 27334121, se sídlem Dr. Milady Horákové 580/7, Liberec 4 - Perštýn, za kupní cenu 3.000,- Kč, splatnou nejpozději do 30 dnů od podpisu této kupní smlouvy
Kupující: statutární město Liberec, IČ:00262978, nám. Dr. E. Beneše čp. 1/1, Liberec 1
3. **schvaluje** výkup pozemku p. č. 598/1, k. ú. Horní Hanychov, o vým. 41 m²
Prodávající: Daniela Čmuhálková (podíl 1/5), Naděžda Dlouhá (podíl 1/5), Marie Havlíčková (podíl 1/5), Jaroslav Smetana (podíl 1/15), Jiří Smetana (podíl 1/5), Michal Smetana (podíl 2/15), za kupní cenu 36.000,- Kč, splatnou nejpozději do 30 dnů od podpisu této kupní smlouvy
Kupující: statutární město Liberec, IČ:00262978, nám. Dr. E. Beneše čp. 1/1, Liberec 1

a u k l á d á

Tomáši Kyselovi, náměstkovi primátora, zajistit provedení všech úkonů spojených se schválenými majetkoprávními operacemi

T: neprodleně

USNESENÍ Č. 254/2015

Majetkoprávní operace – výkup pozemku – změna usnesení

Stručný obsah: Na základě žádosti spoluvlastníků pozemku byl v minulosti schválen zastupitelstvem města výkup části pozemku, který po stavbě kruhového objezdu v ul. Dr. M. Horákové se stal součástí komunikace. Vzhledem k tomu, že se v průběhu vyřizování listin nutných pro vklad do katastru nemovitostí změnili vlastníci, je nutná změna usnesení.

Zastupitelstvo města po projednání

1. **ruší** usnesení Zastupitelstva města Liberec č. 160/2014 ze dne 26. 6. 2014
2. **schvaluje** výkup pozemku p. č. 1465/3 (vzniklého oddělením z pozemku p. č. 1465/1 dle geometrického plánu č. 4944-65/2013 ze dne 10. 10. 2013), k. ú. Liberec o celkové výměře 75 m², za celkovou kupní cenu ve výši 109.573,- Kč do vlastnictví statutárního města Liberec od prodávajících dle následující tabulky:

Vlastník	Podíl na pozemku	Kupní cena
manželé Libor Foltman a Marta Foltmanová	100/10000	1.096,- Kč
manželé Ing. David Hartman a Mgr. Pavlína Hartmanová	909/10000	9.960,- Kč
Aleš Hejl	687/10000	7.528,- Kč
Balogová Šárka	956/10000	10.475,- Kč
manželé Jiří Korec a Soňa Korecová	865/10000	9.478,- Kč
Jaroslav Nýdrle	4001/10000	43.840,- Kč
manželé Miloš Straka a Libuše Straková	183/2000	10.026,- Kč
Eva Stupková	151/2000	8.273,- Kč
Jiří Vaníček	812/10000	8.897,- Kč
		celkem 109.573,- Kč

a u k l á d á

Tomáši Kyselovi, náměstkovi primátora, zajistit provedení všech úkonů spojených se schválenou majetkoprávní operací

T: neprodleně

USNESENÍ Č. 255/2015

Majetkoprávní operace – změna usnesení – LOKALITA "Vesec u Liberce – K Sportovnímu areálu

Stručný obsah: Zastupitelstvem města dne 3. 9. 2015 byla schválena směna mezi vlastníky pozemků p. č. 1354/5,11,17,29,34, k. ú. Vesec u Liberce a pozemky ve vlastnictví statutárního města Liberec. Novým usnesením budou změněny podíly jednotlivých spoluvlastníků, a to

z důvodu, že během schvalovacího procesu v orgánech města došlo na pozemcích ke změně podílů. Jeden ze spoluvlastníků, Josef Jareš, byl ostatními vyplacen a vymazán z listin v katastru nemovitostí, a to z důvodu hrozících exekucí. Na toto jsme nebyli zplnomocněným zástupcem upozorněni.

Zastupitelstvo města po projednání

z r u š u j e

usnesení č. 198/2015, bod 2, zastupitelstva města dne 3. 9. 2015

s c h v a l u j e

směnu pozemků p. č. 1354/5, 1354/11, 1354/17, 1354/29, 1354/34, vše v k. ú. Vesec u Liberce, o vým. celkem 613 m², ve spoluvlastnictví: Brzáková Iva – podíl 5/96, Jareš Bohuslav – podíl 5/96, Jareš Pavel – podíl 1/96, Jarešová Eva – podíl 1/12, Stejskalová Anna – podíl 69/96, Martínek Milan – podíl 1/12 nemovitostí

za pozemky p. č. 1356/2, 1356/3, 1356/5, 1356/6, 1356/7, 1356/8, 1356/9, vše v k. ú. Vesec u Liberce (vzniklé oddělením z pozemku 1356 dle geometrického plánu č. 2094-1/2015 ze dne 19. 1. 2015), k. ú. Vesec u Liberce, o vým. celkem 574 m², ve vlastnictví STATUTÁRNÍ MĚSTO LIBEREC, nám. Dr. E. Beneše 1, Liberec 1, IČ: 00262978. Bez doplatku.

a u k l á d á

Tomáši Kyselovi, náměstkovi primátora, zajistit provedení všech úkonů spojených se schválenou majetkoprávní operací

T: neprodleně

USNESENÍ Č. 256/2015

Zápis z kontroly č. 1 „Kontrola plnění usnesení Rady města Liberec za II. pololetí rok 2014“

Stručný obsah: Kontrolní výbor předkládá ke schválení zápis z provedené kontroly, jejímž tématem bylo plnění usnesení Rady města Liberec ve II. pololetí roku 2014. V závěru zápisu výbor doporučuje zabývat se vybranými usneseními, která nebyla ke dni projednání zápisu v kontrolním výboru splněna, a dále vytvořit jednoduchý informační systém pro zastupitele k průběžnému sledování plnění usnesení rady města.

Zastupitelstvo města po projednání

s c h v a l u j e

příložený zápis z provedené kontrolní akce č. 1 „Kontrola plnění usnesení Rady města Liberec za II. pololetí rok 2014“

a u k l á d á

Tiboru Batthyánymu, primátorovi města, zabývat se závěry zápisu a vyřešit oba doporučující body

T: ihned

USNESENÍ Č. 257/2015

Delegace zástupce obce na mimořádnou valnou hromadu Krajská nemocnice Liberec, a.s.

Stručný obsah: Statutární město Liberec obdrželo pozvánku na jednání Mimořádné valné hromady společnosti KNL a.s., která se bude konat 13. 11. 2015 od 11:00 hod. v sídle notářky JUDr. Marcely Fianové.

Zastupitelstvo města po projednání

b e r e n a v ě d o m í

pozvánku na mimořádnou valnou hromadu společnosti Krajská nemocnice Liberec, a.s., IČ 27283933, se sídlem Liberec I – Staré město, Husova 10, PSČ 46063, která se koná dne 13. 11. 2015 v 11:00 hod. v sídle notářky JUDr. Marcely Fianové na adrese v Liberci IV, Revoluční 123/17

a d e l e g u j e

v souladu s ustanovením § 84 odst. 2 písm. f) zákona o obcích jako zástupce statutárního města Liberec na tuto mimořádnou valnou hromadu společnosti Krajská nemocnice Liberec, a.s. pana Tibora Batthyányho, primátora města

USNESENÍ Č. 258/2015

Delegace zástupce obce na valnou hromadu spol. ČSAD Liberec, a. s.

Stručný obsah: Společnost ČSAD Liberec, a. s., ve které je město společníkem, zaslala pozvánku na konání řádné valné hromady společnosti, která se koná dne 20. 11. 2015 od 10,00 hodin v areálu společnosti FinReal a. s. České mládeže 594/33, Liberec 6. Je navrženo delegovat na tuto valnou hromadu pana Tomáše Kyselu.

Zastupitelstvo města po projednání

b e r e n a v ě d o m í

pozvánku na řádnou valnou hromadu společnosti ČSAD Liberec, a. s., se sídlem České mládeže 594/33, Liberec 6, IČ 25045504, která se koná dne 20. 11. 2015 od 10,00 hodin v sídle společnosti FinReal Liberec, a. s., České mládeže 594/33, Liberec 6

a d e l e g u j e

v souladu s ust. §84 odst. 2 písm. f) zákona o obcích jako zástupce statutárního města Liberec na tuto valnou hromadu společnosti ČSAD Liberec, a. s., pana Tomáše Kyselu, náměstka primátora pro technickou správu majetku města

USNESENÍ Č. 259/2015

Delegace zástupce obce na valnou hromadu společnosti .A.S.A. Liberec s.r.o.

Stručný obsah: Spol. .A.S.A Liberec s.r.o. , ve které je město společníkem, zaslala pozvánku na konání řádné valné hromady společnosti, která se koná dne 23.11.2015 od 11,00 hod na adrese rest. Domov, Ještědská 149, Liberec. Je navrženo delegovat na tuto valnou hromadu pana Tomáše Kyselu.

Zastupitelstvo města po projednání

b e r e n a v ě d o m í

pozvánku na řádnou valnou hromadu společnosti .A.S.A. Liberec s.r.o., se sídlem Mydlářská 105/10, Liberec, IČ 63146746, která se bude konat dne 23.11.2015 v 11,00 hodin na adrese restaurace Domov, Ještědská 149, Liberec, včetně návrhu usnesení valné hromady

d e l e g u j e

v souladu s ust. § 84 odst. 2 písm. f) zákona o obcích jako zástupce statutárního města Liberec na tuto valnou hromadu společnosti .A.S.A. Liberec s.r.o. Ing. Karolínu Hrbkovou, náměstkyni primátora pro územní plánování, veřejnou zeleň a životní prostředí

USNESENÍ Č. 260/2015

Návrh rozpočtového opatření č. 7B) statutárního města Liberec na rok 2015

Stručný obsah: Rozpočtovým opatřením se navyšují celkové příjmy o 29 407 484 Kč a výdaje o 52 089 181,- Kč. U příjmů se jedná o zapojení vratek z finančního vypořádání ze závěrečného účtu 2014 hospodářských výsledků příspěvkových organizací ve výši 8 600 512 Kč, narovnání skutečných příjmů z podílu na zisku ve výši 3 457 765 Kč a zvýšených přijatých úroků z dluhopisu, ke kterému došlo vlivem rozšíření směnečného programu ve výši 17 328 671. Na druhé straně ve výdajích je částka 25 593 616 Kč jako zvýšený úrokový výdaj z rozšířeného směnečného programu. Ve výdajích je dále promítnuto finanční vypořádání ze závěrečného účtu roku 2014, které znamená posílení běžné rezervy o 25 623 034 Kč. Navýšení rezervy bylo umožněno snížením částky ve financování ve výši 22 681 697 Kč. Tato částka znamená, že SML díky lepšímu hospodářskému výsledku za rok 2014 nemuselo v letošním rozpočtu použít finanční prostředky na původně plánovanou splátku KTK, ale peníze se mohou použít na zvýšení rezervy. Celkově se tímto rozpočtovým opatřením zvyšuje rezerva o částku 25 623 034 Kč.

Zastupitelstvo města po projednání

s c h v a l u j e

rozpočtové opatření č. 7B) statutárního města Liberec na rok 2015 dle příloh

a u k l á d á

Mgr. Janu Korytářovi, náměstkovi primátora, aktualizovat stávající rozpočet statutárního města Liberec na rok 2015 v souladu s přijatým usnesením

T: neprodleně

USNESENÍ Č. 261/2015

Návrh rozpočtového opatření č. 7C) statutárního města Liberec na rok 2015

Stručný obsah: Tímto rozpočtovým opatřením se navyšují celkové příjmy o 3 820 992 Kč, výdaje o 1 620 674 Kč a financování se snižuje o 2 200 318 Kč. U příjmů jde zejména o přijaté pojistné náhrady, odvod z odpisů ZOO, příjmy z parkovacího systému, příspěvek KÚ na provozní ztrátu a další. Výdaje ve výši 1 620 674 Kč jsou kryty příjmy a financováním. Další výdaje ve výši 20 004 726 Kč – nově zařazené či navýšené – jsou kryty použitím běžné rezervy. V těchto navýšených výdajích krytých z rezervy jsou nejzásadnější následující položky: DPMLJ

(10 000 000 Kč), výkup pozemku (4 393 456 Kč), MŠ, ZŠ energie (1 600 000 Kč), ZOO příspěvek na odpisy, odbor informatiky IOP (2 884 981 Kč). Ve financování je sníženo čerpání revolvingového úvěru KB – IOP09 Otevřené město o 2 230 935 Kč. Tímto rozpočtovým opatřením se snižuje rezerva o 20 004 726 Kč a celková rezerva po provedených rozpočtových opatřeních 7 A, B, C je 27 148 497 Kč.

Zastupitelstvo města po projednání

s c h v a l u j e

rozpočtové opatření č. 7C) statutárního města Liberec na rok 2015 dle příloh

a u k l á d á

Mgr. Janu Korytářovi, náměstkovi primátora, aktualizovat stávající rozpočet statutárního města Liberec na rok 2015 v souladu s přijatým usnesením

T: neprodleně

USNESENÍ Č. 262/2015

Dodatek č. 5 ke Smlouvě o poskytnutí dotace k projektu „Administrativní zajištění a řízení tematického IPRM“

Stručný obsah: Dodatek č. 5 zohledňuje posunutí termínu ukončení realizace projektu do 31.12.2015 z důvodu ukončení dílčích projektů IPRM po 30. 11. 2015, kdy byl stanoven původní termín pro ukončení projektu.

Zastupitelstvo města po projednání

s c h v a l u j e

uzavření Dodatku č. 5 ke Smlouvě o poskytnutí dotace k projektu „Administrativní zajištění a řízení tematického IPRM“ dle přílohy č. 1

a u k l á d á

Mgr. Janu Korytářovi, náměstkovi primátora, zajistit podpis příslušného dodatku dotační smlouvy

T: 11/2015

USNESENÍ Č. 263/2015

Dodatek č. 10 ke Smlouvě o alokaci prostředků na Integrovaný plán rozvoje města Liberec – zóna „Lidové sady“

Stručný obsah: Dodatek č. 10 Smlouvy o alokaci prostředků reflektuje aktualizaci hodnot monitorovacích indikátorů Integrovaného plánu rozvoje města Liberec - zóna „Lidové sady“, které byly reálně naplněny dílčími projekty zapojenými do implementace integrovaného plánu.

Zastupitelstvo města po projednání

s c h v a l u j e

uzavření Dodatku č. 10 ke Smlouvě o alokaci prostředků na Integrovaný plán rozvoje města Liberec – zóna „Lidové sady“ dle přílohy č. 1

a u k l á d á

Mgr. Janu Korytářovi, náměstkovi primátora, zajistit podpis příslušného dodatku dotační smlouvy

T: 11/2015

USNESENÍ Č. 264/2015

Změna manažera Integrovaného plánu rozvoje města Liberec – Regenerace sídliště Rochlice

Stručný obsah: Vzhledem k ukončení pracovního poměru manažera Integrovaného plánu rozvoje města Liberec – Regenerace sídliště Rochlice, je nutné zajistit zabezpečení agendy.

Zastupitelstvo města po projednání

o d v o l á v á

Ing. Martina Čecha z funkce:

- a) manažera Integrovaného plánu rozvoje města Liberec – Regenerace sídliště Rochlice
- b) člena Řídicího výboru Integrovaného plánu rozvoje města Liberec – Regenerace sídliště Rochlice bez hlasovacího práva

j m e n u j e

1. Ing. Hanu Vávrovou do funkce:
 - a) manažera Integrovaného plánu rozvoje města Liberec – Regenerace sídliště Rochlice
 - b) člena Řídicího výboru Integrovaného plánu rozvoje města Liberec – Regenerace sídliště Rochlice bez hlasovacího práva
2. Ing. Jiřího Horáka do funkce zástupce manažera Integrovaného plánu rozvoje města Liberec – Regenerace sídliště Rochlice k zastupování manažera v době jeho nepřítomnosti

a u k l á d á

Mgr. Janu Korytářovi, náměstkovi primátora, zajistit odvolání a jmenování manažerů a zástupce manažera Integrovaného plánu rozvoje města Liberec – Regenerace sídliště Rochlice v souladu s přijatým usnesením

T: neprodleně

USNESENÍ Č. 265/2015

Jmenování nových členů do Řídicího výboru IPRÚ Liberec – Jablonec nad Nisou

Stručný obsah: Vzhledem k rozšíření počtu členů Řídicího výboru IPRÚ Liberec – Jablonec nad Nisou jsou předkládány ke schválení nominace jednotlivých dotčených subjektů.

Zastupitelstvo města po projednání

b e r e n a v ě d o m í

rezignaci Ing. Ivy Hübnerové z Krajské hospodářské komory Liberec, členky Řídicího výboru IPRÚ Liberec – Jablonec nad Nisou

j m e n u j e

1. pana Ludvíka Lavičku, provozně technického ředitele Dopravního podniku měst Liberec a Jablonce n. N. do funkce člena Řídicího výboru Integrovaného plánu rozvoje území Liberec – Jablonec nad Nisou, jako zástupce Dopravního podniku měst Liberec-Jablonec n. N., a.s.

2. Ing. Lubomíra Záleského, vedoucího oddělení trhu práce Úřadu práce Liberec, do funkce člena Řídícího výboru Integrovaného plánu rozvoje území Liberec – Jablonec nad Nisou, jako zástupce Úřadu práce Liberec
3. Ing. Jaroslava Koptu, místopředsedu představenstva Krajské hospodářské komory Liberec, do funkce člena Řídícího výboru Integrovaného plánu rozvoje území Liberec – Jablonec nad Nisou, jako zástupce Krajské hospodářské komory Liberec

a u k l á d á

Mgr. Janu Korytářovi, náměstkovi primátora, zajistit jmenování nových členů v souladu s přijatým usnesením.

T: neprodleně

USNESENÍ Č. 266/2015

Kupní smlouva na výkup nemovitostí – areál fotbalového stadionu – od TJ Sokol Doubí o.s.

Stručný obsah: V návaznosti na schválení výkupu nemovitostí usnesením č. 229/2015 z 8. zasedání zastupitelstva města z 24. 9. 2015 je předkládáno ke schválení znění kupní smlouvy.

Zastupitelstvo města po projednání

s c h v a l u j e

na základě usnesení zastupitelstva města ze dne 24.9.2014 č. 229/2015 znění kupní smlouvy, dle přílohy č. 1, na výkup nemovitostí od Tělovýchovné jednoty Sokol Doubí o.s, se sídlem Mařanova 811, Liberec XXV – Vesec, 463 12 Liberec, IČ 46744592, zapsané na listu vlastnictví č. 2208 pro katastrální území Vesec u Liberce, obec Liberec, do vlastnictví statutárního města Liberec

a u k l á d á

Mgr. Janu Korytářovi, náměstkovi primátora, zajistit uzavření a podpis kupní smlouvy

T: 11/2015

USNESENÍ Č. 267/2015

Návrh členství statutárního města Liberec v nevládní neziskové organizaci CIVINET Česká a Slovenská republika, z.s.

Stručný obsah: Členstvím v nevládní neziskové organizaci „CIVINET Česká a Slovenská republika, z.s.“ získá statutární město Liberec možnost pravidelného informování o akcích, novinkách a zkušenostech v oblasti udržitelné městské mobility z měst z celé EU a dále přístup k finančním fondům a další podpoře z programu CIVITAS. Členství přinese možnost podpory při přípravě Plánu udržitelné mobility.

Zastupitelstvo města po projednání

s c h v a l u j e

podání žádosti o členství statutárního města Liberec v nevládní neziskové organizaci CIVINET Česká a Slovenská republika, z. s., IČ 03519996, se sídlem Líšeňská 2657/33a, Líšeň, 636 00 Brno

s o u h l a s í

se zněním základních dokumentů CIVINET Česká a Slovenská republika, z.s., dle příloh, tj. stanovy, deklaráce zájmu o členství a přihláška do CIVINET

p o v ě ř u j e

zastupováním statutárního města Liberec na všech valných hromadách a jednáních spolku CIVINET Česká a Slovenská republika, z.s. a podpisem příslušných dokumentů náměstka primátora Mgr. Jana Korytáře

a u k l á d á

Mgr. Janu Korytářovi, náměstkovi primátora, podat žádost o členství statutárního města Liberec v nevládní neziskové organizaci CIVINET Česká a Slovenská republika, z. s., IČ 03519996, se sídlem Líšeňská 2657/33a, Líšeň, 636 00 Brno

T: 11/2015

USNESENÍ Č. 268/2015

Darovací smlouva – výstavba technické a dopravní infrastruktury Horská – Slunný palouk

Stručný obsah: Zastupitelstvu města je předkládána darovací smlouva, kdy statutární město Liberec získá dar v hodnotě 4 458 711,- Kč v souladu s uzavřenou plánovací smlouvou. Jedná se o výstavbu technické a dopravní infrastruktury v lokalitě Horská - Slunný palouk na pozemku parc. č. 2069/3 o výměře 1950 m² ve vlastnictví statutárního města Liberec v k. ú. Ruprechtice.

Zastupitelstvo města po projednání

s c h v a l u j e

přijetí daru komunikace a veřejného osvětlení vybudovaného na pozemku p. č. 2069/3 v k. ú. Ruprechtice, obec Liberec od Ing. Ivo Barka a Jaroslavy Barkové, Ing. Ladislava Jenčeka, Petra Salaby, Ing. Jaroslava Balatky a Ing. Zuzany Balatkové, dle přílohy č. 2

a u k l á d á

Tomáši Kyselovi, náměstkovi primátora, zajistit oboustranný podpis darovací smlouvy

T: 10/2015

USNESENÍ Č. 269/2015

Vydání 71. A změny územního plánu města Liberec

Stručný obsah: 71. A změna územního plánu města Liberec obsahuje podnět č. 71/8, který se týká vymezení nové přístupové komunikace do kamenolomu napojením na ulici Horskou v k. ú. Ruprechtice. Navrhované řešení vyloučení průjezd těžkých nákladních automobilů v obytné části. Na plochu nově navržené komunikace navazuje plocha vodojemu. Jde o zpřesnění vymezení plochy oproti územnímu plánu. Zpřesněným vymezením komunikace a plochy technické infrastruktury je dosaženo koordinace v umístění těchto staveb.

Zastupitelstvo města po projednání

s c h v a l u j e

předložený návrh opatření obecné povahy, kterým se vydává 71. A změna územního plánu města

Liberec ve znění přílohy tohoto usnesení, která je jeho nedílnou součástí

v y d á v á

71. A změnu územního plánu města Liberec ve znění předloženého návrhu

a u k l á d á

Ing. Karolíně Hrbkové, náměstkyni primátora,

1. aby zajistila oznámení o vydání 71. A změny územního plánu města Liberec ve smyslu § 173 zákona č. 500/2004 Sb., správního řádu, v platném znění
2. aby zajistila činnost pořizovatele, dané zákonem č. 183/2006 Sb., o územním plánování a stavebním řádu, po nabytí účinnosti vydané změny

T: neprodleně

USNESENÍ Č. 270/2015

Zadání 82. změny územního plánu města Liberec – prověření vymezení ploch veřejné zeleně

Stručný obsah: 82. změna územního plánu města Liberec má prověřit možnou změnu funkčních ploch za účelem jejich zařazení mezi plochy veřejné zeleně. Plochy, které budou 82. změnou změněny na plochy veřejné zeleně a jsou ve vlastnictví ČR – Pozemkového úřadu bude moci SML získat bezúplatně.

Zastupitelstvo města po projednání

s c h v a l u j e

zadání 82. změny územního plánu města Liberec, dle přílohy

a u k l á d á

Ing. Karolíně Hrbkové, náměstkyni primátora, zajistit následné kroky v procesu pořizování 82. změny územního plánu města Liberec

T: neprodleně

USNESENÍ Č. 271/2015

Návrh k pořízení 85. změny územního plánu města Liberec – podnět č. 85/1, 85/2, 58/3, 85/4

Stručný obsah: Podnět č. 85/1 a 85/3 obsahuje požadavek změny plochy urbanizované zeleně – ostatní městská zeleň na plochu bydlení. Podnět č. 85/2 obsahuje požadavek změny plochy zahrádek a chatových osad – zahrádkové osady a kolonie na plochy bydlení. Podnět č. 85/4 obsahuje požadavek změny plochy urbanizované zeleně – zeleň rekreační, plochy veřejné vybavenosti – obchodní zařízení a služby, plochy komunikace na plochy smíšených aktivit.

Zastupitelstvo města po projednání

z a m í t á

návrh k pořízení 85. změny územního plánu města Liberec – podněty č. 85/1, 85/2, 85/3, 85/4 dle přílohy

a u k l á d á

Ing. Karolíně Hrbkové, náměstkyni primátora, zajistit písemné informování žadatele o výsledku jednání zastupitelstva

T: neprodleně

USNESENÍ Č. 272/2015

Podnět k pořízení strategické změny územního plánu města Liberec – 87. změna územního plánu města Liberec - tramvajová trať do Rochlice

Stručný obsah: 87. změna ÚPML prověří vedení tramvajové trasy do Rochlice přes ulici Dr. M. Horákové, okolo "teplárny". Dále 87. změna vyřeší vedení tramvajové trati přes sídliště Rochlice a rovněž tato změna vymezí plochu pro точку této trati. Schválením 87. změny územního plánu města Liberec se otvírá možnost financování stavby z IPRÚ.

Zastupitelstvo města po projednání

s c h v a l u j e

podnět k pořízení strategické změny – 87. změna územního plánu města Liberec, dle důvodové zprávy

a u k l á d á

Ing. Karolíně Hrbkové, náměstkyni primátora, zajistit další nezbytné kroky v procesu pořízení strategické změny – 87. změna územního plánu města Liberec

T: neprodleně

USNESENÍ Č. 273/2015

Návrh na udělení čestného občanství města v letech 2015 a 2016 a medaile města v roce 2016

Stručný obsah: Návrh na udělení čestného občanství města za léta 2015 a 2016 a medaile města za rok 2016 význačným osobnostem veřejného života. Komise pro kulturu a cestovní ruch doporučila na svém červnovém zasedání návrh Prof. Dr. Ing. Zdeňka Kůse, rektora Technické univerzity v Liberci, udělit čestné občanství města (in memoriam) za rok 2015 pedagogu a vědci Prof. Ing. Zdeňku Kovářovi, CSc. a na svém zářijovém zasedání návrh náměstka primátora Ivana Langra udělit čestné občanství města za rok 2016 výtvarníku a sochaři Prof. Dr. h. c. Marku Lüpertzovi a medaili města za rok 2016 bývalému řediteli Zoologické zahrady Liberec RNDr. Josefu Janečkovi.

Zastupitelstvo města po projednání

s c h v a l u j e

1. návrh Prof. Dr. Ing. Zdeňka Kůse, rektora Technické univerzity v Liberci, na udělení Čestného občanství města Liberce dle § 84, odst. 2) písm. s) zákona č. 128/2000 Sb., o obcích, v platném znění Prof. Ing. Zdeňku Kovářovi, CSc. jako čestné ocenění (in memoriam) za mimořádné zásluhy o rozvoj města
2. návrh PhDr. Mgr. Ivana Langra, náměstka primátora, na udělení Čestného občanství města Liberce dle § 84, odst. 2) písm. s) zákona č. 128/2000 Sb., o obcích, v platném znění Prof. Dr. h. c. Marku Lüpertzovi jako čestné ocenění za mimořádné zásluhy o rozvoj

mezinárodních vztahů

3. návrh PhDr. Mgr. Ivana Langra, náměstka primátora, na udělení Medaile města Liberec dle § 84, odst. 2) písm. s) zákona č. 128/2000 Sb., o obcích, v platném znění RNDr. Josefu Janečkovi jako ocenění za občanské zásluhy

a u k l á d á

Tiboru Batthyánymu, primátorovi města

1. udělit Čestné občanství města Liberec Prof. Ing. Zdeňku Kovářovi, CSc. in memoriam v roce 2015

T: 2015

2. udělit Čestné občanství města Liberec Prof. Dr. h. c. Marku Lüpertzovi u příležitosti jeho nadcházejících 75. narozenin v roce 2016

T: 2016

3. udělit Medaili města Liberec RNDr. Josefu Janečkovi u příležitosti jeho nadcházejících 80. narozenin v roce 2016

T: 2016

USNESENÍ Č. 274/2015

Návrh na uzavření dohody o splátkách se lhůtou splatnosti nad 18 měsíců

Stručný obsah: Paní Olga Balánová podala žádost o schválení splátkového kalendáře se splatností delší než 18 měsíců. Dluh, který chce splácet, vznikl z užívání bytu zvláštního určení. Měsíční splátku dlužnice žádá ve výši 1 500 Kč. S ohledem na výši dlužné částky by splácení bylo rozloženo na dobu 116 měsíců.

Zastupitelstvo města po projednání

s c h v a l u j e

uzavření dohody o splátkách na částku 173 749 Kč se lhůtou splatnosti 116 měsíců s paní Olgou Balánovou

a u k l á d á

PhDr. Ivanu Langrovi, náměstkovi primátora, zajistit uzavření dohody o splátkách na částku 173 749 Kč se lhůtou splatnosti 116 měsíců s paní Olgou Balánovou

T: neprodleně

USNESENÍ Č. 275/2015

Poskytnutí dotace pro obecně prospěšnou společnost Hospicová péče sv. Zdislavy ve výši 246.250,- Kč

Stručný obsah: Hospicová péče sv. Zdislavy, o.p.s. podala žádost o finanční příspěvek ve výši 246.250,- Kč za účelem nákupu investičního a režijního materiálu pro lůžkový hospic v budově č. p. 407 a 321 v ul. U Sirotčince.

Zastupitelstvo města po projednání

s c h v a l u j e

1. poskytnutí dotace ve výši 246.250,- Kč obecně prospěšné společnosti Hospicová péče sv. Zdislavy, o.p.s., se sídlem Horská 1219, 460 14 Liberec, IČ: 28700210, na nákup dlouhodobého majetku a režijního materiálu za účelem vybavení lůžkového hospice
2. uzavření veřejnoprávní smlouvy o poskytnutí dotace z rozpočtu statutárního města Liberec s Hospicovou péčí sv. Zdislavy, o.p.s., se sídlem Horská 1219, 460 14 Liberec, IČ: 28700210, dle přílohy č. 2

a u k l á d á

PhDr. Ivanu Langrovi, náměstkovi primátora, zajistit uzavření veřejnoprávní smlouvy o poskytnutí dotace z rozpočtu statutárního města Liberec s Hospicovou péčí sv. Zdislavy, o.p.s., se sídlem Horská 1219, 460 14 Liberec, IČ: 28700210, dle přílohy č. 2

T: 11/2015

USNESENÍ Č. 276/2015

Změny v personálním obsazení výboru pro školství, výchovu a vzdělávání

Stručný obsah: Na základě rezignace Mgr. Anny Riedlové, členky výboru pro školství, výchovu a vzdělávání, je na uvolněné místo navrhována Mgr. Petra Gabarová. Nadále tak zůstane výbor třináctičlenný.

Zastupitelstvo města po projednání

b e r e n a v ě d o m í

odstoupení Mgr. Anny Riedlové z funkce členky výboru pro školství, výchovu a vzdělávání

v o l í

Mgr. Petru Gabarovou do funkce členky výboru pro školství, výchovu a vzdělávání

a u k l á d á

Ing. Jindřichu Fadrhoncovi, tajemníkovi MML, zajistit jmenování nové členky výboru

T: neprodleně

USNESENÍ Č. 277/2015

Změna statutu a názvu výboru pro školství, výchovu a vzdělávání

Stručný obsah: Otázka školství je v pojmu vzdělávání obsažena. Ze vzdělávacího procesu pak nelze oddělit jeho výchovné působení. Pojem vzdělávání lze tedy považovat pro potřeby identifikace výboru za pojem obsahující i zbylé pojmy v původním názvu, proto je navrhován nový název – výbor pro vzdělávání. Zároveň dochází ke spojení statutu a jednacího řádu v jeden dokument, k sjednocení (nastavení) principu ustavení místopředsedy výboru a sjednocení (nastavení) principů jednání.

Zastupitelstvo města po projednání

s c h v a l u j e

1. změnu názvu výboru pro školství, výchovu a vzdělávání na výbor pro vzdělávání
2. změnu statutu výboru dle přílohy

a u k l á d á

Ing. Jindřichu Fadrhoncovi, tajemníkovi MML, zajistit úkony související se změnou názvu a statutu výboru

T: neprodleně

USNESENÍ Č. 278/2015

Návrh správní rady Fondu zdraví statutárního města Liberec na přidělení dotace z Fondu zdraví statutárního města Liberec v rámci II. výzvy roku 2015

Stručný obsah: V rámci II. výzvy roku 2015 předkládá správní rada Fondu zdraví statutárního města Liberec Radě a Zastupitelstvu města Liberec návrh na přidělení dotace z fondu zdraví organizaci Děčko Liberec z.s. ve výši 60.000,- Kč.

Zastupitelstvo města po projednání

s c h v a l u j e

1. poskytnutí dotace dle „Návrhu správní rady Fondu zdraví statutárního města Liberec na přidělení dotace z Fondu zdraví statutárního města Liberec v rámci II. výzvy roku 2015“ organizaci Děčko Liberec z.s. ve výši 60.000,- Kč s účelem čerpání uvedeným v příloze č. 1
2. uzavření veřejnoprávní smlouvy o poskytnutí dotace z Fondu zdraví statutárního města Liberec s organizací Děčko Liberec z.s., podle Zastupitelstvem města Liberec schválené vzorové veřejnoprávní smlouvy o poskytnutí dotace

a u k l á d á

PhDr. Ivanu Langrovi, náměstkovi primátora,

1. zajistit písemné seznámení žadatele s usnesením Zastupitelstva města Liberec

T: neprodleně

2. zajistit uzavření veřejnoprávní smlouvy o poskytnutí dotace z Fondu zdraví statutárního města Liberec a proplacení schválené dotace na základě uzavřené smlouvy mezi statutárním městem Liberec a žadatelem

T: 11/2015

USNESENÍ Č. 279/2015

Návrh správní rady Sportovního fondu na přidělení dotace ze Sportovního fondu statutárního města Liberec na ostatní (další) podporu sportu PSK oddílu ledního hokeje Liberec

Stručný obsah: Na základě statutu Sportovního fondu statutárního města Liberec s účinností od 1. 6. 2014 předkládá správní rada Sportovního fondu návrh na přidělení dotace na ostatní (další) podporu sportu.

Zastupitelstvo města po projednání

s c h v a l u j e

1. poskytnutí dotace dle Návrhu správní rady Sportovního fondu statutárního města Liberec na

přidělení dotace ze Sportovního fondu statutárního města Liberec ve výši 50. 000,- Kč žadateli PSK oddíl ledního hokeje Liberec, Neklanova 800/13, 460 14 Liberec 14, IČ: 26651483 na akci „Policejní a hasičské světové hry“ a je účelově vázána na technické zajištění akce (letenky, ubytování, pronájem vozidel, přeprava hokejové výstroje, oblečení, pojištění) – příloha č. 1

2. uzavření veřejnoprávní smlouvy o poskytnutí dotace ze Sportovního fondu statutárního města Liberec dle přílohy č. 4

a u k l á d á

Tiboru Batthyánymu, primátorovi města, zajistit uzavření veřejnoprávní smlouvy a proplacení schválené dotace

T: 11/2015

USNESENÍ Č. 280/2015

Návrh správní rady Sportovního fondu na nepřidělení dotace ze Sportovního fondu statutárního města Liberec na ostatní (další) podporu sportu Petře Hynčicové

Stručný obsah: Na základě statutu Sportovního fondu statutárního města Liberec s účinností od 1. 6. 2014 předkládá správní rada Sportovního fondu návrh na přidělení dotace na ostatní (další) podporu sportu.

Zastupitelstvo města po projednání

s c h v a l u j e

neposkytnutí dotace dle Návrhu správní rady Sportovního fondu statutárního města Liberec žadateli Petře Hynčicové, na přípravu sportovkyně na MS v běhu na lyžích do 23 let (příloha č. 1)

a u k l á d á

Tiboru Batthyánymu, primátorovi města, zajistit písemné seznámení žadatele s usnesením

T: 11/2015

USNESENÍ Č. 281/2015

Návrh správní rady Sportovního fondu na nepřidělení dotace ze Sportovního fondu statutárního města Liberec na ostatní (další) podporu sportu spolku Sport Aerobic Liberec o.s.

Stručný obsah: Na základě statutu Sportovního fondu statutárního města Liberec s účinností od 1. 6. 2014 předkládá správní rada Sportovního fondu návrh na přidělení dotace na ostatní (další) podporu sportu.

Zastupitelstvo města po projednání

s c h v a l u j e

1. poskytnutí dotace dle Návrhu správní rady Sportovního fondu statutárního města Liberec na přidělení dotace ze Sportovního fondu statutárního města Liberec ve výši 50. 000,- Kč žadateli Sport Aerobic Liberec o.s., se sídlem Nezvalova 872/22, Liberec 15, 460 15,

IČ: 66112052 na Mezinárodní Mistrovství České republiky v gymnastickém, dance, step a team aerobiku (příloha č. 1)

2. uzavření veřejnoprávní smlouvy o poskytnutí dotace ze Sportovního fondu statutárního města Liberec dle přílohy č. 4

a u k l á d á

Tiboru Batthyánymu, primátorovi města, zajistit uzavření veřejnoprávní smlouvy a proplacení schválené dotace

T: 11/2015

USNESENÍ Č. 282/2015

Návrh správní rady Sportovního fondu na přidělení dotace ze Sportovního fondu statutárního města Liberec na ostatní (další) podporu sportu Sdružení hasičů Čech, Moravy a Slezska, Sboru dobrovolných hasičů Růžodol

Stručný obsah: Na základě statutu Sportovního fondu statutárního města Liberec s účinností od 1. 6. 2014 předkládá správní rada Sportovního fondu návrh na přidělení dotace na ostatní (další) podporu sportu.

Zastupitelstvo města po projednání

s c h v a l u j e

1. poskytnutí dotace dle Návrhu správní rady Sportovního fondu statutárního města Liberec na přidělení dotace ze Sportovního fondu statutárního města Liberec ve výši 15. 000,- Kč žadateli Sdružení hasičů Čech, Moravy a Slezska, Sbor dobrovolných hasičů Růžodol, se sídlem Jánošíkova 226/2, Liberec 11, IČ 64039234, na zajištění akce „Memoriál záchranářů z Manhattanu“ dne 12. 9. 2015 a je účelově vázána na technické zajištění akce (zdravotnický dozor v režimu RZP – rychlá zdravotní pomoc, plnění tlakových lahví, ozvučení prostoru, zadýmování 18. – 21. patra Krajského úřadu, zapůjčení laserové střelnice) – příloha č. 1
2. uzavření veřejnoprávní smlouvy o poskytnutí dotace ze Sportovního fondu statutárního města Liberec dle přílohy č. 4

a u k l á d á

Tiboru Batthyánymu, primátorovi města, zajistit uzavření veřejnoprávní smlouvy a proplacení schválené dotace

T: 11/2015

USNESENÍ Č. 283/2015

Návrh správní rady Sportovního fondu na přidělení dotace ze Sportovního fondu statutárního města Liberec na ostatní (další) podporu sportu Volejbalovému klubu Dukla Liberec

Stručný obsah: Na základě statutu Sportovního fondu statutárního města Liberec s účinností od 1. 6. 2014 předkládá správní rada Sportovního fondu návrh na přidělení dotace na ostatní (další) podporu sportu.

Zastupitelstvo města po projednání

s c h v a l u j e

1. poskytnutí dotace dle Návrhu správní rady Sportovního fondu statutárního města Liberec na přidělení dotace ze Sportovního fondu statutárního města Liberec ve výši 200.000,- Kč žadateli Volejbalový klub Dukla Liberec, se sídlem: Jeronýmova 522, 460 07 Liberec 7, IČ: 46746765 na podporu na pořádání domácích utkání Ligy Mistrů v Home Credit Aréně v Liberci (příloha č. 1)
2. uzavření veřejnoprávní smlouvy o poskytnutí dotace ze Sportovního fondu statutárního města Liberec dle přílohy č. 4

a u k l á d á

Tiboru Batthyánymu, primátorovi města, zajistit uzavření veřejnoprávní smlouvy a proplacení schválené dotace

T: 11/2015

USNESENÍ Č. 284/2015

Plnění usnesení zastupitelstva města za III. čtvrtletí roku 2015

Stručný obsah: Zastupitelstvu města Liberce je průběžně předkládán přehled o plnění usnesení zastupitelstva města, tento přehled byl předložen Radě města Liberce formou informace.

Zastupitelstvo města po projednání

b e r e n a v ě d o m í

předloženou zprávu o plnění usnesení zastupitelstva města za III. čtvrtletí roku 2015

a s o u h l a s í

s prodloužením termínů sledování usnesení a s vypuštěním ze sledování usnesení tak, jak jsou navrženy v předložené zprávě

USNESENÍ Č. 285/2015

Vyřízení podnětů, dotazů a připomínek z 8. řádného zasedání zastupitelstva města konaného dne 24. 9. 2015

Zastupitelstvo města po projednání

b e r e n a v ě d o m í

vyřízení podnětů, dotazů a připomínek z 8. řádného zasedání zastupitelstva města konaného dne 24. 9. 2015

Přílohy:

k usnesení č. 249/2015
k usnesení č. 250/2015
k usnesení č. 260/2015
k usnesení č. 261/2015
k usnesení č. 262/2015
k usnesení č. 263/2015
k usnesení č. 268/2015
k usnesení č. 270/2015
k usnesení č. 271/2015

k usnesení č. 272/2015
k usnesení č. 275/2015
k usnesení č. 278/2015
k usnesení č. 279/2015
k usnesení č. 280/2015
k usnesení č. 281/2015
k usnesení č. 282/2015
k usnesení č. 283/2015

V Liberci dne 2. listopadu 2015

Mgr. Jan Korytář, v. r.
náměstek primátora

Tibor Batthyány, v. r.
primátor města

Příloha č. 1:

DOHODA O SPOLEČNÉM POSTUPU

(dále jen „dohoda“)

uzavřená mezi

- (1) **Statutárním městem Liberec**, IČO: 002 62 978, se sídlem Liberec I-Staré Město, Liberec, PSČ: 460 01, nám. Dr. E. Beneše 1/1, zastoupená Tiborem Batthyánym, primátorem statutárního města Liberec (dále jen „**SML**“);
- (2) společností **ENERGIE Holding a.s.**, IČO: 275 94 301, se sídlem Praha 5 - Radlice, Kutvirtova 339/5, PSČ 15000, zapsanou v obchodním rejstříku vedeném Městským soudem v Praze, oddíl B, vložka 11073, zastoupená Ing. Petrem Šimoníkem, předsedou představenstva, Ing. Pavlem Jonášem, místopředsedou představenstva (dále jen „**EH**“);
(SML a EH dále společně též jako „**Akcionáři**“)
- (3) společností **MVV Energie CZ a.s.**, IČO: 496 85 490, se sídlem Praha 5, Kutvirtova 339/5, PSČ: 150 00, zapsanou v obchodním rejstříku vedeném Městským soudem v Praze, oddíl B, vložka 14942, zastoupenou Ing. Jiřím Koptíkem, předsedou představenstva, Ing. Liborem Žízalou, členem představenstva (dále jen „**MVV**“);
a
- (4) společností **Teplárna Liberec, a.s.**, IČO: 622 41 672, se sídlem Dr. Milady Horákové 641/34a, Liberec IV-Perštýn, Liberec, PSČ: 460 01, zapsanou v obchodním rejstříku vedeném Krajským soudem v Ústí nad Labem, oddíl B, vložka 653, zastoupená Ing. Jitkou Holčákovou, MBA, místopředsedkyní představenstva, Ing. Vladimírem Pitínem, členem představenstva (dále jen „**TLIB**“);
(společně též jako „**Strany**“)

VZHLEDEM K TOMU, ŽE:

- (A) Společnosti TLIB, jejímž hlavním předmětem podnikání jsou dodávky tepla v libereckém regionu, má dva akcionáře, jimiž jsou SML s podílem 30% a EH s podílem 70% na hlasovacích právech a základním kapitálu společnosti TLIB;
- (B) Společnost TLIB na základě nájemních smluv uzavřených s každým z Akcionářů pro své podnikání využívá jednak infrastrukturu ve vlastnictví SML, jejíž přehled je uveden v příloze č. 1 této dohody („**Infrastruktura SML**“), jednak infrastrukturu ve vlastnictví EH, jejíž přehled je uveden v příloze č. 2 této dohody („**Infrastruktura EH**“ a společně s Infrastrukturou SML dále také jen jako „**Infrastruktura**“);
- (C) Akcionáři v současné době diskutují o podmínkách společného projektu pod názvem GreenNet, který směřuje k modernizaci a zefektivnění systému centrálního zásobování teplem užívaného TLIB a který je plánován na období let 2016 až 2020;
- (D) Společnost TLIB zvažuje snížení ceny za dodávky tepla v období od 1. ledna 2016; a
- (E) Strany si přejí s předstihem upravit společný postup pro případ, že po snížení ceny za dodávky tepla bude TLIB čelit nedostatku volných peněžních prostředků;

DOHODLY SE STRANY TAKTO:

**I.
VKLAD INFRASTRUKTURY**

- 1.1 Předmětem této dohody je oprávnění společnosti TLIB vyzvat současně oba Akcionáře a MVV k tomu, aby zajistili, že každý z Akcionářů vloží vlastní Infrastrukturu do TLIB, a to s účinností nejpozději do 5 měsíců od doručení výzvy příslušnému Akcionáři, nikoli však dříve než k 1. říjnu 2016 („**Rozhodný den**“) a zároveň s tím vyzvat MVV k tomu, aby MVV prodala TLIB veškeré zásoby těžkého topného oleje, které bude MVV k Rozhodnému dni skladovat v zásobnících v areálu TLIB („**Skladované TTO**“). Vklad Infrastruktury podle předchozí věty bude proveden bezúplatně (tj. vkladu nebude odpovídat konkrétní platební povinnost TLIB) a nepovede ke změně poměru, v němž se Akcionáři účastní na hlasovacích právech a základním kapitálu TLIB. Mechanismus vkladu Infrastruktury každého z Akcionářů je upraven v čl. 1.3 a 1.4 níže.
- 1.2 Společnosti TLIB vzniká oprávnění dle čl. 1.1 pouze v případě, že kdykoli v průběhu doby trvání této dohody dojde v souvislosti s touto dohodou k trvalému poklesu volných peněžních prostředků TLIB pod úroveň 20.000.000,00 CZK (slovy: dvacet milionů korun českých), přičemž pro účely této dohody se za trvalý pokles považuje pokles predikovaný na základě obecně uznávaných ekonomických metod na dobu nejméně 60 měsíců od data predikce. Naplnění předpokladu dle předchozí věty je TLIB povinna Akcionářům prokázat na základě konkrétních údajů o stavu svých volných peněžních prostředků, a to spolu s kalkulací predikovaného výhledu.
- 1.3 V případě, že TLIB vznikne právo dle čl. 1.1 a tohoto svého práva využije, zavazuje se SML podniknout veškeré kroky a právní jednání potřebné k tomu, aby nejpozději k Rozhodnému dni došlo k vkladu Infrastruktury SML do TLIB, a to formou nepeněžitelého vkladu mimo základní kapitál TLIB nebo jiným vhodným způsobem na kterém se oba akcionáři dohodnou. Za tímto účelem se SML zejména zavazuje uzavřít se společností TLIB smlouvu o poskytnutí příplatku mimo základní kapitál, jejímž předmětem bude Infrastruktura SML.
- 1.4 V případě, že TLIB vznikne právo dle čl. 1.1 a tohoto svého práva využije, zavazují se MVV a EH podniknout veškeré kroky a právní jednání potřebné k tomu, aby nejpozději k Rozhodnému dni došlo k vkladu Infrastruktury EH do TLIB, a to odstěpením Infrastruktury EH z EH jako rozdělované společnosti a jejím sloučením do TLIB jako nástupnické společnosti ve smyslu § 243 odst. 1 písm. b) bod 2. zákona č. 125/2008 Sb., o přeměnách obchodních společností a družstev, v platném znění („**Zákon o přeměnách**“), a to bez zvýšení základního kapitálu TLIB nebo jiným vhodným způsobem na kterém se oba akcionáři dohodnou. Za tímto účelem se MVV, EH a SML zejména zavazují zajistit, aby (i) společnosti EH a TLIB připravily odpovídající projekt rozdělení; (ii) valné hromady EH a TLIB přijaly rozhodnutí o schválení projektu rozdělení, (iii) došlo v maximální zákonem dovolené míře k redukci formálních požadavků na provedení tohoto rozdělení (např. vzdání se práv na zaslání dokumentů nebo vypracování zpráv, mezitímních účetních závěrek či posudků podle Zákona o přeměnách apod.) a (iv) se MVV v souvislosti s tímto rozdělením EH vzdala práva na výměnu podílu ve společnosti TLIB.
- 1.5 V případě, že TLIB vznikne právo dle čl. 1.1 a tohoto svého práva využije, zavazuje se MVV uzavřít s TLIB kupní smlouvou, na jejímž základě dojde k převodu Skladovaného TTO z MVV na TLIB, a to za účetní cenu skladovaného TTO zvýšenou o příslušnou daň z přidané hodnoty a případné další daně.
- 1.6 V případě využití práva TLIB dle čl. 1.1 se Strany zavazují podniknout bez zbytečného odkladu veškeré kroky a právní jednání potřebné k tomu, aby bylo dosaženo vkladu Infrastruktury obou Akcionářů do TLIB za podmínek podle tohoto článku. Ukládá-li tedy tento článek Stranám povinnost zajistit určitou skutečnost, znamená to rovněž jejich povinnost provést příslušné právní jednání v pozici společníka (např. hlasování na valné hromadě, vzdání se určitého práva) nebo

zprostředkovaně v pozici statutárního orgánu (např. uzavření smlouvy, přijetí rozhodnutí společnosti jako jediného společníka) dotčené společnosti.

- 1.7 SML prohlašuje, že k Rozhodnému dni a kdykoliv poté do účinnosti vkladu infrastruktury SML do TLIB je a bude SML vlastníkem infrastruktury SML a že uvedená infrastruktura SML či její část nebude k datu účinnosti vkladu jakýmkoliv způsobem zatížena, zastavena či s infrastrukturou SML či její částí snížena. SML dále prohlašuje, že s uvedenou infrastrukturou SML či její částí nebude do účinnosti vkladu jakýmkoliv způsobem nakládat vůči třetím osobám vyjma uzavřené nájemní smlouvy s TLIB. V případě porušení uvedeného prohlášení mají Strany nárok na náhradu škody.
- 1.8 EH prohlašuje, že k Rozhodnému dni a kdykoliv poté do účinnosti vkladu infrastruktury EH do TLIB je a bude EH vlastníkem infrastruktury EH a že uvedená infrastruktura EH či její část nebude k datu účinnosti vkladu jakýmkoliv způsobem zatížena, zastavena či s infrastrukturou EH nebo její částí nebude jakkoliv naloženo, aby byla hodnota infrastruktury EH či její částí snížena. EH dále prohlašuje, že s uvedenou infrastrukturou EH či její částí nebude do účinnosti vkladu jakýmkoliv způsobem nakládat vůči třetím osobám vyjma uzavřené nájemní smlouvy s TLIB. V případě porušení uvedeného prohlášení mají Strany nárok na náhradu škody.

II. DALŠÍ USTANOVENÍ

- 2.1 Strany se dohodly, že veškeré náklady spojené se splněním povinnosti vložit Infrastrukturu příslušného Akcionáře do TLIB (včetně nákladů právního zastoupení, nákladů znaleckých posudků, soudních či správních poplatků nebo daňových povinností), které nevzniknou přímo TLIB, ponese výlučně příslušný Akcionář.
- 2.2 Před podpisem této dohody byla hodnota Infrastruktury každého z Akcionářů stanovena posudkem nezávislého znalce společnosti TPA Horwath č. 1/792/2015 a dodatku č. 1 ke znaleckému posudku č. 1/792/2015 ze dne 14. září 2015 (resp. 29. Září 2015) a č. 1/793/2015 ze dne 14. září 2015 (každý zvlášť jen jako „**Znalecký posudek**“). Souhrn ze znaleckých posudků tvoří přílohu č. 3 této dohody. Před provedením vkladu Infrastruktury do TLIB bude provedena aktualizace ocenění dle Znaleckého posudku a v případě, že poměr takto stanovených hodnot Infrastruktury jednotlivých Akcionářů nebude odpovídat poměru jejich účasti na TLIB, bude případný nepoměr vyrovnán finančním plněním ze strany TLIB nebo jiným způsobem, který bude dohodnut mezi Akcionáři.
- 2.3 V případě, že některý z Akcionářů nebo MVV poruší některou svou povinnost dle čl. 1.3 až 1.5 a 1.7 až 1.8 výše, zavazuje se na výzvu společnosti TLIB uhradit TLIB smluvní pokutu ve výši 1.000.000,- Kč a to do 30 dnů od doručení písemné výzvy TLIB k její úhradě. Pokud v důsledku porušení povinnosti utvrzené smluvní pokutou vznikne škoda, je porušující Strana povinna tuto škodu nahradit, avšak pouze v rozsahu, v jakém škoda přesáhne zaplacenou smluvní pokutu.

III. ZÁVĚREČNÁ USTANOVENÍ

- 3.1 Tato dohoda nabývá platnosti a účinnosti dnem podpisu poslední Stranou a uzavírá se na dobu určitou do 31. prosince 2020.
- 3.2 Tato dohoda se řídí zákonem č. 89/2012 Sb., občanský zákoník, v platném znění („**ObčZ**“). Ujednání Stran obsažené v čl. I má povahu ujednání o smlouvě budoucí ve smyslu § 1785 a násl. ObčZ zakládající právo TLIB domáhat se po Akcionářích uzavření příslušných smluv, resp. dalších právních jednání.

- 3.3 Veškeré změny této dohody, zejména změna dohodnutého mechanismu vkladu Infrastruktury příslušného Akcionáře dle čl. I, je možné provést pouze na základě písemné dohody všech Stran.
- 3.4 Všechny Strany tímto na sebe přebírají riziko změny okolností ve smyslu § 1765 odst. 1 a § 1788 odst. 2 ObčZ.
- 3.5 Všechny spory vznikající z této dohody a v souvislosti s ní budou rozhodovány s konečnou platností před věcně a místně příslušnými soudy České republiky.
- 3.6 SML prohlašuje dle ustanovení § 41 odst. 1 zákona č. 128/2000 Sb., o obcích, ve znění pozdějších předpisů, že tato dohoda byla schválena usnesením zastupitelstva Statutárního města Liberec dne [●] usnesením č. j. [●]. Záměr převodu nemovitého majetku tvořícího Infrastrukturu SML podle této dohody bude zveřejněn na úřední desce Statutárního města Liberec dne 12.10.2015 a z úřední desky bude sejmuto dne 29.10.2015.

Seznam příloh:

Příloha č. I: Přehled majetku SML (Infrastruktura SML)

Příloha č. II: Přehled majetku EH (Infrastruktura EH)

Příloha č. III: Souhrn ze znaleckých posudků (Infrastruktura SML a EH)

V dne

V dne

.....

Statutární město Liberec

Jméno: Tibor Batthyány

Funkce: primátor Statutárního města Liberec

.....

ENERGIE Holding a.s.

Jméno: Ing. Petr Šimoník

Funkce: předseda představenstva

V..... dne

.....

ENERGIE Holding a.s.

Jméno: Ing. Pavel Jonáš

Funkce: místopředseda představenstva

V dne

V dne

.....

Teplárna Liberec, a.s.

.....

Teplárna Liberec, a.s.

Jméno: Ing. Jitka Holčáková, MBA
Funkce: místopředseda představenstva

Jméno: Ing. Vladimír Pitín
Funkce: člen představenstva

V dne

.....

MVV Energie CZ a.s.

Jméno: Ing. Jiří Koptík

Funkce: předseda představenstva

V..... dne

.....

MVV Energie CZ a.s.

Jméno: Ing. Libor Žížala

Funkce: člen představenstva

Příloha č. 2:

Věcný záměr projektu GreenNet - řešení systému centrálního zásobování teplem na území Statutárního města Liberec – určený k dalšímu dopracování

Statutární město Liberec, nám. Dr. E. Beneše, Liberec 1, PSČ: 460 59, IČO: 485 243 111(dále jen „**Město**“)

společnost **MVV Energie CZ a.s.**, se sídlem Kutvirtova 339/5, Praha 5, PSČ: 150 00, IČO: 496 85 490, zapsaná v obchodním rejstříku vedeném Městským soudem v Praze, oddíl B, vložka 14942 (dále jen „**MVV**“),

jakožto akcionáři společnosti **Teplárna Liberec, a.s.**, se sídlem Dr. Milady Horákové 641/34a, Liberec IV – Perštýn, PSČ: 460 01, IČO: 622 41 672, zapsané v obchodním rejstříku vedeném Krajským soudem v Ústí nad Labem, oddíl B, vložka 653 (MVV prostřednictvím své dceřiné společnosti ENERGIE Holding a.s., se sídlem Kutvirtova 339/5, Praha 5 – Radlice, IČO: 275 94 301, zapsané v obchodním rejstříku vedeném Městským soudem v Praze, oddíl B, vložka 11073 (dále jen „**EH**“) (dále jen „**CZT**“) ve Městě.

Město, MVV, EH, sestavily seznam činností k dalšímu rozpracování věcného záměru Projektu GreenNet, jak je uveden dále.

Věcný záměr Projektu GreenNet obsahuje ve své přípravné fázi následující seznam činností Projektu GreenNet (dále jen „**projekt**“), které jsou podstatné k dalšímu rozpracování projektu:

1) TLIB, MVV a Město:

rozpracování Projektu GreenNet v rozsahu, kdy bude prověřeno několik variant, z nichž bude po detailních technických i ekonomických analýzách vybráno optimální řešení

Obecně akceptované závěry v rámci konceptu projektu:

- a. Ze všech předložených investičních možností budou tyto varianty dále důkladně rozpracovány a posouzeny a bude vybrána optimální varianta z pohledu komplexního řešení otázky SCZT a odpadového hospodářství v regionu Liberec. Předložené investiční možnosti byly prezentovány na semináři pro zastupitele 15.6.2015 v budově radnice SML.
- b. Harmonogram implementace případného projektu je předběžně plánován na roky 2016-2020.
- c. Optimální varianta by měla navrhovat změny (rekonstrukce) nejen na straně zdrojů, ale také i na straně primárních rozvodů a případně i na sekundárních rozvodech. Podrobná specifikace bude rozpracována v další fázi projektu, tak, aby oba akcionáři měli v rámci projektu adekvátní postavení.
- d. Nedílnou součástí projektu bude jeho ekonomická stránka, zejména otázka ceny tepla, výše investic, způsobu jejich financování, jejich návratností a případné úpravy akcionářských podílů.

2) Město – základní podmínky pro další rozpracování projektu:

- a. Přípravenost k vytvoření nebo podílení se na vzniku nové společnosti (dále jen „**SPV**“), do které v případě jedné z variant realizace projektu EH bezúplatně nebo za symbolickou úplatu vloží primární rozvody tepla „Textilana“ a „Město.“, případně další části celkové infrastruktury.

V PŘÍPADĚ REALIZACE SPV MĚSTEM:

- b. Nastavení komerčního vztahu mezi SPV a TLIB při nákupu tepla od TLIB na počátku primární soustavy a při jeho následném prodeji zpět TLIB na konci primární soustavy. Odměna SPV kryje náklady s financováním aktiv SPV a jejich odpisy. Je uvažováno s minimálním ziskem společnosti pro dodržení minimálního dopadu na konečnou cenu tepla.
- c. V případě realizace projektu ve spolupráci s MVV a TLIB zažádání o max. efektivní a možnou výši dotace na revitalizaci zejména primárních rozvodů a jejich přebudování z parních na horkovodní.
- d. Vložení relevantního majetku Města (aktuálně pronajatý TLIB) do TLIB, a to formou nepeněžitěho vkladu, a dále nepožadování stávajícího nájmu za tento majetek.
- e. Zajištění financování (úvěru) uvažovaných investic ve spolupráci s MVV.
- f. Zajištění garancí pro SPV pro možnost poskytnutí komerčního financování SPV v rozsahu požadovaném financujícím subjektem.
- g. V koordinaci s TLIB zajištění realizace projektu ve věci organizace výstavby a následného provozování SPV
- h. Rozpracování komunikace ve věci výhod CZT ve směru k občanům Města a odběratelům připojeným na CZT v návaznosti na dohodu o ceně tepla počínaje rokem 2016
- i. Bude uzavřena dlouhodobá akcionářská smlouva mezi MVV a Městem.
- j. Předání zpět TLIB bezúplatně nebo za symbolickou úplatu primárních rozvodů tepla „Textilana“ a „Město“ v případě, že by je SPV již nadále neholdlo vlastnit

3) Město – základní principy pro další rozpracování projektu v oblasti zajištění podpory CZT a omezení odpojování od CZT budou postupně zapracované v:

- a. územním plánem Města;
- b. územní energetické koncepcí Města;
- c. vnitřní organizací činnosti úřadu Města a jeho zaměstnanců, zejména v aktivní účasti Města v řízeních souvisejících s odpojováním od CZT;
- d. připojení nově vystavěných objektů Města na CZT, pokud připojení bude investičně reálné a ekonomicky výhodné;
- e. neodpojování již připojených objektů Města od CZT v návaznosti na uzavření; smlouvy o garantované ceně a související ekonomickou, ekologickou a technickou výhodnost řešení
- f. aktivní součinnost při projednání žádostí odběratelům v legislativou daném možném rámci při žádostech odběratelů na odpojení od CZT v rámci příslušných stavebních řízení.

4) MVV – další principy pro rozpracování věcného záměru projektu:

- a. Snížení ceny tepla pro domácnosti na území Města od 1. 1. 2016, a to za podmínek daných připravovaným konceptem obchodní politiky a za předpokladu odsouhlasení věcného záměru pro další rozpracování projektu MVV i Městem.

- b. V návaznosti na schválení tohoto záměru bude vypracován podrobný plán tvorby cen v následujících letech s uvedením konstrukce a její maximální výše
- c. Dlouhodobá stabilizace ceny tepla pro TLIB ze společnosti TERMIZO a. s. úpravou dlouhodobého kontraktu navázaného na vývoj cen zemního plynu (resp. tepla z něj vyrobeného) od 1. 1. 2016 za účelem vytvoření konkurenceschopné ceny
- d. Učinění všech reálně proveditelných kroků k zajištění souhlasu regulátora (Energetický regulační úřad) s navrhovaným konceptem obchodní politiky, umožňujícím snížení ceny tepelné energie pro domácnosti na území Města.
- e. Vložení relevantního majetku EH a Města (aktuálně pronajatý TLIB), a to v případě EH formou rozdělení odštěpením sloučením s TLIB, v případě Města formou příplatku mimo základní kapitál do TLIB, včetně vzdání se stávajícího nájmu za tento majetek. V případě, že poměr hodnot majetku EH a Města dle zpracovaného znaleckého posudku nebude odpovídat poměru účasti EH a Města na TLIB, bude případný nepoměr vyrovnán finančním plněním ze strany TLIB
- f. Vložení do SPV bezúplatně primárních rozvodů tepla „Textilana“ a „Město.“
- g. Příprava projektové dokumentace, studie proveditelnosti a ostatních projekčních dokumentů k případné realizaci projektu.
- h. Zajištění financování projektu v rozsahu objemu investic financovaných společnostmi TLIB - zdroj.
- i. Spolupráce s Městem při zajištění financování, resp. úvěrování akce revitalizace parovodů vlastněných budoucí SPV v minimálním předpokládaném rozsahu 400 mil. Kč.
- j. Spolupráce s Městem v oblasti technického a projektového vedení a realizace projektu a jeho jednotlivých etap jak v rámci SPV, tak v rámci TLIB.
- k. Výsledkem případné realizace projektu je dohoda formalizovaná uzavřením dlouhodobé Akcionářské smlouvy mezi MVV a Městem.

Společná ustanovení:

- a. Způsob provozování a udržování SPV v činnosti za dohodnutou úplatu bude otázkou dalších jednání
- b. Administrativní a ekonomický model budoucí tvorby cen je základním předpokladem pro schválení výsledného projektu GreenNet
- c. Případná úprava poměru budoucích majetkových poměrů v TLIB se bude odvíjet od zapojení obou akcionářů do tohoto společného projektu
- d. Cílem projektu je vytvoření dlouhodobě funkčního a udržitelného projektu

Město konstatuje, že v případě finančního či nefinančního plnění, majetkoprávního vypořádání či jiných záležitostí souvisejících s projektem, které podléhají schválení příslušnými orgány obce dle zákona 128/2000 Sb. O obcích (obecní zřízení), v platném znění, je nutné je nechat nejprve těmito orgány obce schválit.

MVV konstatuje, že případná realizace projektu GreenNet dle věcného záměru projektu podléhá předchozímu schválení ze strany jediného akcionáře společnosti MVV.

Město a MVV uvádějí, že věcný záměr projektu Green Net nepředstavuje závaznou nabídku k uzavření smlouvy, případně k uzavření jakéhokoliv smluvního dokumentu, jež by představoval vznik, změnu či zánik práv a povinností z něho vyplývajících pro město nebo pro MVV. Město ani MVV nejsou povinni případný smluvní dokument uzavřít na základě tohoto věcného záměru projektu GreenNet.

Statutární město Liberec po projednání v Radě města konané dne 22. 6. 2015 a v zastupitelstvu města 29.10.2015 souhlasí s dalším rozpracováním uvedeného věcného záměru do podoby projektu GreenNet ke schválení.



Odůvodnění účelnosti veřejné zakázky

veřejná zakázka

„Nákup tepelné energie pro objekty SML včetně objektů, které využívají příspěvkové organizace a společnosti města“

Tato veřejná zakázka je zadávána v souladu se zákonem č. 137/2006 Sb., o veřejných zakázkách, ve znění pozdějších předpisů (dále též jen jako „zákon“).

Zadavatel:

Statutární město Liberec
 se sídlem: Liberec I-Staré Město, nám. Dr. E. Beneše 1/1
 IČ: 00262978
 DIČ: CZ00262978
 zastoupen: Tiborem Batthyánym, primátorem

Osoba zastupující zadavatele při výkonu zadavatelských činností této veřejné zakázky:

Mgr. Lukáš Máchal
 se sídlem: Praha 5, Smíchov, Plzeňská 1972/158
 IČ: 71468641
 DIČ: CZ7912012526
 Telefon: +420 776 747 897
 E-mail: machal@ak-mb.cz

Zadavatel v souladu s ustanovením § 86 odst. 2 zákona č. 137/2006 Sb., o veřejných zakázkách (dále jen „zákon“) a dále v souladu s vyhláškou č. 232/2012 Sb., o podrobnostech rozsahu odůvodnění účelnosti veřejné zakázky (dále jen „Vyhláška č. 232/2012 Sb.“), tímto pro účely předběžného oznámení veřejného zadavatele odůvodňuje účelnost výše uvedené veřejné zakázky. Niže specifikované údaje o této veřejné zakázce jsou zadavatelem uváděny v souladu s ustanovením § 1 písm. a) až d) Vyhlášky č. 232/2012 Sb.

Odůvodnění účelnosti veřejné zakázky dle ustanovení § 1 Vyhlášky č. 232/2012 Sb.	
Rozsah dle ustanovení § 1 písm. a) až d) Vyhlášky č. 232/2012 Sb.	Odůvodnění
a) popis potřeb, které mají být splněním veřejné zakázky naplněny	Hlavním cílem a potřebou zadavatele, které mají být naplněny zadáním této veřejné zakázky, je dlouhodobá garance stabilních dodávek tepelné energie pro dotčené objekty, které spravuje zadavatel (Statutární město Liberec) a objekty, které využívají jeho příspěvkové organizace (především základní a mateřské školy) a akciové společnosti, a to od 1. 1. 2016. Potřebou zadavatele mimo jiné je, aby při zajištění předmětných dodávek tepelné energie pro dotčené objekty zadavatele došlo také k naplnění technických, ekonomických a environmentálních závazků zadavatele.



Veřejná zakázka:

„Nákup tepelné energie pro objekty SML včetně objektů,
které využívají příspěvkové organizace a společnosti města“

<p>b) popisu předmětu veřejné zakázky</p>	<p>Předmětem této veřejné zakázky je výběr dodavatele, který zajistí řádné a včasné plnění dodávek spočívajících v zásobování tepelnou energií pro 50 objektů zadavatele (Statutárního města Liberec) napojených na systém centrálního zásobování tepelnou energií.</p> <p>Z dotčených 50 objektů zadavatele, které budou zásobovány tepelnou energií na základě zadání této veřejné zakázky, je 18 objektů přímo spravováno zadavatelem, 31 objektů je využíváno příspěvkovými organizacemi zadavatele a 1 objekt je využíván akciovou společností zadavatele. Bližší specifikace těchto objektů bude uvedena v zadávacích podmínkách této veřejné zakázky.</p> <p>Celkový předpokládaný roční odběr tepelné energie v rámci zajištění dodávek do dotčených 50 objektů zadavatele činí cca 62 tis. GJ / ročně (s ohledem na odběry tepelné energie realizované v kalendářním roce 2013 a 2014).</p> <p>Předmět veřejné zakázky je klasifikován v Oznámení předběžných informací na základě CPV kódů předmětu veřejné zakázky: 65400000-7, 09324000-6 a 09320000-8.</p>
<p>c) popis vzájemného vztahu předmětu veřejné zakázky a potřeb zadavatele</p>	<p>Mezi potřebami zadavatele a předmětem veřejné zakázky je přímá vazba. Pouze splněním veřejné zakázky bude možné zabezpečit a garantovat plnohodnotné zajištění stabilních dodávek tepelné energie pro dotčené objekty zadavatele (Statutárního města Liberec).</p> <p>Bez realizace veřejné zakázky by zcela prokazatelně nebylo možno splnit plánovaný cíl a naplnit potřeby zadavatele uvedené výše. Pouze realizací veřejné zakázky v rozsahu shora uvedeného je možno splnit plánovaný cíl této veřejné zakázky.</p>
<p>d) předpokládaný termín splnění veřejné zakázky</p>	<p>Veřejný zadavatel předpokládá zahájení zadávacího řízení na konci listopadu 2015. Po ukončení zadávacího řízení a výběru nejvhodnější nabídky bude neprodleně zahájeno plnění veřejné zakázky, kdy předpokládaný termín zahájení plnění je od dne 1. 1. 2016 a předpokládaný termín splnění a ukončení veřejné zakázky je 31. 12. 2020, tj. tato veřejná zakázka bude zadána na dobu 5 let ode dne zahájení plnění veřejné zakázky vybraným uchazečem.</p>

V Liberci, dne __. __. ____

**Tibor Batthyány, primátor
Statutární město Liberec**

Statutární město Liberec

IČ: 00262978

DIČ: CZ00262978

sídlem: nám. Dr. E. Beneše 1/1, 460 59 Liberec 1

zastoupený: Tiborem Batthyánym, primátorem

V Praze, dne 22.10.2015

Věc: Odůvodnění možnosti zadání veřejné zakázky Statutárního města Liberec na dodavatele zásobování teplem pro cca 50 objektů Statutárního města Liberec JŘBU

Níže jsou stručně uvedeny důvody z hlediska zákona č. 137/2006 Sb., o veřejných zakázkách, v platném znění (dále jen „ZVZ“) k možnosti zadání veřejné zakázky Statutárního města Liberec (dále jen „SML“) na dodavatele tepla pro cca 50 objektů SML (dále jen „Dotčené objekty“) formou jednacího řízení bez uveřejnění ve smyslu ustanovení § 23 a 34 ZVZ (dále jen „JŘBU“).

Budoucí smluvní vztah SML v rámci dodávek tepla pro Dotčené objekty je vedle jiných způsobů zadání dle ZVZ možné řešit také za použití JŘBU ve smyslu ustanovení § 23 a 34 ZVZ. JŘBU je výjimečný způsob zadání veřejné zakázky, kdy je veřejná zakázka zadána sice dle ZVZ, ale vzhledem k povaze tohoto řízení je omezena (či v zásadě vyloučena) hospodářská soutěž o takovou veřejnou zakázku. Zadávaná veřejná zakázka je ve většině případů JŘBU zadávaná tzv. napřímo jednomu dodavateli z důvodu zvláštních okolností, které jsou dány podmínkami vzniklými v souvislosti se zadávanou veřejnou zakázkou nebo jsou takové okolnosti dány předmětem veřejné zakázky. ZVZ klade na zadavatele poměrně vysoké nároky (tj. určuje specifické podmínky) pro aplikaci JŘBU, kdy podmínky pro použití JŘBU jsou vymezeny taxativním způsobem v ustanovení § 23 ZVZ. Tento výčet podmínek použití JŘBU je konečný a nelze jej rozšiřovat (ani výkladem). JŘBU by tedy ze své povahy mělo být používáno jen pro výjimečné případy jako krajní prostředek zadání veřejné zakázky (ve smyslu zásady ultima ratio) a zadavatel vždy nese důkazní břemeno, že některá z těchto podmínek pro použití JŘBU byla splněna, což potvrzuje také rozhodovací praxe evropských i českých soudů a jiných orgánů (např. Úřadu pro ochranu hospodářské soutěže (dále jen „UOHS“)).

V případě řešení budoucí veřejné zakázky na dodávku tepla pro Dotčené objekty SML připadá z výčtu možností a podmínek použití JŘBU důvod specifikovaný pod ustanovením § 23 odst. 4 písm. a) ZVZ, tj. *zadavatel je oprávněn zadat veřejnou zakázku v JŘBU tehdy, jestliže veřejná zakázka může být splněna z technických či uměleckých důvodů, z důvodu ochrany výhradních práv nebo z důvodů vyplývajících ze zvláštního právního předpisu pouze určitým dodavatelem.* Co vše je možné podřadit pod zde uvedené technické či umělecké důvody či důvody ochrany výhradních práv není v ZVZ definováno, jedná se pouze o transpozici obdobného článku příslušné evropské směrnice 2004/18/ES, která tuto situaci také blíže nekomentuje. Obecně

Ize říci, že k naplnění důvodů pro použití JŘBU ve smyslu ustanovení § 23 odst. 4 písm. a) ZVZ musí zadavatel dostát následujícímu:

- *Faktická nemožnost realizace veřejné zakázky jiným dodavatelem; anebo*
- *Realizace veřejné zakázky jiným dodavatelem by byla možná pouze za předpokladu nepřiměřených obtíží, nákladů a překážek z hlediska technického, uměleckého, výhradních práv či omezení dle jiných právních předpisů.*

Výklad shora uvedených důvodů použití JŘBU, tj. specifikovaných jako nemožnost plnění jiným dodavatelem či podmínky nepřiměřených obtíží, nákladů či překážek, je třeba vždy nahlížet obzvláště obezřetně, a to s ohledem na riziko možného subjektivního hodnocení těchto důvodů a dále se zřetelem na výše zmíněný restriktivní výklad podmínek použití JŘBU, kdy důkazní břemeno leží vždy na zadavateli. V případě této řešené budoucí veřejné zakázky SML na dodávku tepla pro Dotčené objekty budou zmíněné nepřiměřené obtíže, náklady a překážky řešeny z pohledu technického (či technologického), ekonomického a v neposlední řadě také právního, a to tak, aby bylo objektivně zváženo, zda okolnosti odůvodňující použití JŘBU nastaly či mohou nastat.

Důvody použití JŘBU s ohledem nemožnost plnění jiným dodavatelem

Důvod faktické nemožnosti plnění jiným dodavatelem je z interpretačního hlediska zřejmý, kdy se jedná v zásadě o skutečnost, že jiný dodavatel plnění na relevantním trhu prostě neexistuje. Za tímto účelem je však obecně vždy vhodné provést kvalifikovaný průzkum relevantního trhu, a to zejména z hlediska potenciálních dodavatelů pro dané místo plnění, aby byl zadavatel utvrzen o správnosti aplikace důvodu faktické nemožnosti plnění ze strany jiného dodavatele. Takový průzkum trhu je navíc objektivní skutečností, na základě které zadavatel může prokázat důkazní břemeno adekvátnosti postupu při zadávání veřejné zakázky prostřednictvím JŘBU. S tímto důvodem použití JŘBU, tj. faktická nemožnost plnění jiným dodavatelem, úzce souvisejí i další níže analyzované aspekty odůvodňující použití JŘBU v případě řešené veřejné zakázky.

Důvody použití JŘBU s ohledem technické a technologické aspekty

V případě řešené budoucí veřejné zakázky SML na dodávku tepla pro Dotčené objekty byly ze strany SML poskytnuty podklady, ze kterých vyplývá či je specifikováno, že většina Dotčených objektů je v současné době napojena na systém CZT a odpojení od této soustavy dodávek tepla je z technického hlediska obtížné či prakticky nemožné, stejně jako napojení jiného dodavatele tepla na tento systém CZT. V této souvislosti SML poskytlo také informace a odhadované náklady týkající se vybudování nové infrastruktury pro dodávky tepla pro Dotčené objekty a zřízení nových energetických zdrojů v případě plnění veřejné zakázky jiným dodavatelem než společností Teplárna Liberec, a.s. V takovém případě by bylo nezbytné zpracovat projektovou dokumentaci, provést stavební a územní řízení, vyřešit otázky věcných břemen a dalších technických úprav v Dotčených objektech (např. nové rozvody, napojení technologií apod.), aby bylo možné vůbec uvažovat o jiném potenciálním dodavateli. Z těchto důvodů a ve světle předložených podkladů SML se jeví možnost jiného dodavatele tepla pro Dotčené objekty jako v zásadě nerealizovatelná, a to na základě mnoha skutečností. V první řadě spočívají překážky v technických obtížích, které by znamenaly vytvoření nového a projektově náročného řešení, neboť připojení na stávající soustavu CZT jiným dodavatelem není možné. Dále je podstatné podotknout, že realizace nové rozvodové sítě by znamenala vynaložení odhadovaných finančních nákladů přesahující 130 mil. Kč. V souvislosti s těmito technickými (technologickými) překážkami jiného alternativního

řešení existují i potenciální překážky stavebně-právní, které jsou spojené s procesem stavebního a územního řízení, kdy daná povolení nemusí být vydána, či by mohla být vydána ze značným časovým odstupem, což je nepřijatelné s ohledem na plánované zahájení plnění veřejné zakázky od 1.1.2016. V neposlední řadě existují i obtíže majetkového charakteru, které spočívají v nezbytnosti vedení infrastruktury přes případné pozemky třetích osob a tedy zahrnují nezbytné zřízení věcných břemen, nehledě na případné dopady do zásahů stávajícího majetku SML či jiných osob.

K této problematice je vhodné také zmínit, že v komentářích k ZVZ je dále zmiňováno, že technické důvody mohou spočívat také například v požadavku zadavatele na zajištění kompatibility plánovaného plnění veřejné zakázky s již stávajícím majetkem, jímž zadavatel disponuje, avšak vždy s ohledem na skutečnost, že tento požadavek je odůvodněný technickými okolnostmi, pro které by plnění od jiného dodavatele vyvolalo nepochybně vyšší finanční náklady na straně zadavatele nebo značné riziko nefunkčnosti již pořízeného majetku, kdy tento názor vychází i z platné judikatury a rozhodnutí českých soudů. V této souvislosti z podkladů obdržných od SML vyplynulo, že SML vlastní cca 2,8 % primárních rozvodů (část parovodu Vratislavice) a cca 10 % sekundárních rozvodů (centrum, Doubí, Pavlovice), kdy v případě změny dodavatele a nevyužívání dále systému CZT, by došlo k znehodnocení tohoto majetku a SML by se nechovalo jako řádný hospodář (např. dle zákona č. 128/2000 Sb., o obcích, v platném znění). Dále je v této souvislosti podstatnou otázkou také skutečnost, že v rámci vlastnické struktury společnosti Teplárna Liberec, a.s. má SML stále 30% akcií, což by bylo vhodné prověřit s ohledem na případné majetkové zainteresovanosti na dodávkách tepla prostřednictvím systému CZT i majetkové účasti na rozvodné síti tepla.

V neposlední řadě je nikoliv okrajovou otázkou, kterou je třeba v rámci technických (či technologických) překážek plnění ze strany jiného dalšího dodavatele řešit, historie vzniku takovéto překážky. Významným aspektem, na který je v souvislosti s posuzováním splnění podmínek pro použití JŘBU nutné upozornit, je totiž skutečnost, že důvody pro postup zadavatele dle ustanovení § 23 odst. 4 písm. a) ZVZ musí být dány objektivně, tedy nezávisle na vůli zadavatele. Obdobné bylo taktéž judikováno v rozhodnutích českých soudů (např. Rozhodnutí Nejvyššího správního soudu ze dne 11.1.2013, č.j. 5 Afs 42/2012-53, či Rozhodnutí ÚOHS ze dne 22.10.20107, č.j. S196/2007/VZ-16651/2007/520-AB). Obecně lze uzavřít, že technické (či technologické) překážky, která mají za důvod zúžení či praktické vyloučení hospodářské soutěže při použití JŘBU, nesmí vytvořit svou předešlou činností či předešlým postupem vědomě sám zadavatel, ale mají vzniknout nezávisle na jeho vůli. Z tohoto důvodu je třeba brát v potaz i historii vzniku současného systému CZT a případně také smluvní dokumentaci mezi SML a společností Teplárna Liberec, a.s. Je třeba zodpovědět otázku, zda se jednalo o historickou konsekvenci, kdy v dané době nebylo objektivně možné zajistit dodávky tepla pro Dotčené subjekty jinak, a SML tudíž muselo vycházet z již zavedené teplovodní infrastruktury, či byla soustava CZT zřízena a zprovozněna právě za účelem uzavření kontraktu se společností Teplárna Liberec, a.s.

Důvody použití JŘBU s ohledem ekonomické a finanční aspekty

V návaznosti na shora uvedené je třeba také přiblížit problematiku ekonomických důvodů nemožnosti plnění ze strany jiného dodavatele, případně neúměrnosti nákladů v případě jiného dodavatele. Obecně lze konstatovat, že tyto ekonomické obtíže nepatří výslovně samy o sobě mezi důvody opravňující zadavatele k použití JŘBU, nicméně jsou zadavateli často uváděny a aplikovány jako alternativní důvody použití JŘBU. K tomuto lze dodat, že byť

samozřejmě mohou být v rámci argumentace pro použití JŘBU uváděny, vždy by měly být spíše podpůrného charakteru a měly by doplňovat zásadní argumenty technické (technologické) či jiné obdobné dle ustanovení § 23 odst. 4 písm. a) ZVZ. Důležitým poznatkem v této souvislosti je fakt, že i v rozhodovací praxi a judikatuře začínají ekonomické důvody pro použití JŘBU ve specifických případech nacházet své opodstatnění. Soudy, byť výjimečně, již připustily jistou ochranu investicím zadavatele, které v minulosti provedl a které by postupem v řízení umožňujícím otevřenou soutěž dodavatelů mohly být popřeny či dokonce zmařeny (např. Rozhodnutí Krajského soudu v Brně ze dne 26. 4. 2012, č. j. 62 Af 62/2010 - 367). V případě řešené budoucí veřejné zakázky SML na dodávku tepla pro Dotčené objekty byly ze strany SML poskytnuty podklady, ze kterých vyplývá či je specifikováno, že většina Dotčených objektů je v současné době napojena na systém CZT a odpojení od této soustavy v případě vítězného uchazeče, který není napojený na stávající systém CZT (jako Dotčené objekty), by musela být vybudována nová infrastruktura pro dodávky tepla pro Dotčené objekty a musely by být zřízeny nové energetické zdroje. Dle předběžných odhadů nákladů na realizaci změny způsobu vytápění Dotčených objektů, vyplývajících z podkladů doložených SML, by taková změna technického řešení zahrnovala náklady přesahující cca 130 mil. Kč a dále by pro realizaci takového technického řešení bylo nutné zajistit projektovou dokumentaci, stavební a územní řízení, věcná břemena a další technické úpravy v Dotčených objektech. S ohledem na shora citované ustanovení příslušných soudů lze v tomto případě reálně uvažovat i o ekonomické nevýhodnosti a obtížnosti jiného způsobu zajištění dodávek tepla než prostřednictvím systému CZT, neboť náklady na vybudování jiné soustavy pro dodávku tepla dosahují takřka hodnoty uvažovaného 5 letého plnění dodávek tepla prostřednictvím systému CZT, tj. dosahují ceny plánované budoucí veřejné zakázky. Nutno podotknout, že zmíněná finanční částka vychází z odhadovaných nákladů, kdy by pro podrobnější aplikaci tohoto argumentu bylo nezbytné vypracovat kvalifikovanou ekonomickou analýzu těchto nákladů na zřízení alternativního technického řešení dodávek tepla pro Dotčené objekty.

Důvody použití JŘBU z hlediska legislativních norem a dalších právních předpisů

V neposlední řadě k problematice důvodů a podmínek použití JŘBU dle ustanovení § 23 odst. 4 písm. a) ZVZ by bylo vhodné zmínit i překážky vyplývající ze zvláštních právních předpisů, kdy z těchto důvodů je plnění veřejné zakázky možné pouze určitým dodavatelem. Z informací a podkladů poskytnutých SML vyplývá, že problematika dodávek tepla do Dotčených objektů je úzce spjata také s územním plánem města Liberec (dále jen „ÚP“) a dále s územní energetickou koncepcí města Liberec (dále jen „ÚEK“). Dle ÚP došlo obecně závaznou vyhláškou SML č. 2/2002 k vymezení koncepce energetického rozvoje města, kdy bylo území SML z hlediska forem zásobování teplem rozčleněno na oblasti centrální, mimocentrální a okrajové. Především v oblasti centrální je regulativ z hlediska zásobování tepelnou energií připuštěn pouze ve formě systému CZT, případně obnovitelných zdrojů energií a bezemisní technologie. V mimocentrální oblasti je podmíněně přípustná technologie zásobení energiemi zemním plynem, elektrickou energií, kapalnými palivy apod., avšak pouze za podmínky ekonomické efektivnosti, ekologické přijatelnosti, přijatelnosti z hlediska ochrany zdraví, a v neposlední řadě též nedostupnosti systému CZT. Totéž platí i pro oblast okrajovou. V této souvislosti bylo ze strany SML sděleno, že většina Dotčených objektů SML se nachází v centrální a mimocentrální oblasti a z hlediska územní plánovací dokumentace je odpojení těchto objektů od systému CZT prakticky nemožné. Další prioritou SML dle shora citované vyhlášky je stanovení ÚEK, v rámci kterého je

vyžadováno dodržování principu maximálně dvoucestného zásobování energiemi pro jednu oblast, což existence systému CZT a případně elektrické energie naplňuje. Stanovení ÚEK vychází z definice zákona č. 406/2000 Sb., o hospodaření energií, v platném znění, a v rámci této koncepce je opětovně požadováno dodržování regulativů pro centrální, mimocentrální a okrajovou oblast území SML, jak je shora uvedeno. V neposlední řadě je v podkladech SML zmíněn i dopad na fungování a činnost spalovny odpadu TERMIZO, a.s., IČ: 64650251, sídlem: Dr. M. Horákové 571/56, 460 06 Liberec 7 (dále jen „**TERMIZO, a.s.**“). Tato spalovna odpadu TERMIZO, a.s. je úzce spjata s ÚEK, ve které je uvedeno následující: *„Zachování soustavy CZT (včetně Spalovny TERMIZO) jednoznačně podporováno zákonem o ochraně ovzduší, k modernizaci soustavy jsou připraveny dotace z OPŽP. Stabilizace soustav CZT je jednou z priorit platné státní energetické koncepce a také Programu zlepšování ovzduší zóny CZ05 Severovýchod, jejíž součástí je Liberecký kraj.“* V této souvislosti je zachování a rozvoj systému CZT (včetně spalovny odpadu TERMIZO, a.s.) taktéž naplněním ustanovení § 16 odst. 7 zákona č. 201/2012 Sb., o ochraně ovzduší, v platném znění. Ke všemu shora uvedenému v tomto odstavci je nezbytné dodat, že veškerá zmíněná pravidla stanovená v ÚK či ÚEK jsou vytvořena SML, jakožto zadavatelem plánované budoucí veřejné zakázky. Z tohoto důvodu platí obdobný komentář, jaký byl uveden v případě požadavku na objektivnost technických obtíží a překážek plnění veřejné zakázky jiným dodavatelem než současným (tj. společností Teplárna Liberec, a.s.). Bylo by rozhodně vhodné za účelem dosažení maximální objektivnosti právních překážek specifikovaných v tomto odstavci prověřit, zda ÚK či zejména ÚEK byla schválena některým orgánem státní správy či vyšším územně samosprávným celkem (např. ministerstvem, krajem apod.). Pokud by totiž právní důvody pro použití JŘBU z hlediska ustanovení § 23 odst. 4 písm. a) ZVZ vycházely z širších souvislostí, tj. byly stanoveny zákonem či některým z nadřízených orgánů, pak by bylo zřejmé, že tyto překážky vznikly a existují do jisté míry skutečně objektivně.

Shrnutí a závěry

I přese vše shora uvedené je nezbytné upozornit, že bohužel neexistuje žádný „metodický pokyn“ v České republice ani na úrovni Evropské unie, který by uváděl konkrétní situace, za kterých lze použít JŘBU, a to kupříkladu z důvodů dle ustanovení § 23 odst. 4 písm. a) ZVZ. Z výše uvedeného vyplývá, že důvody, které vedou zadavatele k volbě tohoto způsobu zadání veřejné zakázky, by měly být v dokumentaci o zadání veřejné zakázky zadavatelem náležitým způsobem doloženy, a to i za účelem případného přezkoumání správnosti jeho postupu ze strany kontrolních orgánů. V tomto smyslu lze zadavateli mimo vše shora uvedené také doporučit, aby se v případě zadávání veřejné zakázky formou JŘBU zasadil o maximální míru transparentnosti, která je eventuálně v mezích tohoto typu zadávacího řízení možná. Zadavateli je umožněno, byť k tomu z hlediska ZVZ není povinen, uveřejnit o informaci o zahájení zadávacího řízení na Věstníku veřejných zakázek prostřednictvím formuláře označeného jako „Oznámení o dobrovolné průhlednosti Ex Ante“ (neboť v JŘBU se na Věstníku veřejných zakázek jinak neuveřejňuje Oznámení o zahájení zadávacího řízení). Dále zadavatel může zvýšit transparentnost JŘBU uveřejněním informací o tomto řízení i nad rámec svých povinností kupříkladu na svém profilu zadavatele.

VÝHODY POSTUPU prostřednictvím JŘBU:

V případě výběru dodavatele na dodávky tepla pro Dotčené objekty SML prostřednictvím řádného postupu v JŘBU, při dodržení veškerých pravidel, podmínek a regulí stanovených ZVZ pro tento druh řízení, dává zadavateli možnost vybrat vhodného (a jediného možného) dodavatele prostřednictvím řízení v souladu se ZVZ, přičemž se zadavatel nevystaví riziku

organizačně, administrativně a časově náročného zadávacího řízení jako v případě otevřeného či užšího řízení. Zadavateli se tudíž prostřednictvím JŘBU nabízí řešení stávající situace odpovídající jeho povinnostem z hlediska ZVZ, kdy by zadavatel zároveň zajistil dodávky tepla do Dotčených objektů k 1.1.2016, a to navíc dodavatelem, který je již napojen na stávající systém CZT, tudíž nehrozí riziko zřizování nové energetické infrastruktury a vynakládání neúměrných finančních prostředků.

RIZIKA POSTUPU prostřednictvím JŘBU:

Zvolením tohoto postupu směřujícímu k výběru dodavatele prostřednictvím JŘBU nese svá rizika zejména v podobě vysokých nároků na zhodnocení a zvážení skutečností, které mají odůvodňovat použití JŘBU, tj. zda nastalo kvalifikované splnění podmínek pro použití JŘBU ve smyslu ustanovení § 23 odst. 4 písm. a) ZVZ (viz výše uvedené). V případě, že by SML porušil své povinnosti jakožto veřejný zadavatel při zadávání veřejné zakázky, tj. neoprávněně vybral dodavatele předmětné veřejné zakázky prostřednictvím JŘBU, ač k tomu nebyl oprávněn, hrozila by sankce za nedodržení postupu stanoveného ZVZ, případně by takto uzavřená smlouva na dodávky tepla mohla kvalifikována jako neplatná.

Mgr. Lukáš Máchal, advokát

F01: Oznámení předběžných informací

Nákup tepelné energie pro objekty SML včetně objektů, které využívají příspěvkové organizace a společnosti města

ID formuláře: **626883**

Typ: **Řádný**



Tento formulář byl vytištěn za pomoci internetové aplikace Věstník veřejných zakázek (www.vestnikverejnychzakazek.cz).

Službu zajišťuje společnost NESS Czech s.r.o.



Evropská unie

Příloha k usnesení č. 250/2015

Vydání dodatku k Úřednímu věstníku Evropské unie

2, rue Mercier, 2985 Luxembourg, Luxembourg

Fax: +352 29 29 42 670

E-mail: ojs@publications.europa.eu

Informace & on-line formuláře: <http://simap.europa.eu>

Oznámení předběžných informací

Směrnice 2004/18/ES

Oddíl I: Veřejný zadavatel

I.1) Název, adresa a kontaktní místo/místa

Úřední název: STATUTÁRNÍ MĚSTO LIBEREC	Identifikační číslo: <i>(je-li známo)</i> 00262978	
Poštovní adresa: nám. Dr. E. Beneše 1/1		
Obec: Liberec	PSČ: 46001	Stát: CZ
Kontaktní místo: Mgr. Lukáš Máchal, advokát	Tel.: +420 776747897	
K rukám: Mgr. Lukáš Máchal		
E-mail: machal@ak-mb.cz	Fax:	
Internetové adresy: <i>(jsou-li k dispozici)</i>		
Obecná adresa veřejného zadavatele: <i>(URL)</i> http://www.liberec.cz/		
Adresa profilu zadavatele: <i>(URL)</i>		
Další informace lze získat		
<input checked="" type="radio"/> na výše uvedená kontaktní místa		
<input type="radio"/> Jiný <i>(vyplňte prosím přílohu A.I)</i>		

I.2) Druh veřejného zadavatele

<input type="radio"/> Ministerstvo nebo jiný celostátní či federální orgán včetně jejich organizačních složek	<input type="radio"/> Veřejnoprávní instituce
<input type="radio"/> Celostátní či federální úřad/agentura	<input type="radio"/> Evropská instituce/agentura nebo mezinárodní organizace
<input checked="" type="radio"/> Regionální či místní orgán	<input type="radio"/> Jiný: <i>(prosím upřesněte)</i>
<input type="radio"/> Regionální či místní úřad/agentura	

I.3) Hlavní předmět činnosti

<input checked="" type="checkbox"/> Služby pro širokou veřejnost	<input type="checkbox"/> Bydlení a občanská vybavenost
<input type="checkbox"/> Obrana	<input type="checkbox"/> Sociální služby
<input type="checkbox"/> Veřejný pořádek a bezpečnost	<input type="checkbox"/> Rekreace, kultura a náboženství
<input type="checkbox"/> Životní prostředí	<input type="checkbox"/> Školství
<input type="checkbox"/> Hospodářské a finanční záležitosti	<input type="checkbox"/> Jiný: <i>(prosím upřesněte)</i>
<input type="checkbox"/> Zdravotnictví	

I.4) Zadání zakázky jménem jiných veřejných zadavatelů

Veřejný zadavatel zadává zakázku jménem jiných veřejných zadavatelů: <input type="radio"/> ano <input checked="" type="radio"/> ne <i>(pokud ano, další informace o těchto veřejných zadavatelích je možno uvést v příloze A)</i>
--

Oddíl II.B: Předmět zakázky – Dodávky nebo služby

II.1) Název přidělený zakázce veřejným zadavatelem: Nákup tepelné energie pro objekty SML včetně objektů, které využívají příspěvkové organizace a společnosti města		
II.2) Druh zakázky a místo dodávky nebo plnění (Vyberte pouze jednu kategorii – dodávky nebo služby – která nejlépe odpovídá konkrétnímu předmětu zakázky nebo nákupu(ů))		
<input checked="" type="radio"/> Dodávky <input type="radio"/> Služby Kategorie služeb č.: [] [] [] (Pro kategorie služeb viz příloha C1)		
Hlavní místo plnění nebo dodání: území Statutárního města Liberec		
Kód NUTS [C] [Z] [0] [5] [1] Kód NUTS [] [] [] [] [] []	Kód NUTS [] [] [] [] [] [] Kód NUTS [] [] [] [] [] []	
II.3) Informace o rámcové smlouvě Oznámení se týká uzavření rámcové smlouvy: <input type="radio"/> ano <input checked="" type="radio"/> ne		
II.4) Stručný popis předmětu a rozsahu či hodnoty dodávek nebo služeb: (pro každou kategorii služeb) Předmětem této veřejné zakázky je výběr dodavatele, který zajistí řádné a včasné plnění dodávek spočívajících v zásobování tepelnou energií pro 50 objektů zadavatele (Statutárního města Liberec) napojených na systém centrálního zásobování tepelnou energií. Z dotčených 50 objektů zadavatele, které budou zásobovány tepelnou energií na základě zadání této veřejné zakázky, je 18 objektů přímo spravováno zadavatelem. 31 objektů je využíváno příspěvkovými organizacemi zadavatele a 1 objekt je využíván akciovou společností (je-li známo, pouze číselné údaje) uveďte předpokládanou hodnotu bez DPH: [] [] [] [] [] [] Měna: [] [] [] [] [] nebo rozsah: mezi [194 000 000] a [215 000 000] Měna: [C] [Z] [K]		
Části zakázky (Pro údaje o částech zakázky použijte přílohu B tolikrát, kolik je částí zakázky) Rozdělení zakázky na části: <input type="radio"/> ano <input checked="" type="radio"/> ne		
II.5) Společný slovník pro veřejné zakázky (CPV)		
	Hlavní slovník	Doplňkový slovník (je-li to relevantní)
Hlavní předmět	[6] [5] . [4] [0] . [0] [0] . [0] [0] – [7]	[] [] [] [] [] – [] [] [] [] [] – [] []
Další předměty	[0] [9] . [3] [2] . [4] [0] . [0] [0] – [6]	[] [] [] [] [] – [] [] [] [] [] – [] []
	[0] [9] . [3] [2] . [0] [0] . [0] [0] – [8]	[] [] [] [] [] – [] [] [] [] [] – [] []
	[] [] [] . [] [] [] . [] [] [] . [] [] [] – [] [] []	[] [] [] [] [] – [] [] [] [] [] – [] []
	[] [] [] . [] [] [] . [] [] [] . [] [] [] – [] [] []	[] [] [] [] [] – [] [] [] [] [] – [] []
II.6) Předpokládané datum zahájení zadávacího řízení (je-li známo) [] [] [] / [] [] [] / [] [] [] [] (dd/mm/rrrr)		
II.7) Informace o Dohodě o veřejných zakázkách (GPA) Na zakázku se vztahuje Dohoda o veřejných zakázkách (GPA): <input type="radio"/> ano <input checked="" type="radio"/> ne		
II.8) Další informace: (je-li to relevantní) Odůvodnění účelnosti veřejné zakázky ve smyslu ustanovení § 1 vyhlášky č. 232/2012 Sb.: a) Popis potřeb, které mají být splněním veřejné zakázky naplněny: Hlavním cílem a potřebou zadavatele, které mají být naplněny zadáním této veřejné zakázky, je dlouhodobá garance stabilních dodávek tepelné energie pro dotčené objekty, které spravuje zadavatel (Statutární město Liberec) a objekty, které využívají jeho příspěvkové organizace (především základní a mateřské školy) a akciové společnosti, a to od 1. 1. 2016. Potřebou zadavatele mimo jiné je, aby při zajištění předmětných dodávek tepelné energie pro dotčené objekty zadavatele došlo také k naplnění technických, ekonomických a environmentálních závazků zadavatele. b) Popis předmětu veřejné zakázky: Předmětem této veřejné zakázky je výběr dodavatele, který zajistí řádné a včasné plnění dodávek spočívajících v zásobování tepelnou energií pro 50 objektů zadavatele (Statutárního města Liberec) napojených na systém centrálního zásobování tepelnou energií. Z dotčených 50 objektů zadavatele, které budou zásobovány tepelnou energií na základě zadání této veřejné zakázky, je 18 objektů přímo spravováno zadavatelem, 31 objektů je využíváno příspěvkovými organizacemi zadavatele a 1 objekt je využíván		

(Použijte tento oddíl tolikrát, kolikrát bude třeba, avšak nesměšujte dodávky a služby v části II.2)

Oddíl III: Právní, ekonomické, finanční a technické informace**III.1) Podmínky vztahující se k zakázce**

III.1.1) Hlavní podmínky financování a platební podmínky, případně odkaz na příslušná ustanovení, která tyto podmínky upravují:
(je-li známo, informace uveďte pouze v případě zakázek na stavební práce)

Zadavatel nebude poskytovat zálohy. Fakturovány budou pouze dodávky (případně související služby), které jsou řádně a v požadované kvalitě dodány a provedeny. Dodávky (případně související služby), které nebyly poskytnuty, v souladu s příslušnými zadávacími podmínkami a smlouvou uzavřenou za účelem plnění předmětu veřejné zakázky, nebudou fakturovány. Bližší informace o platebních podmínkách budou

III.2) Podmínky účasti

III.2.1) Informace o vyhrazených zakázkách (je-li to relevantní)

- Tato zakázka je vyhrazena chráněným dílnám
 Plnění této zakázky je vyhrazeno v rámci programů chráněných zaměstnání

Oddíl VI: Doplnující informace**VI.1) Informace o financování z prostředků Evropské unie**

Zakázka se vztahuje k projektu a/nebo programu financovanému z prostředků Evropské unie ano ne

(pokud ano) uveďte odkaz na tyto projekty a/nebo programy:

VI.2) Další informace: (je-li to relevantní)**VI.3) Informace o obecném právním rámci**

Internetové stránky veřejné správy, kde lze získat informace

Daňové právní předpisy: (URL) <http://www.mfcr.cz>

Právní předpisy týkající se ochrany životního prostředí: (URL) <http://www.mzp.cz>

Ochrana zaměstnanců a pracovní podmínky: (URL) <http://www.mpsv.cz>

Další údaje o úřadech, kde lze získat informace o daních, ochraně životního prostředí, ochraně zaměstnanců a o pracovních podmínkách, vyplňte prosím v příloze A.II-IV (je-li to relevantní)

VI.4) Datum odeslání tohoto oznámení: [2][3] / [1][0] / [2][0][1][5] (dd/mm/rrrr)

Kategorie služeb uvedené v oddíle II: Předmět zakázky

Směrnice 2004/18/ES

Kategorie č. [1]	Předmět
1	Údržbářské a opravářské služby
2	Pozemní přeprava [2], včetně přepravy peněz a kurýrních služeb, s výjimkou přepravy pošty
3	Letecká přeprava cestujících i nákladu, s výjimkou pošty
4	Pozemní přeprava pošty [3] a letecká přeprava pošty
5	Telekomunikační služby
6	Finanční služby: a) Pojišťovací služby b) Bankovní a investiční služby [4]
7	Počítačové zpracování dat a s tím spojené služby
8	Služby ve výzkumu a vývoji [5]
9	Účetnictví a audit
10	Průzkum trhu a veřejného mínění
11	Poradenství v oblasti řízení podniku [6] a s tím spojené služby
12	Služby architektů; inženýrské služby, integrované inženýrské služby; územní plánování; související vědeckotechnické poradenství; technické testování a provádění analýz
13	Reklamní služby
14	Úklidové služby a domovní správa
15	Vydavatelské a tiskařské služby za úplatu nebo na smluvním základě
16	Služby týkající se kanalizací a odvozu odpadu; sanitární a podobné služby
Kategorie č. [7]	Předmět
17	Pohostinství a ubytovací služby
18	Služby železniční dopravy
19	Služby vodní dopravy
20	Vedlejší a pomocné činnosti v dopravě
21	Právní služby
22	Personální agentury [8]
23	Pátrací a bezpečnostní služby, s výjimkou přepravy peněz
24	Vzdělávání a odborné vzdělávání
25	Zdravotnictví a sociální služby
26	Rekreace, kultura a sport [9]
27	Jiné služby

1 Kategorie služeb ve smyslu článku 20 a přílohy II A směrnice 2004/18/ES.

2 S výjimkou železničních služeb, na něž se vztahuje kategorie 18.

3 S výjimkou železničních služeb, na něž se vztahuje kategorie 18.

4 S výjimkou finančních služeb v souvislosti s vydáváním, prodejem, nákupem nebo převodem cenných papírů nebo jiných finančních nástrojů a služeb centrálních bank. Vyňaty jsou dále služby týkající se nabytí nebo pronájmu (bez ohledu na jejich finanční formy) půdy, existujících budov nebo jiného nemovitého majetku nebo týkající se práv k těmto nemovitostem. Směrnice se však vztahuje na smlouvy libovolného druhu o finančních službách uzavřené současně s uzavřením smlouvy o nabytí nebo pronájmu nebo před či po jejím uzavření.

5 S výjimkou služeb ve výzkumu a vývoji jiných než ty, jejichž veškeré přínosy připadají výlučně veřejnému zadavateli pro jeho užití při výkonu jeho vlastní činnosti za předpokladu, že poskytnutá služba je veřejným zadavatelem plně uhrazena.

6 S výjimkou rozhodčích a smírčích služeb.

7 Kategorie služeb ve smyslu článku 21 a přílohy II B směrnice 2004/18/ES.

8 S výjimkou pracovních smluv.

9 S výjimkou smluv subjektů rozhlasového a televizního vysílání na získání, tvorbu, produkci nebo koprodukcí programů a smluv o vysílacích časech.

Číslo objednávky
(Vaše č. jednací):
01/2015/SML

Objednávka k uveřejnění informací ve VVZ*

Typ formuláře: **řádný** **opravný**

I) Věc: Objednáváme uveřejnění příložených informací ve VVZ			
Evidenční číslo VZ:			
Kód pro související formulář:		Datum objednávky: <input type="text" value="2"/> <input type="text" value="3"/> / <input type="text" value="1"/> <input type="text" value="0"/> / <input type="text" value="2"/> <input type="text" value="0"/> <input type="text" value="1"/> <input type="text" value="5"/>	
Název veřejné zakázky / koncese / soutěže o návrh: Nákup tepelné energie pro objekty SML včetně objektů, které využívají příspěvkové organizace a společnosti města			
II) Informace pro statistické účely			
IČO zadavatele: 00262978 <input type="checkbox"/> IČO není přiděleno		IČO dodavatele: <input type="checkbox"/> IČO není přiděleno	
Den nar. zadavatele: <input type="text"/> <input type="text"/> / <input type="text"/> <input type="text"/> / <input type="text"/> <input type="text"/> <input type="text"/> <input type="text"/>		Den nar. dodavatele: <input type="text"/> <input type="text"/> / <input type="text"/> <input type="text"/> / <input type="text"/> <input type="text"/> <input type="text"/> <input type="text"/>	
Kód obce zadavatele (ZÚJ): 556904		Kód právní formy dodavatele:	
Kód právní formy zadavatele: 801			
Limit veřejné zakázky / koncese: <input checked="" type="radio"/> nadlimitní <input type="radio"/> podlimitní			
Převažující zdroj financování			
<input checked="" type="radio"/> Vlastní zdroje zadavatele		<input type="radio"/> Soukromé zdroje (<i>např. formou PPP projektu</i>)	
<input type="radio"/> Zdroje z veřejných rozpočtů a státních fondů ČR		<input type="radio"/> Jiný zdroj financování	
<input type="radio"/> Zdroje z fondů EU			
Požadujete odeslat formulář do Úředního věstníku EU:		<input checked="" type="radio"/> ano	<input type="radio"/> ne
Jedná se o povinné uveřejnění v Úředním věstníku EU:		<input checked="" type="radio"/> ano	<input type="radio"/> ne
Jedná se o významnou veřejnou zakázku dle § 16a zákona č. 137/2006 Sb.:		<input checked="" type="radio"/> ano	<input type="radio"/> ne
Jedná se o zjednodušené podlimitní řízení dle § 38 zákona č. 137/2006 Sb.:		<input type="radio"/> ano	<input checked="" type="radio"/> ne
Jedná se o uveřejnění týkající se profilu zadavatele:		<input type="radio"/> ano	<input checked="" type="radio"/> ne
Jedná se o veřejnou zakázku zadanou na základě rámcové smlouvy:		<input type="radio"/> ano	<input checked="" type="radio"/> ne
Požadujete uveřejnit formulář ve VVZ:		<input checked="" type="radio"/> ano	<input type="radio"/> ne
Jedná se o povinné uveřejnění ve VVZ:		<input checked="" type="radio"/> ano	<input type="radio"/> ne
Zakázka v souladu s usnesením vlády o uplatňování environmentálních požadavků:		<input type="radio"/> ano	<input checked="" type="radio"/> ne
III) Objednávající			
Obch. firma / název: STATUTÁRNÍ MĚSTO LIBEREC			
IČO: 00262978 <input type="checkbox"/> IČO není přiděleno		DIČ: CZ00262978 <input type="checkbox"/> není plátcem DPH	
Stát: CZ			
Ulice: nám. Dr. E. Beneše		Číslo popisné: 1	
Obec: Liberec		Číslo orientační: 1	
Část obce: Liberec I-Staré Město		PSČ: 46001	



Kontaktní osoba			
Příjmení:	Máchal	Jméno:	Lukáš
Telefon:	+420 776747897	E-mail:	machal@ak-mb.cz
IV) Fakturu vystavit na			
Způsob fakturace:	<input checked="" type="radio"/> Přeji si zaslat elektronickou fakturu (PDF formát) jednotlivě po každém uveřejnění <input type="radio"/> Přeji si zaslat fakturu v listinné podobě souhrnně za zúčtovací období		
Obch. firma / název: STATUTÁRNÍ MĚSTO LIBEREC			
IČO:	00262978 <input type="checkbox"/> IČO není přiděleno	DIČ:	CZ00262978 <input type="checkbox"/> není plátce DPH
Stát:	CZ		
Ulice:	nám. Dr. E. Beneše	Číslo popisné:	1
Obec:	Liberec	Číslo orientační:	1
Část obce:	Liberec I-Staré Město	PSČ:	46001
Bankovní spojení			
Číslo účtu:	Kód banky:		
IBAN:	SWIFT:		
V) Fakturu zaslat na adresu			
Obch. firma / název: STATUTÁRNÍ MĚSTO LIBEREC			
Ulice:	nám. Dr. E. Beneše	Číslo popisné:	1
Obec:	Liberec	Číslo orientační:	1
Část obce:	Liberec I-Staré Město	PSČ:	46001
		Stát:	CZ
VI) Potvrzení objednávky zaslat na adresu			
Příjmení:	Máchal	Jméno:	Lukáš
Obch. firma / název: Mgr. Lukáš Máchal, advokát			
Ulice:	Plzeňská	Číslo popisné:	1972
Obec:	Praha 5	Číslo orientační:	158
Část obce:	Smíchov	PSČ:	150 00
E-mail:	machal@ak-mb.cz	Stát:	CZ

* Objednávka není součástí formuláře dle zákona č. 137/2006 Sb.



Razítko a podpis
(pouze při listinném odesílání)

Návrh RO č. 7B) 2015 - Příjmy	29 407 484 Kč
---------------------------------------	----------------------

					Název akce	Název odboru / Název oddělení/ORJ2	rozpočet schválený- upravený	návrh změny	rozpočet po změně	
					H) Ostatní příjmy			8 618 048 Kč		
3111	2229		1	0010207000000	Odvod hospodářského výsledku - MŠ	oddělení školství/000500170039	0	2 297 242	2 297 242	ZÚ 2014
3113	2229		1	0010208000000	Odvod hospodářského výsledku - ZŠ	oddělení školství/000500170039	0	5 324 552	5 324 552	ZÚ 2014
3741	2229		3	0010209000000	Odvod hospodářského výsledku - Zoologická zahrada	oddělení školství/000500170039	0	72 551	72 551	ZÚ 2014
3529	2229		5	0010209000000	Odvod hospodářského výsledku - Naivní divadlo	oddělení školství/000500170039	0	13 419	13 419	ZÚ 2014
3529	2229		6	0010209000000	Odvod hospodářského výsledku - Dětské centrum Sluníčko	oddělení humanitní/000500170040	0	111 599	111 599	ZÚ 2014
3599	2229		7	0010209000000	Odvod hospodářského výsledku - Centrum zdravotní a sociální	oddělení humanitní/000500170040	0	23 028	23 028	ZÚ 2014
3599	2229		8	0010209000000	Odvod hospodářského výsledku - Komunitní středisko Kontakt	oddělení humanitní/000500170040	0	101 246	101 246	ZÚ 2014
6402	2229		22	0010211000000	Odvod příspěvku - Ještědská sportovní	oddělení cestovního ruchu a sportu/000500160037	0	656 875	656 875	ZÚ 2014
3726	2329		1	0010098000000	Sběr zrušených registračních značek	odbor dopravy/000200010000	20 000	17 536	37 536	
					B) Dotace			3 000 Kč		
0	4121		1	0010097000000	Poplatky-výkon přestupkové agendy od obcí (skutečný příjem)	odbor správní a živnostenský/000200080000	14 000	3 000	17 000	
					D) Příjmy ze společností a podílů v nich			3 457 765 Kč		
6310	2142		24	0010036000000	Podíl na zisku a z dividend A. S. A. (skutečný příjem)	oddělení rozpočtu a financování/000300120027	5 000 000	2 621 719	7 621 719	
6310	2142		26	0010037000000	Podíl na zisku a z dividend Teplárna Liberec(skutečný příjem)	oddělení rozpočtu a financování/000300120027	3 500 000	836 046	4 336 046	
					F) Příjmy z refinancování dluhopisu - směnka			17 328 671 Kč		
6310	2145		1	0010227000000	Přijaté úroky z odkoupených dluhopisů (směnka - skutečnost)	oddělení rozpočtu a financování/000300120027	27 048 000	17 328 671	44 376 671	

Návrh RO č. 7B) 2015 - Výdaje

52 089 181 Kč

						Název akce	Název odboru / Název oddělení/ORJ2	rozpočet schválený- upravený	návrh změny	rozpočet po změně	
						B) Odbory magistrátu			52 089 181 Kč		
						Odbor ekonomiky			51 411 608 Kč		
PAR	RP	UZ	ORJ	ORG		běžné výdaje					
6399	5362		1	0020032000000		Státní rozpočet - nadměrný odpočet DPH	oddělení rozpočtu a financování / 000300120027	0	-21 271 223	-21 271 223	platební výměr
6402	5364		1	0021000000000		Vratka dotace - nadměrný odpočet DPH	oddělení rozpočtu a financování / 000300120027	0	21 271 223		
6402	5364		1	0021000000000		Vratka dotace - nadměrný odpočet DPH	oddělení rozpočtu a financování / 000300120027	0	-2 023 474		*pozměňovací návrh - Hron - přípor
6402	5364		1	0021000000000		Vratka dotace - Parky Lidové sady II.	oddělení rozpočtu a financování / 000300120027		56 100		**pozměňovací návrh - Horák
6402	5364		1	0021000000000		Vratka dotace - Administrativní zajištění IPRM	oddělení rozpočtu a financování / 000300120027		28 600	19 332 449	***pozměňovací návrh - Horák
6310	5149		1	0020854000000		Odkup dluhopisů - poplatek při odkupu dluhopisů	oddělení rozpočtu a financování / 000300120027	0	194 958	194 958	
6310	5141		1	0020854000000		Splátka úroků - směnka (směnečný program)	oddělení rozpočtu a financování / 000300120027	21 383 715	25 593 616	46 977 331	1,670mln
6409	5901		1	0020192000000		Rezerva (finanční vypořádání ze ZÚ 2014)	oddělení rozpočtu a financování / 000300120027	19 214 512	19 562 281		ZÚ 2014
6409	5901		1	0020192000000		Rezerva	oddělení rozpočtu a financování / 000300120027		2 023 474		*pozměňovací návrh - Hron - přípor
6409	5901		1	0020192000000		Rezerva	oddělení rozpočtu a financování / 000300120027		-56 100		**pozměňovací návrh - Horák
6409	5901		1	0020192000000		Rezerva	oddělení rozpočtu a financování / 000300120027		-28 600		***pozměňovací návrh - Horák
6409	5901		1	0020192000000		Rezerva (z projektu SPO dětí a interaktivní technika)	oddělení rozpočtu a financování / 000300120027		2 602 988		ZÚ 2014
6409	5901		1	0020192000000		Rezerva (příjem z dividend A.S. A.)	oddělení rozpočtu a financování / 000300120027		2 621 719		
6409	5901		1	0020192000000		Rezerva (příjem z dividend Teplárna Liberec)	oddělení rozpočtu a financování / 000300120027		836 046	27 561 808	46 776 320
						Odbor cestovního ruchu a sportu			91 031 Kč		
PAR	RP	UZ	ORJ	ORG		běžné výdaje					
6402	5213		22	0020779000000		Finanční vypořádání - Ještědská sportovní	oddělení cestovního ruchu a sportu/000500160037	0	91 031	91 031	ZÚ 2014
						Kancelář tajemníka			1 500 Kč		
PAR	RP	UZ	ORJ	ORG		běžné výdaje					
6171	5162		1	0020024000000		Služby telekomunikací a radiokomunikací	oddělení provozu a správy budov/000200050009	2 000	1 500	3 500	ZÚ 2014
						Odbor sociální péče			585 042 Kč		
PAR	RP	UZ	ORJ	ORG		běžné výdaje					
4399	5169		1	0020521000000		Pěstounská péče - výpomoc	oddělení sociálně-právní ochrany dětí/000200090021	32 000	109 000	141 000	ZÚ 2014
4399	5169	13010	1	0020522000000		Pěstounská péče - respitní péče	oddělení sociálně-právní ochrany dětí/000200090021	54 000	121 000	175 000	ZÚ 2014
4399	5169	13010	1	0020523000000		Pěstounská péče - odborná pomoc	oddělení sociálně-právní ochrany dětí/000200090021	59 000	147 000	206 000	ZÚ 2014
4399	5169	13010	1	0020523000000		Pěstounská péče - vzdělávání	oddělení sociálně-právní ochrany dětí/000200090021	99 000	208 042	307 042	ZÚ 2014

Návrh RO č. 7B) 2015 - Financování

22 681 697 Kč

ODPA	POL	ORJ	ORG	Název akce	oddělení rozpočtu a financování/ORJ2	rozpočet schválený	návrh změny	rozpočet po změně	
0	8115	1	0019501000000	změna stavu na bankovních účtech	000300120027	0	74 217 831	74 217 831	ZÚ 2014
0	8115	1	0019501000000	v ČS na splátku úroku	000300120027	52 000 000	-52 201 200	-201 200	ZÚ 2014
0	8114	1	0019504000000	Splátka kontokorentního úvěru - ČS	000300120027	-24 378 722	665 066	-23 713 656	ZÚ 2014

Návrh RO č. 7C) 2015 - Příjmy

3 820 992 Kč

PAR	RP	UZ	ORJ	ORG	Název akce	Název odboru / Název oddělení/ORJ2	rozpočet schválený- upravený	návrh změny	rozpočet po změně
					H) Ostatní příjmy			3 820 992 Kč	
6171	2324		1	10095000000	Přijaté nekapitálové příspěvky a náhrady	odbor právní a veřejných zakázek/ 000100030000	0	21 600	21 600
5512	2324		1	20015000000	Studená voda (zaúčtováno - snížení výdajů)	oddělení krizového řízení/ 000200050008	2 891	-2 891	-2 891
5512	2324		1	20017000000	Elektrická energie (zaúčtováno - snížení výdajů)	oddělení rozpočtu a financování / 000300120027	21 314	-21 314	-21 314
6171	2322		1	10146000000	Přijaté pojistné náhrady	oddělení rozpočtu a financování / 000300120027	3 707 385	141 328	3 848 713
3722	2321		1	10331000000	Přijaté neinvestiční dary (ASEKOL a.s.)	odbor ekologie a veř.prostoru/ 000400180000	0	10 000	10 000
6171	2329		1	10034000000	Příjmy ostatní nedaňové (Kovošrot)	oddělení provozu a správy budov/ 000200050009	0	522	522
6171	2329		1	10034000000	Příjmy ostatní nedaňové (přefakturace vodného)	oddělení rozpočtu a financování / 000300120027	51 494	6 195	57 689
3741	2122		3	10091000000	Odvod z odpisů Zoologická zahrada	oddělení školství/ 000500170039	8 136 372	1 280 365	9 416 737
6171	2329		1	10153000000	Obecní mrtví	oddělení humanitní/ 000500170040	294 901	37 593	332 494
4379	2229		1	10180000005	Přijaté vratky transferů - fond zdraví	oddělení humanitní/ 000500170040	0	13 287	13 287
6330	4139		1	10003000005	Příjem na ZBÚ - fond zdraví	oddělení humanitní/ 000500170040	800 000	43 904	843 904
6330	4134		1	10002000005	Příjem na běžný účet fondu - fond zdraví	oddělení humanitní/ 000500170040	800 000	13 287	813 287
2221	2324		1	10163000000	Příspěvek z KÚ na provozní ztrátu	oddělení technické správy	8 498 783	189 001	8 687 784
2218	2111		1	10339000000	Příjmy - parkovací systém	oddělení technické správy	0	600 000	600 000
5311	2111		1	10170000000	Příjmy z poskytování služeb - dopravní výchova	Městská policie/ 000110000000	0	12 200	12 200
3111	2229		1	10167000000	Vrácená dotace na provoz MŠ	oddělení školství/ 000500170039	0	143 001	143 001
3113	2229		1	10165000000	Vrácená dotace na provoz ZŠ	oddělení školství/ 000500170039	0	82 349	82 349
6330	4139		1	10003000005	Příjem na ZBÚ - fond pro informační technologie	odbor informatiky a řízení procesů/ 000200110000	0	400 000	400 000
6330	4134		1	10002000005	Příjem na běžný účet fondu - fond pro informační technologie	odbor informatiky a řízení procesů/ 000200110000	0	400 000	400 000
6330	4131		1	10041000000	Příjmy - odvod z vlastní hospodářské činnosti	oddělení rozpočtu a financování / 000300120027	3 896 584	450 565	4 347 149

Návrh RO č. 7C) 2015 - Výdaje

1 620 674 Kč

					Název akce	Název odboru / Název oddělení/ORJ2	rozpočet schválený- upravený	návrh změny	rozpočet po změně
					B) Odbory magistrátu			-4 478 987	
					Odbor majetkové správy celkem			207 141	
PAR	RP	UZ	ORJ	ORG	běžné výdaje			-192 859	
3313	5171		1	20557000000	oprava - kino Varšava (navýšení)	odd.správy objektů a zařízení/ 000600130031	0	150 000	150 000
6171	5171		1	20928000000	opravy z pojistných událostí	odd.správy objektů a zařízení/ 000600130031	1 699 308	-500 000	1 199 308
6171	5169		1	20748000000	nákup služeb, objekty ve správě MSSO	odd.správy objektů a zařízení/ 000600130031	289 757	100 000	389 757
3113	5171		1	20228000000	pojistná událost - odcizené parapety, svody CU	odd.správy objektů a zařízení/ 000600130031	0	57 141	57 141
					kapitálové výdaje			400 000	
3113	6121		1	20942000000	ZŠ projekční práce na navýšení kapacity	odd.správy objektů a zařízení/ 000600130031	1 500 000	-1 000 000	500 000
3113	6121		200	20770000000	investiční akce ZŠ	odd.správy objektů a zařízení/ 000600130031	700 000	-300 000	400 000
3113	6121		211	20770000000	investiční akce ZŠ	odd.správy objektů a zařízení/ 000600130031	2 500 000	200 000	2 700 000
6171	6121		1	20941000000	investice do budovy správy majetku města	odd.správy objektů a zařízení/ 000600130031	2 840 000	1 500 000	4 340 000
					Odbor ekonomiky			-21 004 726	
PAR	RP		ORJ	ORG	běžné výdaje			-21 004 726	
6409	5901		1	20192000000	rezerva	oddělení rozpočtu a financování / 000300120027		-20 004 726	
6409	5901		1	20192000000	rezerva	oddělení rozpočtu a financování / 000300120027		-1 000 000	-21 004 726
					Odbor strategického rozvoje a dotací celkem			4 308 756	
PAR	RP	UZ	ORJ	ORG	běžné výdaje			-84 700	
6171	5168		1	20242000000	služby zpracování dat	odd. přípravy a řízení projektů/ 000300140033	650 000	-84 700	565 300
					kapitálové výdaje			4 393 456	
2212	6130		1	20865000000	výkupy pozemků pro nové projekty (navýšení)	odd. přípravy a řízení projektů/ 000300140033	0	4 393 456	4 393 456
					Kancelář primátora celkem			-7 060	
PAR	RP	UZ	ORJ	ORG	běžné výdaje			-7 060	
6171	5169		1	20039000000	služby partnerská města-snížení, přesun na personální odd	kancelář primátora/ 000100020000	219 000	-7 060	211 940
					Městská policie celkem			155 580	
PAR	RP	UZ	ORJ	ORG	běžné výdaje			155 580	
5311	5011		1	20009000000	mzdy, navýšení 3%	Městská policie/000110000000	31 900 000	107 000	32 007 000
5311	5031		1	20011000000	pojistné na sociální zabezpečení, navýšení 3%	Městská policie/000110000000	8 053 429	26 750	8 080 179
5311	5032		1	20012000000	pojistné na veřejné zdravotní pojištění, navýšení 3%	Městská policie/000110000000	2 899 080	9 630	2 908 710
5311	5031		1	20011000000	pojistné na sociální zabezpečení, asistenti (z rezervy)	Městská policie/000110000000	0	47 000	47 000
5311	5032		1	20012000000	pojistné na veřejné zdravotní pojištění, asistenti (z rezervy)	Městská policie/000110000000	0	20 000	20 000
5311	5139		1	20004000000	materiál	Městská policie/000110000000	383 500	67 200	450 700
5311	5162		1	20024000000	služby telekom. a radiokomunikací	Městská policie/000110000000	320 000	11 000	331 000
5311	5175		1	20008000000	pohoštění	Městská policie/000110000000	20 000	5 000	25 000
5311	5172		1	20136000000	programové vybavení	Městská policie/000110000000	50 000	5 000	55 000
5311	5901		1	20192000000	rezerva	Městská policie/000110000000	91 783	-67 000	24 783
5311	5362		1	20137000000	poplatky ČTÚ - kamerový systém	Městská policie/000110000000	38 500	-16 000	22 500
5311	5167		1	20130000000	školení a vzdělávání strážníků	Městská policie/000110000000	99 200	-50 000	49 200
5311	5139		1	20126000000	nákup materiálu - projekty prevence kriminality	Městská policie/000110000000	30 000	-5 000	25 000
5311	5171		1	20007000000	opravy a udržování	Městská policie/000110000000	638 611	-5 000	633 611
					Odbor správy veřejného majetku celkem			10 487 767	
PAR	RP	UZ	ORJ	ORG	běžné výdaje			10 487 767	
2212	5171		1	20063000000	pojistná událost - odcizená tyč, dětské hřiště	odd. technické správy/ 00060004003	0	11 379	11 379
3631	5171		1	20044000000	3 pojistné události - poškozené veřejné osvětlení	odd. technické správy/ 00060004003	0	51 387	51 387
3326	5151		1	20087000000	studená voda, provoz pomníků, plastik	odd. technické správy/ 00060004003	180 000	-180 000	0
3326	5154		1	20088000000	elektrická energie,provoz pomníků, plastik	odd. technické správy/ 00060004003	180 000	-180 000	0
6171	5192		1	20104000000	člensképříspěvky	odd. technické správy/ 00060004003	4 000	-4 000	0
2221	5213		20	20116000000	příspěvek na úhradu ztráty z provozování MHD	odd. technické správy/ 00060004003	10 000 000	10 000 000	20 000 000

*pozměňovací návrh-Langr

2221	5213		20	20534000000	příspěvek na provoz.ztrátu-příměstská autobusová doprava	odd. technické správy/ 00060004003	8 498 783	189 001	8 687 784
2219	5138		1	21004000000	nákup zboží - parkovací karty LIS	odd. technické správy/ 00060004003	0	600 000	
Odbor ekologie a veřejného prostoru								374 000	
PAR	RP	UZ	ORJ	ORG	běžné výdaje			374 000	
3722	5171		1	20112000000	kontejnerová stání	odbor ekologie a veř. prostoru/ 000400180000	300 000	10 000	310 000
3326	5151		1	20087000000	studená voda, provoz pomníků, plastik	odbor ekologie a veř. prostoru/ 000400180000	0	180 000	180 000
3326	5154		1	20088000000	elektrická energie,provoz pomníků, plastik	odbor ekologie a veř. prostoru/ 000400180000	0	180 000	180 000
6171	5192		1	20104000000	člensképříspěvky	odbor ekologie a veř. prostoru/ 000400180000	0	4 000	4 000
Odbor hlavního architekta celkem								84 700	
PAR	RP	UZ	ORJ	ORG	běžné výdaje			84 700	
3635	5169		1	20006000000	nákup služeb - přesun z odboru strategie.....	odbor hlavního architekta/ 000400150000	0	84 700	84 700
Odbor školství a sociálních věcí celkem								369 755	
PAR	RP	UZ	ORJ	ORG	běžné výdaje			369 755	
3319	5169		1	20337000000	koncerty a ostatní služby	odd.školství/ 000500170039	94 000	-69 862	24 138
3319	5169		1	20338000000	letní setkávání s divadlem	odd.školství/ 000500170039	60 000	-6 155	53 845
3319	5169		1	20339000000	Liberecký jamark	odd.školství/ 000500170039	250 000	-15 798	234 202
3319	5221		1	20345000000	neinv. transfery obecně prospěšným organizacím - Spacium	odd.školství/ 000500170039	240 000	-240 000	0
3419	5230		1	20940000000	neinvestiční dary podnikatelským subjektům - P4 Plaza s.r.o.	odd.školství/ 000500170039	0	307 500	307 500
3313	5212		1	20505000000	neinvestiční transfer nefinančním podnik.subjektům - Dzikos M.	odd.školství/ 000500170039	0	278 032	278 032
4399	5169		1	20355000000	komunitní plán - krizové situace, přesun na personální odd.	odd. humatitní/ 000500170040	1 719 000	-37 500	1 681 500
4399	5169		1	20353000000	komunitní plán - konzultace,přesun na personální odd.	odd. humatitní/ 000500170040	42 000	-42 000	0
4399	5169		1	20355000000	komunitní plán - krizové situace, přesun na odbor cest.ruchu.....	odd. humatitní/ 000500170040	1 719 000	-93 500	1 625 500
4399	5169		1	20355000000	komunitní plán - krizové situace, přesun na Kontakt	odd. humatitní/ 000500170040	1 719 000	-75 000	1 644 000
3632	5192		1	20360000000	občecní mrtví	odd. humatitní/ 000500170040	644 901	37 593	682 494
6330	5345		1	20029000005	převod z fondu na ZBÚ - fond zdraví	odd. humatitní/ 000500170040	800 000	43 904	63
6330	5349		1	20030000005	příděl do fondu ze ZBÚ - fond zdraví	odd. humatitní/ 000500170040	800 000	13 287	813 287
3399	5194		1	20344000000	věcné dary - komise pro občanské obřady...	odd.školství/ 000500170039	210 000	225 350	435 350
4379	5221		1	20350000005	neinv. transfery obecně prospěšným organizacím	odd. humatitní/ 000500170040	277 000	43 904	320 904
Odbor cestovního ruchu, kultury a sportu celkem								425 315	
PAR	RP	UZ	ORJ	ORG	běžné výdaje			-9 685	
3412	5169		1	20287000000	koncesní smlouva - Městský stadion, přesun do tř. 6	odd.cest. ruchu, kultury a sportu/000500160037	15 549 800	-335 000	2 143
2143	5169		1	20292000000	orientační turistické značky, přesun do tř. 6	odd.cest. ruchu, kultury a sportu/000500160037	100 000	-100 000	0
3319	5169		1	20337000000	koncerty a ostatní služby	odd.cest. ruchu, kultury a sportu/000500160037	0	69 862	69 862
3319	5169		1	20338000000	letní setkávání s divadlem	odd.cest. ruchu, kultury a sportu/000500160037	0	6 155	72 005
3319	5169		1	20339000000	Liberecký jamark	odd.cest. ruchu, kultury a sportu/000500160037	0	15 798	15 798
3319	5221		1	20345000000	neinv. transfery obecně prospěšným organizacím - Spacium	odd.cest. ruchu, kultury a sportu/000500160037	0	240 000	240 000
2143	5169		1	20288000000	rozvoj cestovního ruchu - přesun z odd. humanitního	odd.cest. ruchu, kultury a sportu/000500160037	234 028	93 500	327 528
kapitálové výdaje								435 000	
3222	6121		1	21xxxxxxx	PD - restaurování morového sloupu, přesun ze tř. 5	odd.cest. ruchu, kultury a sportu/000500160037	0	35 000	35 000
3222	6122		1	21xxxxxxx	úprava vchodu do Radničního sklípku, přesun ze tř. 5	odd.cest. ruchu, kultury a sportu/000500160037	0	150 000	150 000
2143	6121		1	21xxxxxxx	dopravní značení včetně instalace, přesun ze tř. 5	odd.cest. ruchu, kultury a sportu/000500160037	0	150 000	150 000
2143	6121		1	20969000000	turistická vybavenost, přesun ze tř. 5	odd.cest. ruchu, kultury a sportu/000500160037	25 000	100 000	125 000
Odbor informatiky a řízení procesů								44	
PAR	RP	UZ	ORJ	ORG	běžné výdaje			23	
6171	5168		1	20970000000	IOP09-OM-digitalizace-paměť-sluzby, dotace	odbor informatiky a řízení procesů/ 00020011000	1 250 148	-187 520	1 062 628
6171	5168		1	20970002600	IOP09-OM-digitalizace-paměť-sluzby,vlastní prostředky	odbor informatiky a řízení procesů/ 00020011000	0	187 523	187 523
6171	5168		1	20971000000	IOP09-OM-digitalizace-kroniky-sluzby, dotace	odbor informatiky a řízení procesů/ 00020011000	499 730	-74 950	424 780
6171	5168		1	20971002600	IOP09-OM-digitalizace-kroniky-sluzby, vlastní prostředky	odbor informatiky a řízení procesů/ 00020011000	0	74 970	74 970
kapitálové výdaje								21	
6171	6111		1	20972000000	IOP09-OM-portál-SW, dotace	odbor informatiky a řízení procesů/ 00020011000	2 083 015	-312 452	1 770 563
6171	6111		1	20972001600	IOP09-OM-portál-SW, vlastní prostředky	odbor informatiky a řízení procesů/ 00020011000	0	312 453	312 453

6171	6111		1	2097300000	IOP09-OM-back off-agendy-SW, dotace	odbor informatiky a řízení procesů/ 00020011000	1 570 368	-235 555	1 334 813
6171	6111		1	2097301600	IOP09-OM-back off-agendy-SW, vlastní prostředky	odbor informatiky a řízení procesů/ 00020011000	0	235 556	235 556
6171	6111		1	20974000000	IOP09-OM-back off-manažer-SW, dotace	odbor informatiky a řízení procesů/ 00020011000	1 716 990	-257 548	1 459 442
6171	6111		1	20974001600	IOP09-OM-back off-manažer-SW, vlastní prostředky	odbor informatiky a řízení procesů/ 00020011000	0	257 549	257 549
6171	6111		1	20975000000	IOP09-OM-back off-komp.cent.-SW, dotace	odbor informatiky a řízení procesů/ 00020011000	2 315 674	-347 351	1 968 323
6171	6111		1	20975001600	IOP09-OM-back off-komp.cent.-SW, vlastní prostředky	odbor informatiky a řízení procesů/ 00020011000	0	347 352	347 352
6171	6111		1	20976000000	IOP09-OM-back off-VDI-SW, dotace	odbor informatiky a řízení procesů/ 00020011000	1 027 595	-154 139	873 456
6171	6111		1	20976001600	IOP09-OM-back off-VDI-SW, vlastní prostředky	odbor informatiky a řízení procesů/ 00020011000	0	154 140	154 140
6171	6111		1	20978000000	IOP09-OM-TC-datové centrum-SW, dotace	odbor informatiky a řízení procesů/ 00020011000	178 380	-26 757	151 623
6171	6111		1	20978001600	IOP09-OM-TC-datové centrum-SW, vlastní prostředky	odbor informatiky a řízení procesů/ 00020011000	0	26 757	26 757
6171	6111		1	20981000000	IOP09-OM-TC-SAN-SW, dotace	odbor informatiky a řízení procesů/ 00020011000	355 770	-53 365	302 405
6171	6111		1	20981001600	IOP09-OM-TC-SAN-SW, vlastní prostředky	odbor informatiky a řízení procesů/ 00020011000	0	53 366	53 366
6171	6125		1	20977000000	IOP09-OM-back off-VDI-HW, dotace	odbor informatiky a řízení procesů/ 00020011000	757 423	-113 613	643 810
6171	6125		1	20977001600	IOP09-OM-back off-VDI-HW, vlastní prostředky	odbor informatiky a řízení procesů/ 00020011000	0	113 614	113 614
6171	6125		1	20979000000	IOP09-OM-TC-datové centrum-HW, dotace	odbor informatiky a řízení procesů/ 00020011000	292 899	-43 934	248 965
6171	6125		1	20979001600	IOP09-OM-TC-datové centrum-HW, vlastní prostředky	odbor informatiky a řízení procesů/ 00020011000	0	43 935	43 935
6171	6125		1	20980000000	IOP09-OM-TC-páskov.knih-HW, dotace	odbor informatiky a řízení procesů/ 00020011000	772 328	-115 849	656 479
6171	6125		1	20980001600	IOP09-OM-TC-páskov.knih-HW, vlastní prostředky	odbor informatiky a řízení procesů/ 00020011000	0	115 850	115 850
6171	6125		1	20982000000	IOP09-OM-TC-SAN-HW, dotace	odbor informatiky a řízení procesů/ 00020011000	1 566 903	-235 035	1 331 868
6171	6125		1	20982001600	IOP09-OM-TC-SAN-HW, vlastní prostředky	odbor informatiky a řízení procesů/ 00020011000	0	235 036	235 036
6171	6125		1	20983000000	IOP09-OM-digitalizace-infras.-HW, dotace	odbor informatiky a řízení procesů/ 00020011000	485 823	-72 867	412 956
6171	6125		1	20983001600	IOP09-OM-digitalizace-infras.-HW, vlastní prostředky	odbor informatiky a řízení procesů/ 00020011000	0	72 878	72 878
Kancelář tajemníka celkem								119 741	
PAR	RP	UZ	ORJ	ORG	běžné výdaje			119 741	
6171	5021		1	20010000000	OOV, přesun z kanceláře primátora	odd.peronální/ 000200050005	1 808 196	7 060	1 815 256
6171	5021		1	20010000000	OOV, přesun z odd. humanitního	odd.peronální/ 000200050005	1 808 196	79 500	1 887 696
5512	5151		1	20015000000	studená voda	odd. krizového řízení	71 400	6 195	77 595
5512	5169		1	20006000000	nákup služeb (kryto výnosy)	odd. krizového řízení	269 100	5 565	274 665
6171	5171		1	20403000000	pojistná událost - poškozené vozidlo	odd. provozu a správy budov/ 000200050009	0	21 421	21 421
D) Organizace města/ s účastí města a další PO								4 899 661	
Příspěvkové organizace města - podrobněji									
PAR	RP	UZ	ORJ	ORG	Mateřská škola "Hvězdička" Gagarinova, příspěvková org.			100 000	
3111	5331		104	20027000000	Neinvestiční příspěvky zřízeným PO - energie	oddělení školství / 000500170039	600 000	100 000	700 000
					Mateřská škola "Jablůňka Jablonořská, příspěvková org.			45 000	
3111	5331		106	20027000000	Neinvestiční příspěvky zřízeným PO - energie	oddělení školství / 000500170039	550 000	45 000	595 000
					Mateřská škola Jeřmanická, příspěvková organizace			80 000	
3111	5331		107	20027000000	Neinvestiční příspěvky zřízeným PO - energie	oddělení školství / 000500170039	455 000	80 000	535 000
					Mateřská škola "Kamarád" Dětská, příspěvková organizace			33 000	
3111	5331		109	20027000000	Neinvestiční příspěvky zřízeným PO - energie	oddělení školství / 000500170039	570 000	33 000	603 000
					Mateřská škola "Korálek" Aloisina výšina, příspěvková org.			70 000	
3111	5331		113	20027000000	Neinvestiční příspěvky zřízeným PO - energie	oddělení školství / 000500170039	535 000	70 000	605 000
					Mateřská škola "Sluníčko" Bezová, příspěvková org.			94 000	
3111	5331		125	20027000000	Neinvestiční příspěvky zřízeným PO - energie	oddělení školství / 000500170039	505 000	94 000	599 000
					Mateřská škola "Srdíčko" Oldřichova, příspěvková org.			15 000	
3111	5331		126	20027000000	Neinvestiční příspěvky zřízeným PO - energie	oddělení školství / 000500170039	490 000	15 000	505 000
					Mateřská škola Stromovka, příspěvková organizace			50 000	
3111	5331		127	20027000000	Neinvestiční příspěvky zřízeným PO - energie	oddělení školství / 000500170039	515 000	50 000	565 000
					Mateřská škola "V Zahradě" Žitavská, příspěvková org.			15 000	
3111	5331		129	20027000000	Neinvestiční příspěvky zřízeným PO - energie	oddělení školství / 000500170039	265 000	15 000	280 000
					Základní škola Barviřská, příspěvková organizace			250 000	

3113	5331	201	20027000000	Neinvestiční příspěvky zřízeným PO - energie	oddělení školství / 000500170039	2 095 000	250 000	2 345 000
				Základní škola Broumovská, příspěvková organizace			187 740	
3113	5331	202	20330000000	Neinvestiční příspěvky zřízeným PO - provozní náklady	oddělení školství / 000500170039	764 203	187 740	951 943
				Základní škola Kaplického, příspěvková organizace			200 000	
3113	5331	207	20027000000	Neinvestiční příspěvky zřízeným PO - energie	oddělení školství / 000500170039	1 100 000	200 000	1 300 000
				Základní škola Švermova, příspěvková organizace			65 000	
3113	5331	214	20027000000	Neinvestiční příspěvky zřízeným PO - energie	oddělení školství / 000500170039	2 490 000	65 000	2 555 000
				Základní škola U soudu, příspěvková organizace			86 000	
3113	5331	215	20027000000	Neinvestiční příspěvky zřízeným PO - energie	oddělení školství / 000500170039	1 770 000	86 000	1 856 000
				Základní škola U školy, příspěvková organizace			250 000	
3113	5331	216	20027000000	Neinvestiční příspěvky zřízeným PO - energie	oddělení školství / 000500170039	1 710 000	250 000	1 960 000
				Základní škola Vrchlického, příspěvková organizace			50 000	
3113	5331	218	20027000000	Neinvestiční příspěvky zřízeným PO - energie	oddělení školství / 000500170039	1 140 000	50 000	1 190 000
				Základní škola a ZUŠ Jabloňová, příspěvková organizace			75 000	
3113	5331	219	20027000000	Neinvestiční příspěvky zřízeným PO - energie	oddělení školství / 000500170039	1 955 000	75 000	2 030 000
				Základní škola Nám. Míru, příspěvková organizace			82 000	
3113	5331	211	20027000000	Neinvestiční příspěvky zřízeným PO - energie	oddělení školství / 000500170039	1 480 000	82 000	1 562 000
				Zvláštní škola Orlí, příspěvková organizace			40 000	
3114	5331	222	20027000000	Neinvestiční příspěvky zřízeným PO - energie	oddělení školství / 000500170039	922 500	40 000	962 500
				Zoologická zahrada, příspěvková organizace			2 934 367	
3741	5331	3	0020026000000	Neinvestiční příspěvky zřízeným PO - provoz	oddělení školství/ 000500170039	30 000 000	1 000 000	31 000 000
3741	5331	3	20028000000	Neinvestiční příspěvky zřízeným PO - odpisy	oddělení školství/ 000500170039	10 001 411	1 934 367	11 935 778
				Dětské centrum Sluníčko, příspěvková organizace			1 308	
3529	5331	6	20028000000	Neinvestiční příspěvky zřízeným PO - odpisy	oddělení humanitní / 000500170040	955 000	1 308	956 308
				Komunitní středisko Kontakt, příspěvková organizace			176 246	
3599	5331	8	20026000000	Neinvestiční příspěvky zřízeným PO - provoz	oddělení humanitní / 000500170040	4 600 000	176 246	4 776 246
				E) Fondy oprav a investic			1 200 000	
				Fond pro opravy a vybavení školských zařízení			0	
3113	5171	1	20228000011	Opravy vyplývající z aktuál.technického stavu ZŠ	oddělení správy objektů a zařízení/ 000600130031	5 200 000	-700 000	4 500 000
3113	6121	1	20912000011	ZŠ U školy - rekonstrukce kuchyně	oddělení správy objektů a zařízení/ 000600130031	5 020 000	-80 000	4 940 000
3113	6122	1	20138000000	Stroje, přístroje	oddělení správy objektů a zařízení/ 000600130031	480 000	780 000	1 260 000
				Fond pro opravy a vybavení ostatní			0	
6171	5171	1	20407000020	Opravy budov	oddělení správy objektů a zařízení/ 000600130031	244 526	750 000	994 526
3612	6121	1	20856000020	Kanalizace - Na Valech	oddělení správy objektů a zařízení/ 000600130031	750 000	-750 000	0
				Fond pro informační technologie			1 200 000	
6409	5901	1	20192000022	Rezerva	odbor informatiky a řízení procesů/ 000200110000	0	400 000	400 000
6330	5345	1	20029000022	převod z fondu na ZBÚ - fond pro informační technologie	odbor informatiky a řízení procesů/ 000200110000	0	400 000	400 000
6330	5349	1	20030000022	příděl do fondu ze ZBÚ - fond pro informační technologie	odbor informatiky a řízení procesů/ 000200110000	0	400 000	400 000

*pozměňovací návrh-Langr

Návrh RO č. 7C) 2015 - Financování**-2 200 318 Kč**

ODPA	POL	ORJ	ORG	Název akce	oddělení rozpočtu a financování/ORJ2	rozpočet schválený	návrh změny	rozpočet po změně
0	8115	1	0019501000000	zapojení zůstatku fondu zdraví z min. let	000300120027	0	30 617	30 617
0	8123	1	19535000000	KB revolving,čerpání-IOP09-Otevřené měs	000300120027	14 873 046	-2 230 935	12 642 111

;

Návrh RO č. 7C) 2015 - VHČ

450 565 Kč

				Název akce	Název odboru / Název oddělení/ORJ2	rozpočet schválený- upravený	návrh změny	rozpočet po změně
SU	AU	ORJ	ORG	VHČ Výnosy			450 565 Kč	
								0
602	100	1	10134000000	výnosy z prodeje služeb-přeúčt. energie	Odbor informatiky a řízení procesů/000200110000	0	400 000	400 000
602	100	1	10134000000	výnosy z prodeje služeb-přeúčt. energie	Oddělení krizového řízení/ 000200050008	0	5 565	5 565
646	100	1	10102000000	výnosy z prodeje ostatních nemovitostí	oddělení technické správy/000600040003	0	45 000	5 565



Regionální rada regionu soudržnosti Severovýchod

se sídlem *Pražská 320/8, 500 04 Hradec Králové*

zastoupená *předsedou*

IČO: 75082721

bankovní spojení: *Česká spořitelna, a.s.*

číslo zvláštního účtu: 2816572/0800

(dále jen „**poskytovatel**“)

a

Statutární město Liberec

se sídlem *nám. Dr. E. Beneše 1, 460 01 Liberec 1*

zastoupené *Tiborem Batthyánym, primátorem města*

IČ: 00262978

DIČ: CZ00262978

Příjemce pomoci je plátcem DPH

bankovní spojení: *Equa bank, a.s.*

číslo zvláštního účtu: 1015156715/6100

správce daně: *Finanční úřad pro Liberecký kraj - Územní pracoviště v Liberci*

(dále jen „**příjemce**“)

uzavírají níže uvedeného dne, měsíce a roku tento

DODATEK Č. 5 KE SMLouvĚ O POSKYTNUTÍ DOTACE

LB/1176/D5

I.

1.1. Smluvní strany na základě usnesení Výboru Regionální rady regionu soudržnosti Severovýchod č. 64/2012 ze dne 27. 6. 2012 uzavřely dne 4. 2. 2013 Smlouvu o poskytnutí dotace č. LB/1176/S (dále jen „Smlouva“).

1.2. Příjemce zaslal v souladu s čl. 8.1. Smlouvy poskytovateli Oznámení o změnách v projektu/ve Smlouvě o poskytnutí dotace týkající se změn změny termínu pro ukončení projektu. Poskytovatel zaslal příjemci dne 21. 9. 2015 Vyjádření ke změně, ve kterém vyjádřil souhlas s navrhovanou změnou.



II.

2.1. Smluvní strany se dohodly, že bod 2.2. Smlouvy nově zní:

2.2. Příjemce se zavazuje ukončit projekt nejpozději do 31. 12. 2015 a předložit Závěrečnou monitorovací zprávu do 10 dnů od tohoto data.

2.2. Smluvní strany se zároveň dohodly, že ke dni nabytí účinnosti tohoto dodatku se Příloha č. 2 Smlouvy nahrazuje Přílohou č. 2 tohoto dodatku.

2.3. Ostatní ustanovení Smlouvy zůstávají beze změn.

III.

3.1. Tento dodatek nabývá platnosti a účinnosti dnem jeho podpisu oběma smluvními stranami.

3.2. Tento dodatek je vyhotoven v pěti stejnopisech, z nichž každý má platnost originálu. Tři obdrží poskytovatel a dva příjemce.

3.3. Tento dodatek byl schválen usnesením Rady/Zastupitelstva města č. ze dne

3.4. Tento dodatek byl schválen usnesením Výboru Regionální rady regionu soudržnosti Severovýchod č. 97/2015 ze dne 18. 9. 2015.

3.5. Smluvní strany svým podpisem stvrzují, že tento dodatek byl uzavřen na základě jejich svobodné a vážné vůle, nebyl uzavřen v tísni, za nápadně nevýhodných podmínek ani pod nátlakem.

3.6. Nedílnou součástí tohoto dodatku je:

Příloha č. 2: Snížené odvody v případě porušení povinnosti dle smlouvy o poskytnutí dotace, které nemá přímý vliv na způsobilost výdaje

V Hradci Králové dne

V Liberci dne

poskytovatel

příjemce



**Dodatek č. 10 ke smlouvě o alokaci prostředků na Integrovaný plán rozvoje města Liberec – zóna „Lidové sady“ č. SV/003/S
Regionální operační program NUTS II Severovýchod**

Regionální rada regionu soudržnosti Severovýchod

se sídlem Pražská 320/8, 500 04 Hradec Králové

zastoupená předsedou

IČ: 75082721

DIČ: CZ75082721

bankovní spojení: Česká spořitelna, a.s.

číslo zvláštního účtu: 2816572/0800

(dále jen „Regionální rada“)

a

Statutární město Liberec

se sídlem nám. Dr. E. Beneše 1, 460 59 Liberec

zastoupené Tiborem Batthyánym, primátorem

IČ: 00262978

DIČ: CZ00262978

bankovní spojení: Komerční banka, a.s.

číslo účtu: 19-7963840207/0100

(dále jen „město“)

uzavírají níže uvedeného dne, měsíce a roku tento

**DODATEK č. 10 KE SMLouvĚ O ALOKACI PROSTŘEDKŮ
na INTEGROVANÝ PLÁN ROZVOJE MĚSTA LIBEREC –
ZÓNA „LIDOVÉ SADY“**

Č. SV/003/D10

I.

1.1. Smluvní strany na základě usnesení Výboru Regionální rady regionu soudržnosti Severovýchod č. 2/2009 ze dne 23. 01. 2009 uzavřely dne 19. 06. 2009 Smlouvu o alokaci prostředků na Integrovaný plán rozvoje města Liberec – zóna „Lidové sady“ (dále jen „Smlouva“).

1.2. Město zaslalo v souladu s čl. 7.1. Smlouvy Regionální radě Oznámení o změnách v projektu/ve Smlouvě týkající se změny hodnot monitorovacích indikátorů IPRM. Regionální rada zaslala městu dne 21. 9. 2015 Vyjádření ke změně, ve kterém vyjádřila souhlas s navrhovanými změnami.



Investice do vaší budoucnosti
Spolufinancováno Evropskou unií
Evropského fondu pro regionální rozvoj

**Dodatek č. 10 ke smlouvě o alokaci prostředků na Integrovaný plán rozvoje města Liherec –
zóna „Lidové sady“ č. SV/003/S
Regionální operační program NUTS II Severovýchod**

1.3. Tabulka Indikátory pro urbánní osu IPRM se mění takto:

Indikátory pro urbánní osu IPRM:

Indikátor	Měrná jednotka	Výchozí hodnota	Plánovaná hodnota
65 11 00 Plocha regenerovaných a revitalizovaných objektů ve městech celkem	m ²	0	7 115,50
52 02 13 Počet nově vytvořených pracovních míst v rámci projektů na udržitelný rozvoj měst	Počet	0	2
65 20 00 Plocha revitalizovaných nevyužívaných nebo zanedbaných areálů (brownfields) celkem	ha	0	5,73
65 11 01 Plocha regenerovaných a revitalizovaných objektů určených pro rozvoj vzdělávání	m ²	0	1 206,50
65 01 00 Plocha regenerovaného a revitalizovaného území celkem	ha	0	7,6
65 11 02 Plocha regenerovaných a revitalizovaných objektů pro služby OVS (města)	m ²	0	4 552,00
65 11 04 Plocha regenerovaných a revitalizovaných objektů zájmové a volnočasové povahy (města)	m ²	0	1 357,00

1.4. Ostatní ustanovení Smlouvy zůstávají beze změn.

II.

2.1. Tento dodatek nabývá platnosti a účinnosti dnem jeho podpisu oběma smluvními stranami.

2.2. Tento dodatek je vyhotoven ve čtyřech stejnopisech, z nichž každý má platnost originálu. Tři obdrží Regionální rada a jeden město.

***Dodatek č. 10 ke smlouvě o alokaci prostředků na Integrovaný plán rozvoje města Liberec –
zóna „Lidové sady“ č. SV/003/S
Regionální operační program NUTS II Severovýchod***

2.3. Tento dodatek byl schválen usnesením Rady/Zastupitelstva města Liberce č. ze dne

.....

2.4. Smluvní strany svým podpisem stvrzují, že tento dodatek byl uzavřen na základě jejich svobodné a vážné vůle, nebyl uzavřen v tísní, za nápadně nevýhodných podmínek ani pod nátlakem.

V Hradci Králové dne

V Liberci dne

Regionální rada

Statutární město Liberec



Darovací smlouva

č. 7/15/0081

(uzavřená dle ust. § 2055 a násl. zák. č. 89/2012 Sb., občanský zákoník)

- 1. Ing. Ivo Barek,
Jaroslava Barková,**

██████████ ██████████ ██████████
██
██

- 2. Ing. Ladislav Jenček,**

██
██
██

- 3. Petr Salaba,**

██
██
██

- 4. Ing. Jaroslav Balatka,
Ing. Zuzana Balatková,**

██
██
██

(dále jen „dávci“)

a

statutární město Liberec

se sídlem nám. Dr. E. Beneše 1/1

460 59 Liberec 1

IČ: 00262978

zastoupené Tiborem Batthyánym, primátorem města

(dále jen jako „obdarovaný“)

(dávce a obdarovaný společně označováni také jako „smluvní strany“)

*uzavírají na základě úplného a vzájemného konsensu o všech níže uvedených ustanoveních
níže uvedeného dne měsíce a roku následující*

*Darovací smlouvu
(dále jen „smlouva“):*

I. Předmět darování

1. *Dárci jsou spoluvlastníky stavebního objektu SO.1 – komunikace a objektu SO.5 - veřejné osvětlení, které jsou umístěny na pozemku*
 - *p. č. 2069/3 o výměře 1950 m², druh pozemku ostatní plocha, způsob využití ostatní komunikace, k.ú. Ruprechtice, obec Liberec ve vlastnictví statutárního města Liberec*
2. *Uvedené stavební objekty ve spoluvlastnictví dárců jsou předmětem darování (dále jen „dar“) a jsou zakresleny ve výkrese, který tvoří přílohu č.1 a nedílnou součást této smlouvy.*

II. Darování

1. *Dárci darují touto smlouvou obdarovanému dar uvedený v čl. I. této smlouvy se všemi jeho součástmi a příslušenstvím a se všemi právy a povinnostmi, které jsou spojené s jeho vlastnictvím.*
2. *Vlastnické právo k daru přejde na obdarovaného jeho předáním, o čemž bude sepsán předávací protokol podepsaný oběma smluvními stranami.*
3. *Obdarovaný prohlašuje, že uvedený dar do svého výlučného vlastnictví přijímá.*

III. Další ujednání

1. *Strany smlouvy souhlasně prohlašují, že jim nejsou známy žádné překážky či okolnosti, které by bránily volnému nakládání s darem.*
2. *Smluvní strany souhlasně prohlašují, že hodnota daru činí 4 458 711,- Kč včetně DPH (slovy: čtyřimilionyčtyřistapadesátosmtisícsemsetjedenáctkorun). Hodnota daru byla stanovena poměrnou částí ze smlouvy dílo, která byla uzavřena na SO-1 komunikace, SO-2 dešťová kanalizace. SO-3 veřejné osvětlení, SO-04 veřejná zeleň.*
3. *Dárci prohlašují, že darované stavební objekty jsou vybudovány podle příslušných norem ČSN a platných technických předpisů (a to včetně technických podmínek vydávaných Ministerstvem dopravy) a nařízení.*
4. *Dárci se dále zavazují, že současně s darovanými stavebními objekty předají obdarovanému tyto doklady a podklady:*

- popis všech změn oproti dokumentaci ke stavebnímu povolení, přičemž veškeré změny musí být písemně odsouhlasené projektantem stavby
- realizační dokumentace stavby odsouhlasená odborem správy veřejného majetku
- geodetické zaměření skutečného provedení stavby včetně geometrického plánu a návrhu případné majetko – právní operace
- hutní zkoušky zemní pláň, a konstrukčních vrstev kameniva
- souhlasné vyjádření sdružení pro integraci zdravotně postižených osob (NIPI) k provedeným komunikacím
- atesty na zabudované materiály
- kolaudační rozhodnutí na stavbu
- doklady vyžadované resortním systémem řízení jakosti

5. Touto smlouvou postupují dárce na obdarovaného práva vyplývající z odpovědnosti za vady zhotovitele dle uzavřené smlouvy o dílo číslo 120820 ze dne 22. 2. 2013 a dále práva vyplývající ze smluvní záruky na předanou stavbu či její část v délce 36 měsíců ode dne jejího předání obdarovanému, kterou se dárce zavázal poskytnout obdarovanému uzavřením plánovací smlouvy č.8/12/0019 ze dne 25. 4. 2012.

IV.

Závěrečná ustanovení

1. Tuto smlouvu je možné měnit pouze písemnou dohodou smluvních stran. Jakékoliv opravy textu platí jen, byly-li oběma účastníky parafovány a opraveny na všech vyhotoveních smlouvy.
2. Tato smlouva je sepsána ve dvou vyhotoveních, z nichž každá strana obdrží po jednom vyhotovení.
3. Práva a povinnosti stran výslovně touto smlouvou neupravená se řídí obecně závaznými právními předpisy, zejména úpravou obsaženou v občanském zákoníku.
4. Tato smlouva nabývá platnosti a účinnosti dnem jejího podpisu poslední smluvní stranou.
5. Smluvní strany prohlašují, že v případě, že by kdykoliv v budoucnu bylo shledáno některé ustanovení této smlouvy neplatné nebo neúčinné, zůstávají ostatní v platnosti. Při posuzování takto neplatného nebo neúčinného ustanovení se použijí ustanovení zákona jeho povaze nejbližší. Smluvní strany se zavazují upravit svůj vztah přijetím jiného ustanovení, které svým výsledkem nejlépe odpovídá záměru ustanovení neplatného nebo neúčinného, a to formou dodatku k této smlouvě. Nesplní-li některá ze smluvních stran povinnost uzavřít dodatek ke smlouvě, může se kterákoliv ze smluvních stran obrátit na soud s návrhem na určení obsahu takového dodatku. Za nesplnění povinnosti uzavřít dodatek je považováno i to, že některá ze smluvních stran je ochotna uzavřít dodatek, avšak za podmínky, které jí oproti původnímu ujednání nespravedlivě zvýhodňují.

6. *Tato smlouva byla projednána a odsouhlasena usnesením číslo..... na schůzi rady města Liberec konané dne a schválena usnesením číslo na zasedání zastupitelstva města Liberec konaném dne*
7. *Smluvní strany prohlašují, že si smlouvu přečetly, jejímu obsahu rozumí a na důkaz vůle být touto smlouvou vázány připojují své podpisy.*
8. *Smluvní strany souhlasí, že tato smlouva může být zveřejněna na webových stránkách statutárního města Liberec (www.liberec.cz), s výjimkou osobních údajů fyzických osob uvedených v této smlouvě.*

V dne 2015

V dne 2015

Ing. Ivo Barek

***za statutární město Liberec
Tibor Batthyány
primátor města***

Jaroslav Barková

Ing. Ladislav Jenček

Petr Salaba

Ing. Jaroslav Balatka

Ing. Zuzanou Balatková



STATUTÁRNÍ MĚSTO LIBEREC

ZADÁNÍ 82. ZMĚNY

ZÁVAZNÉ ČÁSTI ÚZEMNÍHO PLÁNU MĚSTA LIBEREC

Prověření vymezení ploch veřejné zeleně

POŘIZOVATEL:

MAGISTRÁT MĚSTA LIBEREC
Odbor hlavního architekta
oddělení územního plánování
nám. Dr. E. Beneše 1, 460 59 Liberec 1

VYPRACOVAL:

Adam Lenert
Odbor hlavního architekta
referent oddělení územního plánování
Oprávněná úřední osoba
dle §24 zákona č. 183/2006Sb.,
o územním plánování a stavebního řádu

Ing. Lenka Bedrníková
Odbor hlavního architekta
referent oddělení územního plánování

září 2015

OBSAH

Textová část:

- A) POŽADAVKY NA ZÁKLADNÍ KONCEPCI ROZVOJE ÚZEMÍ OBCE, VYJÁDŘENÉ ZEJMÉNA V CÍLECH ZLEPŠOVÁNÍ DOSAVADNÍHO STAVU, VČETNĚ ROZVOJE OBCE A OCHRANY HODNOT JEJÍHO ÚZEMÍ, V POŽADAVCÍCH NA ZMĚNU CHARAKTERU OBCE, JEJÍHO VZTAHU K SÍDELNÍ STRUKTUŘE A DOSTUPNOSTI VEŘEJNÉ INFRASTRUKTURY.
- B) POŽADAVKY NA VYMEZENÍ PLOCH A KORIDORŮ ÚZEMNÍCH REZERV A NA STANOVENÍ JEJICH VYUŽITÍ, KTERÉ BUDE NUTNO PROVĚŘIT.
- C) POŽADAVKY NA PROVĚŘENÍ VYMEZENÍ VEŘEJNĚ PROSPĚŠNÝCH STAVEB, VEŘEJNĚ PROSPĚŠNÝCH OPATŘENÍ A ASANACÍ, PRO KTERÉ BUDE MOŽNÉ UPLATNIT VYVLASTNĚNÍ NEBO PŘEDKUPNÍ PRÁVO.
- D) POŽADAVKY NA PROVĚŘENÍ VYMEZENÍ PLOCH A KORIDORŮ, VE KTERÝCH BUDE ROZHODOVÁNÍ O ZMĚNÁCH V ÚZEMÍ PODMÍNĚNO VYDÁNÍM REGULAČNÍHO PLÁNU, ZPRACOVÁNÍM ÚZEMNÍ STUDIE NEBO UZAVŘENÍM DOHODY O PARCELACI.
- E) PŘÍPADNÝ POŽADAVEK NA ZPRACOVÁNÍ VARIANT ŘEŠENÍ.
- F) POŽADAVKY NA USPOŘÁDÁNÍ OBSAHU NÁVRHU ÚZEMNÍHO PLÁNU A NA USPOŘÁDÁNÍ OBSAHU JEHO ODŮVODNĚNÍ VČETNĚ MĚŘÍTEK VÝKRESŮ A POČTU VYHOTOVENÍ.
- H) POŽADAVKY NA VYHODNOCENÍ PŘEDPOKLÁDANÝCH VLIVŮ ÚZEMNÍHO PLÁNU NA UDRŽITELNÝ ROZVOJ ÚZEMÍ.

Usnesením č. 91/2015 ze dne 30. 4. 2015 rozhodlo Zastupitelstvo města Liberec o pořízení 82. změny závazné části územního plánu města Liberec. Změna č. 82 by měla prověřit vymezení funkčních ploch pro veřejnou zeleň.

A) POŽADAVKY NA ZÁKLADNÍ KONCEPCI ROZVOJE ÚZEMÍ OBCE, VYJÁDRĚNÉ ZEJMÉNA V CÍLECH ZLEPŠOVÁNÍ DOSAVADNÍHO STAVU, VČETNĚ ROZVOJE OBCE A OCHRANY HODNOT JEJÍHO ÚZEMÍ, V POŽADAVCÍCH NA ZMĚNU CHARAKTERU OBCE, JEJÍHO VZTAHU K SÍDELNÍ STRUKTUŘE A DOSTUPNOSTI VEŘEJNÉ INFRASTRUKTURY;

Z aktualizace politiky územního rozvoje (PÚR ČR) nevyplývají žádné specifické požadavky pro řešení 82. změny územní plánu. Jednotlivé požadované změny respektují postavení města Liberce.

Ze Zásad územního rozvoje Libereckého kraje nevyplývají žádné specifické požadavky pro řešení 82. změny územní plánu.

Změnou č. 82 územního plánu budou respektovány zásady urbanistické kompozice, zohledněny dominanty obce, stávající charakter sídla a výšková hladina zástavby.

1. URBANISTICKOU KONCEPCI, ZEJMÉNA NA PROVĚŘENÍ PLOŠNÉHO A PROSTOROVÉHO USPOŘÁDÁNÍ ZASTAVĚNÉHO ÚZEMÍ A NA PROVĚŘENÍ MOŽNÝCH ZMĚN, VČETNĚ VYMEZENÍ ZASTAVITELNÝCH PLOCH.

82. změna územního plánu města Liberec prověří možnost změny funkčního využití stávajících nezastavitelných ploch na plochy veřejné zeleně tak, aby byla naplněna republiková priorita č. 21 z PUR ČR „Vymezit a chránit ve spolupráci s dotčenými obcemi před zastavěním pozemky nezbytné pro vytvoření souvislých ploch veřejně přístupné zeleně (zelené pásy) v rozvojových oblastech a v rozvojových osách a ve specifických oblastech, na jejichž území je krajina negativně poznamenána lidskou činností, s využitím její přirozené obnovy; cílem je zachování souvislých pásů nezastavěného území v bezprostředním okolí velkých měst, způsobitelných pro nenáročnou formu krátkodobé rekreace a dále pro vznik a rozvoj lesních porostů a zachování prostupnosti krajiny“.

- změnou funkčních ploch na plochy veřejné zeleně dojde k zatraktivnění lokalit pro krátkodobou rekreaci se zachováním přírodního charakteru.

V 82. změně budou především prověřeny změny funkčního využití u 5 vymezených lokalit. Změna funkčního využití by se měla týkat zejména nezastavitelných ploch, tedy ploch, které nejsou v územním plánu vedeny jako zastavěné či zastavitelné.

č. lokality	katastrální území	požadavek
82/1	Krásná Studánka	Prověření ploch veřejné zeleně

82/2

Ostašov u Liberce

Prověření ploch veřejné zeleně



82/3

Machnín

Prověření ploch veřejné zeleně

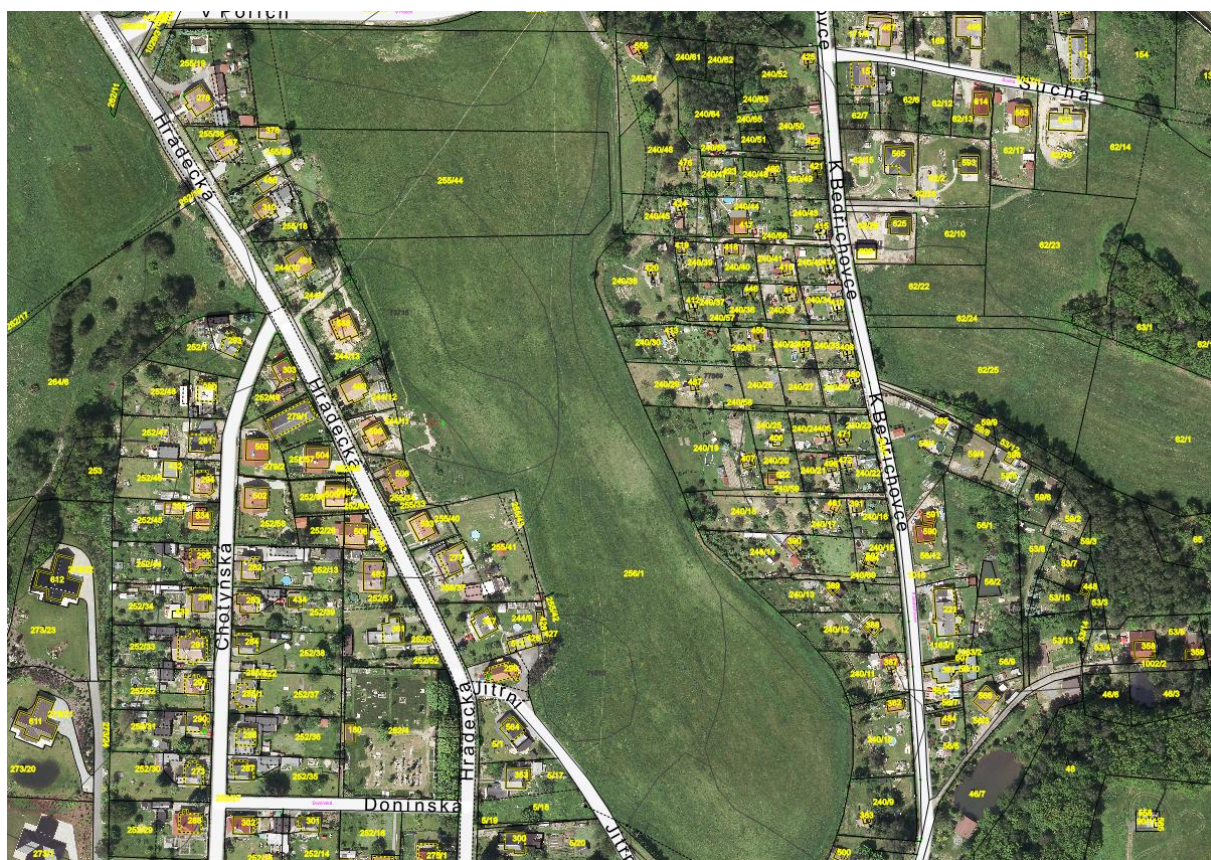

82/4	Ostašov u Liberce	Prověření ploch veřejné zeleně
82/5	Vratislavice nad Nisou	Prověření ploch veřejné zeleně

Uvedený seznam lokalit je pouze směrný a může být doplněn.

2. KONCEPCI VEŘEJNÉ INFRASTRUKTURY, ZEJMÉNA NA PROVĚŘENÍ USPOŘÁDÁNÍ VEŘEJNÉ INFRASTRUKTURY A MOŽNOSTI JEJÍCH ZMĚN.

Požadavky na dopravní infrastrukturu

Návrhy nevyvolávají požadavky na změnu koncepce dopravy.

Dále je třeba v souvislostech řešit případné nároky na dopravu v klidu, pěší a cyklistickou dopravu s ohledem na nově navrhované funkční využití ploch.

Požadavky na technickou infrastrukturu

Návrhy nevyvolávají požadavky na změnu technické infrastruktury.

Požadavky na občanské vybavení

Občanské vybavení řešit v souladu s navrženým funkčním využitím nových ploch s přihlédnutím k širším vztahům.

Požadavky na veřejná prostranství

Návrhy nevyvolávají požadavky na veřejná prostranství.

3. KONCEPCI USPOŘÁDÁNÍ KRAJINY, ZEJMÉNA NA PROVĚŘENÍ PLOŠNÉHO A PROSTOROVÉHO USPOŘÁDÁNÍ NEZASTAVĚNÉHO ÚZEMÍ A NA PROVĚŘENÍ MOŽNÝCH ZMĚN, VČETNĚ PROVĚŘENÍ, VE KTERÝCH PLOCHÁCH JE VHODNÉ VYLOUČIT UMÍSTOVÁNÍ STAVEB, ZAŘÍZENÍ A JINÝCH OPATŘENÍ PRO ÚČELY UVEDENÉ V § 18 ODST. 5 STAVEBNÍHO ZÁKONA.

Návrh 82. změny musí vycházet ze stávajícího charakteru a uspořádání urbanistické koncepce města Liberce, respektovat hmotovou a urbanistickou kompozici širšího území. Požaduje se respektovat dochované přírodní a estetické hodnoty a zásady urbanistického uspořádání.

Návrh 82. změny nesmí ve svých důsledcích znemožnit průchodnost krajiny a omezit vedení pěších a cyklistických tras.

B) POŽADAVKY NA VYMEZENÍ PLOCH A KORIDORŮ ÚZEMNÍCH REZERV A NA STANOVENÍ JEJICH VYUŽITÍ, KTERÉ BUDE NUTNO PROVĚŘIT.

Požadavek není stanoven.

C) POŽADAVKY NA PROVĚŘENÍ VYMEZENÍ VEŘEJNĚ PROSPĚŠNÝCH STAVEB, VEŘEJNĚ PROSPĚŠNÝCH OPATŘENÍ A ASANACÍ, PRO KTERÉ BUDE MOŽNÉ UPLATNIT VYVLASTNĚNÍ NEBO PŘEDKUPNÍ PRÁVO.

Požadavek není stanoven.

D) POŽADAVKY NA PROVĚŘENÍ VYMEZENÍ PLOCH A KORIDORŮ, VE KTERÝCH BUDE ROZHODOVÁNÍ O ZMĚNÁCH V ÚZEMÍ PODMÍNĚNO VYDÁNÍM REGULAČNÍHO PLÁNU, ZPRACOVÁNÍM ÚZEMNÍ STUDIE NEBO UZAVŘENÍM DOHODY O PARCELACI.

Požadavek není stanoven.

E) PŘÍPADNÝ POŽADAVEK NA ZPRACOVÁNÍ VARIANT ŘEŠENÍ.

Požadavek není stanoven.

F) POŽADAVKY NA USPOŘÁDÁNÍ OBSAHU NÁVRHU ÚZEMNÍHO PLÁNU A NA USPOŘÁDÁNÍ OBSAHU JEHO ODŮVODNĚNÍ VČETNĚ MĚŘÍTEK VÝKRESŮ A POČTU VYHOTOVENÍ.

Zpracování návrhu dokumentace 82. změny včetně odůvodnění, bude provedeno v rozsahu měněných skutečností a se všemi náležitostmi stanovenými zákonem č. 183/2006 Sb. v platném znění a jeho prováděcími právními předpisy, vyhláškou č. 500/2006 Sb., a vyhláškou č. 501/2006 Sb. Návrh 82. změny bude proveden v obsahovém členění ve smyslu přílohy č. 7 vyhlášky č. 500/2006 Sb.

Návrh dokumentace 82. změny bude předán 1 x v digitální podobě na digitálních nosičích takto: obsah ve formátech: pdf., docx.; odůvodnění ve formátech: pdf., docx. a 2 x ve standardním papírovém provedení.

Dokumentace změny bude předána ve 4 standardních papírových provedení a 1x na digitálním nosiči v souladu s ustanovením § stavebního zákona.

H) POŽADAVKY NA VYHODNOCENÍ PŘEDPOKLÁDANÝCH VLIVŮ ÚZEMNÍHO PLÁNU NA UDRŽITELNÝ ROZVOJ ÚZEMÍ.

Návrhem zadání 82. změny není dotčeno území Natura 2000. Nejsou navrhovány zastavitelné plochy ve volné krajině bez návaznosti na stávající zastavěné území. Současně se nepředpokládá výrazné narušení životního prostředí, ani rušivý územní rozvoj.

V řešeném území se nepředpokládají takové změny v území, které by vyžadovaly zpracování vyhodnocení předpokládaných vlivů územního plánu na udržitelný rozvoj území.

Používané zkratky

- | | | |
|-----------|---|--|
| 82. změna | - | 82. změna závazné části územního plánu města Liberec |
| PÚR ČR | - | Politika územního rozvoje ČR |

Podnět na změnu územního plánu č. 85/1		
1. Údaje o žadateli		
1.1.	Jméno a příjmení žadatele (název firmy nebo sdružení, jméno statutárního zástupce)	
1.2.	Adresa (u právnické osoby adresa sídla, u skupiny žadatelů adresa kontaktní osoby)	
1.3.	Č.j. / datum podání	
2. Popis změny		
2.1.	Lokalita	
	Katastrální území	Karlinky u Liberce
	Parcelní číslo	342/44, 342/45, 342/46, 342/47, 342/53, 342/54, 342/55, 342/56, 342/57
	Druh pozemku	orná půda
	Další specifikace	342/44= 263 m ² , 342/45= 247 m ² , 342/46= 243m ² , 342/47=225m ² , 342/53= 274m ² , 342/54=274 m ² , 342/55=250 m ² , 342/56=244 m ² , 342/57= 226 m ²
	Funkce dle platného ÚP	Plochy urbanizované zeleně – ostatní městská zeleň
2.2.	Požadavek na změnu	bydlení
	Odpovídá funkci	plochy bydlení
3. Prokázání právního zájmu na podání podnětu		
3.1.	Vlastnictví pozemku	vlastník
3.2.	Investiční záměr	stavba rodinného domu na p.p.č. 342/44, 342/45, 342/54, 342/55
3.3.	Ostatní	
4. Další doklady		
4.1.	Studie	
4.1.	Situační nákres	
4.2.	Předběžná stanoviska dotčených osob a orgánů	
4.3.	Jiné	
5. Stanovisko odboru hlavního architekta		
Řešeno v rámci pořizovaného ÚP s ohledem na celkovou koncepci. V návrhu pro veřejné projednání plochy Z – plochy sídelní zeleně.		
6. Doporučení odboru ke schválení podnětu		NE
7. Doporučení Rady města Liberce		

Podnět na změnu územního plánu č. 85/2		
1. Údaje o žadateli		
1.1.	Jméno a příjmení žadatele (název firmy nebo sdružení, jméno statutárního zástupce)	
1.2.	Adresa (u právnické osoby adresa sídla, u skupiny žadatelů adresa kontaktní osoby)	
1.3.	Č.j. / datum podání	
2. Popis změny		
2.1.	Lokalita	
	Katastrální území	Ostašov u Liberce
	Parcelní číslo	533
	Druh pozemku	Zahrada
	Další specifikace	533 = 967 m ²
	Funkce dle platného ÚP	Plochy zahrádek a chatových osad - zahrádkové osady a zahrádky
2.2.	Požadavek na změnu	bydlení
	Odpovídá funkci	plochy bydlení
3. Prokázání právního zájmu na podání podnětu		
3.1.	Vlastnictví pozemku	vlastník
3.2.	Investiční záměr	výstavba přízemního rodinného domu – typ bungalov
3.3.	Ostatní	
4. Další doklady		
4.1.	Studie	
4.1.	Situační náčrt	
4.2.	Předběžná stanoviska dotčených osob a orgánů	
4.3.	Jiné	
5. Stanovisko odboru hlavního architekta		
Řešeno v rámci pořizovaného ÚP s ohledem na celkovou koncepci. V návrhu pro veřejné projednání plochy B – bydlení.		
6. Doporučení odboru ke schválení podnětu		NE
7. Doporučení Rady města Liberce		

Podnět na změnu územního plánu č. 85/3		
1. Údaje o žadateli		
1.1.	Jméno a příjmení žadatele (název firmy nebo sdružení, jméno statutárního zástupce)	
1.2.	Adresa (u právnické osoby adresa sídla, u skupiny žadatelů adresa kontaktní osoby)	
1.3.	Č.j. / datum podání	
2. Popis změny		
2.1.	Lokalita	
	Katastrální území	Růžodol I
	Parcelní číslo	1407/1
	Druh pozemku	trvalý travní porost
	Další specifikace	1407/1 = 3 116 m ²
	Funkce dle platného ÚP	Plochy urbanizované zeleně – ostatní městská zeleně
2.2.	Požadavek na změnu	bydlení
	Odpovídá funkci	plochy bydlení
3. Prokázání právního zájmu na podání podnětu		
3.1.	Vlastnictví pozemku	vlastník
3.2.	Investiční záměr	stavba rodinného domu venkovského typu
3.3.	Ostatní	
4. Další doklady		
4.1.	Studie	
4.1.	Situační nákres	
4.2.	Předběžná stanoviska dotčených osob a orgánů	
4.3.	Jiné	
5. Stanovisko odboru hlavního architekta		
Řešeno v rámci pořizovaného ÚP s ohledem na celkovou koncepci. V návrhu pro veřejné projednání plochy Z – plochy sídelní zeleně a na části pozemku je navržena přeložka ulice Švermova.		
6. Doporučení odboru ke schválení podnětu		NE
7. Doporučení Rady města Liberce		

Podnět na změnu územního plánu č. 85/4		
1. Údaje o žadateli		
1.1.	Jméno a příjmení žadatele (název firmy nebo sdružení, jméno statutárního zástupce)	
1.2.	Adresa (u právnické osoby adresa sídla, u skupiny žadatelů adresa kontaktní osoby)	
1.3.	Č.j. / datum podání	
2. Popis změny		
2.1.	Lokalita	
	Katastrální území	Liberec
	Parcelní číslo	5275/2, 5275/3, 5275/4, 5275/5, 5280, 5283/1, 5283/2, 5283/3, 5283/7
	Druh pozemku	ostatní plochy, zastavěné plochy a nádvoří
	Další specifikace	5275/2=92 m ² , 5275/3=26 m ² , 5275/4=141 m ² , 5275/5=224 m ² , 5280=196 m ² , 5283/1=6 166 m ² , 5283/2=411 m ² , 5283/3=136 m ² , 5283/7=11 m ²
	Funkce dle platného ÚP	5280, 5283/7 – plochy urbanizované zeleně-zeleň rekreační (ZR) - návrh, 5285/2, 5275/5 – ZR – návrh, 5283/3 – plochy veřejné vybavenosti-obchodní zařízení a služby (OS) – návrh, 5283/1 – OS – návrh, ZR – návrh, ZR – přestavba, komunikace – návrh, 5283/2 – ZR – návrh, ZR – přestavba, komunikace – návrh, 5275/3 – ZR – přestavba, komunikace – návrh, 5275/4 – ZR – návrh, ZR – přestavba, komunikace - návrh
2.2.	Požadavek na změnu	zařazení pozemků do ploch smíšených aktivit
	Odpovídá funkci	
3. Prokázání právního zájmu na podání podnětu		
3.1.	Vlastnictví pozemku	vlastník
3.2.	Investiční záměr	
3.3.	Ostatní	5275/3 – stavba technického vybavení – ČEZ Děčín
4. Další doklady		
4.1.	Studie	
4.1.	Situační nákres	
4.2.	Předběžná stanoviska dotčených osob a orgánů	
4.3.	Jiné	
5. Stanovisko odboru hlavního architekta		
Řešeno v rámci pořizovaného ÚP s ohledem na celkovou koncepci. V návrhu pro veřejné projednání 5275/2, 5283/1, 5283/2 plochy Z – plochy sídelní zeleně – návrh; 5275/3, 5275/4, 5275/5, 5280, 5283/7 plochy C – plochy smíšené centrální; 5283/3 plochy C – plochy smíšené centrální – přestavba.		
6. Doporučení odboru ke schválení podnětu		NE
7. Doporučení Rady města Liberce		

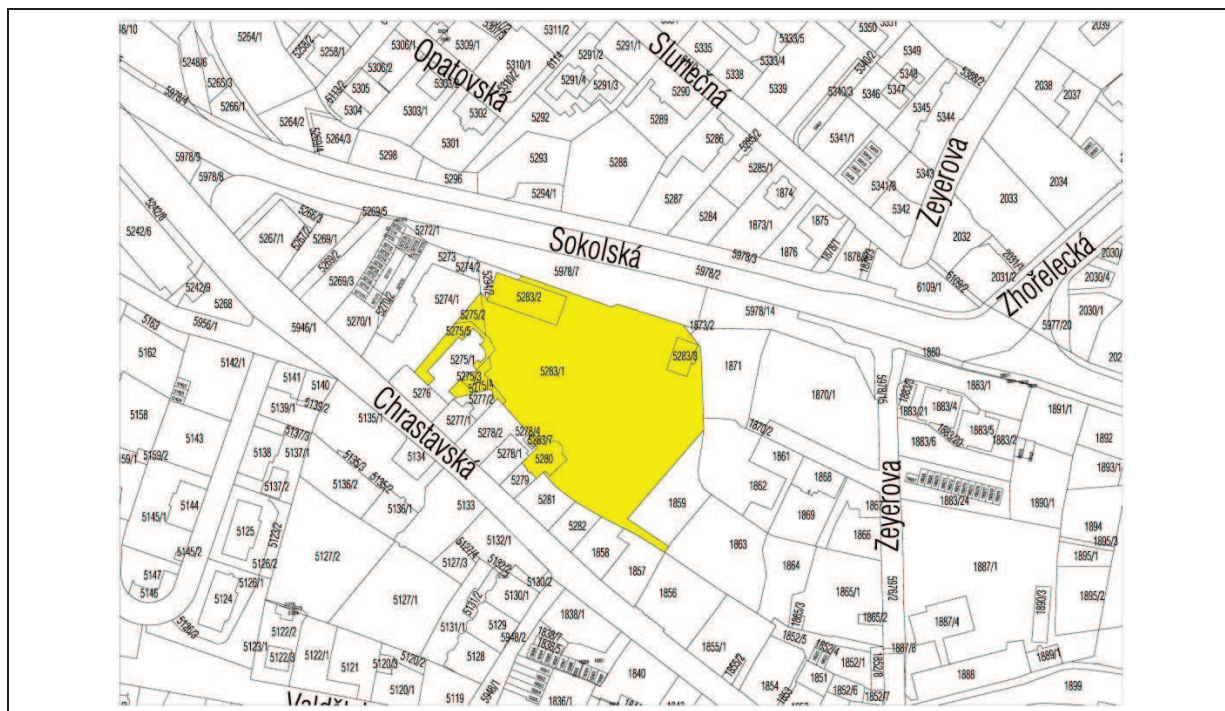

Důvodová zpráva

Stručný obsah: 87. změna ÚPML prověří vedení tramvajové trasy do Rochlice přes ulici Dr. M. Horákové, okolo "teplárny". Dále 87. změna vyřeší vedení tramvajové trati přes sídliště Rochlice a rovněž tato změna vymezí plochu pro точку této trati. Schválením 87. změny územního plánu města Liberec se otvírá možnost financování stavby z IPRÚ.

Usnesením Zastupitelstva města Liberce č. 94/02 ze dne 25. 6. 2002 byl schválen Územní plán města Liberce (dále jen ÚPML).

Proces pořízení změny územního plánu je definován zákonem č. 183/2006 Sb., v platném znění o územním plánování a stavebním řádu (stavební zákon), dále jen „stavební zákon“. O pořízení změny územního plánu rozhoduje zastupitelstvo. Zastupitelstvo města Liberec svým usnesením č. 93/07 ze dne 31. 5. 2007 schválilo změnu způsobu shromažďování a zpracování návrhů na změnu územního plánu města Liberec tak, že počínaje 1. 6. 2007 budou došlé návrhy na změnu platného územního plánu posuzovány jako jeden ze vstupních podkladů pro tvorbu nového územního plánu. Výjimku z tohoto usnesení tvoří návrhy a podněty, které jsou posouzeny jako strategické.

Město Liberec dlouhodobě usiluje o zatraktivnění centrální části města, v oblasti mezi terminálem MHD Fügnerova, oblastí ulic Na Rybníčku, U Nisy, Nitranská a dále proti proudu Lužické Nisy směrem k ulici Melantrichova. S tím bezprostředně souvisí zajištění kvalitního a bezpečného dopravního napojení tohoto území, a v pokračování i napojení oblastí nejhustší zástavby a obydlí v Liberci – sídliště Rochlice.

Trasa byla navržena a veřejně projednána v návrhu nového územního plánu města Liberce. V rámci zpracování návrhu ÚP proběhl mimo jiné seminář s odborníky na městskou kolejovou dopravu z jiných měst. Závěrem bylo mj. i doporučení zakomponovat do návrhu ÚP a následně do sítě tramvajových tras (TT) města Liberce napojení sídliště Rochlice, a to pokud možno „zokruhovaním“ trasy z terminálu Fügnerova.

Popis přibližné trasy, která bude prověřena:

Z terminálu MHD Fügnerova přes Soukenné náměstí, ulicí Jánská a 1. Máje do ulice U Nisy a Nitranskou (mezi Babylonem a IQ Landií), podél Lužické Nisy k Teplárně Liberec. Zde se napojuje na ulici Dr. M. Horákové, a dále v souběhu s ulicí Melantrichova a U Močálu do ulice Na Žižkově a Dobiášova. Podél sídliště Rochlice do oblasti okružní křižovatky v Zeleném údolí, kde bude navrženo obratiště.

Popis napojení stávajících, přestavbových i rozvojových území:

Pokud by se podařilo navrhovanou trasu zrealizovat, významně by se zlepšilo dopravní napojení celých přestavbových i rozvojových území, popř. významných veřejně přístupných budov s nezanedbatelnou návštěvností. Jedná se zejména o budovu Krajského úřadu Libereckého kraje (U Nisy), ale i celé rozvojové lokality mezi ulicemi U Nisy, Tatranská, Nitranská. Dále se jedná o napojení na kapacitní MHD (tram) významných cílů Babylon, IQ Landia a zejména velkého přestavbového území lokality mezi ulicemi Košická – Dr. M. Horákové a Šumavské – podél Lužické Nisy. V pokračování podél ul. Melantrichova směrem k ul. Dobiášova jde již o napojení sídliště Rochlice se záměrem nahrazení autobusové dopravy – linka č. 12. Podél ul. Melantrichova, U Močálu, Na Žižkově jde o napojení lokality s převažujícím bydlením a v ul. Dobiášova pak jde o obsluhu sídliště Rochlice a ZŠ Dobiášova. V oblasti Zeleného údolí lze napojit novou (a stále ještě vznikající) zástavbu v Zeleném údolí, resp. rozvojovou plochu podél ul. Seniorů.

Bezpečnost dopravy: Kompletním vybudováním takto navržené trasy tramvajové tratě by mj. došlo i k významnému zlepšení v oblasti bezpečnosti provozu. Nejen, že by se patrně značně zlepšil modal split (lze předpokládat zvýšení podílu osob přepravených MHD na úkor automobilové dopravy), ale byly by odstraněny i stávající rizikové lokality - z hlediska bezpečnosti provozu. Jedná se např. o chybějící chodník podél ulice U Močálu, nevyhovující uspořádání křižovatky Dr. M. Horákové x Melantrichova, přejezd železniční vlečky v ulici Košická apod. Zároveň s tramvajovou tratí by v celé délce byl vyřešen bezpečný pohyb cyklistů, a to pomocí segregace od motorové dopravy (ať již v hlavním nebo přidruženém dopravním prostoru). V rámci vedení tramvajové trati se předpokládá i zajištění bezpečného přecházení chodců.

Výbor pro rozvoj a územní plánování projednal podnět na pořízení změny územního plánu města Liberec na řádném zasedání v pondělí 19. 10. 2015. Výbor doporučuje ZM schválit podnět k pořízení strategické změny - 87. změna ÚPML (hlasování 11 pro, 1 proti, 0 zdržel se).

VEŘEJNOPRÁVNÍ SMLOUVA O POSKYTNUTÍ DOTACE Z ROZPOČTU STATUTÁRNÍHO MĚSTA LIBEREC

č.

Smluvní strany:

statutární město Liberec

se sídlem nám. Dr. E. Beneše 1, 460 59 Liberec 1

IČ: 00262978

zastoupené Tiborem Batthyánym, primátorem města

ve věcech smluvních zastoupené Mgr. Pavlem Kalousem, vedoucím odboru školství a sociálních věcí

číslo bankovního účtu: 1089692/0800

(jako strana poskytující dotaci, dále jen poskytovatel)

a

Hospicová péče sv. Zdislavy, o.p.s.

se sídlem Horská 1219, 460 14 Liberec 14

IČ: 28700210

zastoupená paní Ing. Taťánou Janouškovou, ředitelkou

zapsaná v rejstříku obecně prospěšných společností, vedeném Krajským soudem v Ústí nad Labem, oddíl O, vložka 259

číslo bankovního účtu: 996005329/0800

(dále jen příjemce)

uzavírají v souladu s ustanovením § 10a zákona č. 250/2000 Sb., o rozpočtových pravidlech územních rozpočtů, ve znění pozdějších předpisů (dále jen zákon o rozpočtových pravidlech), tuto veřejnoprávní smlouvu o poskytnutí dotace:

I.**Předmět smlouvy**

Smluvní strany sjednaly na základě usnesení Zastupitelstva města Liberec č. ze dne 29. 10. 2015 tuto smlouvu o poskytnutí dotace z rozpočtu statutárního města Liberce.

II.**Účel a výše dotace**

1. Finanční dotace je poskytnuta účelově. Příjemce se zavazuje použít poskytnutou dotaci pouze k účelu vymezenému v této smlouvě.
2. Dotace je poskytnuta příjemci ve výši **246.250,- Kč** (slovy: dvě stě čtyřicet šest tisíc dvě stě padesát korun českých) a je účelově vázána na nákup investičního a režijního materiálu pro účely vybavení lůžkového hospice v budovách č.p. 407 a 321 v ul. U Sirotčince, Liberec (dále jen „projekt“).
3. Z poskytnuté dotace lze hradit následující výdaje projektu:
 - lůžkoviny pro pacienty,
 - uniformy pro personál,

- síťový server,
 - software nemocničního systému k vykazování péče,
 - osvětlení k polohovacím lůžkům,
 - dokumentační systém pro sestry,
 - čisticí a dezinfekční prostředky
4. Poskytnutí dotace je v souladu se zákonem č. 128/2000 Sb., o obcích (obecní zřízení), ve znění pozdějších předpisů a zákonem o rozpočtových pravidlech.
 5. Dotace je ve smyslu zákona č. 320/2001 Sb., o finanční kontrole ve veřejné správě a o změně některých zákonů (zákon o finanční kontrole) ve znění pozdějších předpisů, veřejnou finanční podporou a vztahují se na ni všechna ustanovení tohoto zákona.
 6. Tato smlouva je uzavřena v souladu s nařízením Komise (EU) č. 1407/2013 ze dne 18. 12. 2013 o použití článků 107 a 108 Smlouvy o fungování Evropské unie na podporu de minimis, které bylo zveřejněno v Úředním věstníku EU dne 24. 12. 2013 (dále jen „Nařízení“). Příjemce bere na vědomí, že dotace poskytnutá dle této smlouvy má charakter podpory de minimis ve smyslu čl. 3 a souhlasí s tím, že údaje o poskytnutí dotace dle této smlouvy budou vedeny v centrálním registru podpor malého rozsahu v souladu se zákonem č. 215/2004 Sb., o úpravě některých vztahů v oblasti veřejné podpory a o změně zákona o podpoře výzkumu a vývoje, v platném znění.

III.

Čerpání dotace a uznatelné výdaje

1. Příjemce je oprávněn čerpat dotaci maximálně **do 31. 12. 2015**, výhradně však na účel a výdaje uvedené v čl. II. odst. 2 a 3 této smlouvy.
2. Nevyčerpanou dotaci je příjemce povinen vrátit nejpozději do 30 dnů po předložení vyúčtování dotace na účet poskytovatele č. 1089692/0800 vedený u České spořitelny, a. s., variabilní symbol

IV.

Způsob poskytnutí finančních prostředků

Dotace bude příjemci poukázána převodem na účet uvedený v záhlaví smlouvy do 20 kalendářních dnů ode dne účinnosti této smlouvy.

V.

Všeobecné podmínky

1. Příjemce dotace odpovídá za hospodárné a efektivní použití veřejných prostředků v souladu s účelem, pro který byly poskytnuty a v souladu s podmínkami v této smlouvě uvedenými. Dále odpovídá za jejich řádné a oddělené sledování v účetnictví v souladu s obecně platnými předpisy, zejména zákonem č. 563/1991 Sb. o účetnictví, v platném znění, a za jejich správné vyúčtování.

2. Příjemce dotace je povinen nejpozději do **29. 2. 2016** předložit poskytovateli vyúčtování dotace dokládající účelovost a výši využití dotace. Příjemce k vyúčtování předloží:
 - a. přehled využití poskytnuté dotace v členění dle jednotlivých výdajových položek; z přehledu musí být zřetelná a kontrolovatelná celková výše nákladů na jednotlivé výdajové položky a výše čerpání a využití poskytnuté dotace,
 - b. kopie faktur nebo dokladů faktury nahrazujících a kopie dokladů o jejich úhradě (tj. kopie výpisů z bankovních účtů u bezhotovostních plateb a kopie výdajových pokladních dokladů u hotovostních plateb).
3. Kopie dokladů musí být čitelné, nesmí se překrývat a musí obsahovat předepsané náležitosti. Poskytovatel je v případě potřeby oprávněn požadovat po příjemci předložení originálních dokladů k nahlédnutí.
4. V případě zjištění nedostatků v předloženém vyúčtování dotace je příjemce povinen tyto nedostatky odstranit do 10 pracovních dnů od obdržení písemné výzvy k jejich odstranění, nebo v jiné lhůtě určené poskytovatelem dotace.
5. Změny v čerpání dotace je příjemce oprávněn provést pouze na základě písemného souhlasu poskytovatele. Za tím účelem je příjemce povinen písemně oznámit poskytovateli jakékoliv změny související s čerpáním poskytnuté dotace, a to minimálně 30 dnů předem.
6. Příjemce souhlasí se zveřejněním svého jména, adresy, dotačního titulu a výše poskytnuté dotace.
7. Příjemce se zavazuje informovat písemně poskytovatele o všech změnách týkajících se identifikace příjemce, (zejména změna právní formy, sídla, změna či zánik živnostenského či jiného oprávnění) či změně vlastnického vztahu k věci, na niž se dotace poskytuje, a to nejpozději do 7 dnů od okamžiku vzniku změny.
8. Pokud dojde v průběhu platnosti této smlouvy u příjemce k přeměně nebo zrušení s likvidací, je příjemce povinen vrátit poskytovateli poměrnou část nevyčerpané dotace nejpozději 10 dní před tím, než dojde k přeměně nebo zrušení právnické osoby s likvidací.
9. Příjemce je povinen nejpozději 7 kalendářních dnů předem informovat poskytovatele (odbor školství a sociálních věcí MML oddělení humanitní, e-mail: hakova.pavlina@magistrat.liberec.cz) o připravovaných akcích a aktualitách týkajících se podpořené služby a zasílat též tiskovou zprávu, kterou bude možné zveřejnit na webu poskytovatele dotace (www.liberec.cz), webu městského informačního centra (www.visitliberec.eu) a v Libereckém zpravodaji.
10. Ve všech písemných materiálech, na veřejných vystoupeních a na svých webových stránkách, které se přímo vztahují k podpořené službě, se příjemce zavazuje uvádět, že příslušná služba byla podpořena z rozpočtu statutárního města Liberec.

VI.

Kontrola a sankce

1. Příslušné orgány poskytovatele jsou oprávněny v souladu se zákonem č. 320/2001 Sb., o finanční kontrole, ve znění pozdějších předpisů, zákonem č.128/2000Sb., o obcích, ve znění pozdějších předpisů a zákonem o rozpočtových pravidlech, kdykoli kontrolovat dodržení podmínek, za kterých byla dotace poskytnuta.
2. Příjemce je povinen poskytnout součinnost při výkonu kontrolní činnosti dle odst. 1 tohoto článku, zejména předložit kontrolním orgánům poskytovatele kdykoliv k nahlédnutí originály všech účetních dokladů prokazujících využití prostředků v souladu s účelem poskytnutí dotace.
3. Příjemce je povinen umožnit poskytovateli provést kontrolu jak v průběhu čerpání dotace, tak i po dobu deseti let od ukončení financování služby ze strany poskytovatele.
4. Příjemce bere na vědomí, že každé neoprávněné použití nebo zadržetí peněžních prostředků poskytnutých jako dotace, je porušením rozpočtové kázně podle § 22 zákona o rozpočtových pravidlech.
5. Příjemce, který porušil rozpočtovou kázeň, je povinen provést odvod za porušení rozpočtové kázně, a to výši dle ustanovení § 22 odst. 5 zákona o rozpočtových pravidlech.
6. Porušení povinností stanovených v čl. V odst. 7, 9 a 10 této smlouvy jsou považována za méně závažná porušení a uloží se za ně odvod za porušení rozpočtové kázně ve výši 2-10% z poskytnuté dotace.
7. Za prodlení s odvodem za porušení rozpočtové kázně je ten, kdo rozpočtovou kázeň porušil, povinen zaplatit penále ve výši 1 promile z částky odvodu za každý den prodlení, nejvýše však do výše tohoto odvodu. Penále se počítá ode dne následujícího po dni, kdy došlo k porušení rozpočtové kázně, do dne připsání peněžních prostředků na účet poskytovatele.

VII.

Závěrečná ustanovení

1. Tato smlouva nabývá platnosti a účinnosti dnem podpisu obou smluvních stran.
2. Jakékoli změny této smlouvy lze provádět pouze formou písemných číslovaných dodatků na základě dohody obou smluvních stran.
3. Tato smlouva je vyhotovena ve 2 stejnopisech, z nichž příjemce i poskytovatel obdrží po jednom stejnopisu.
4. Smluvní strany souhlasí s tím, že tato smlouva může být zveřejněna na webových stránkách statutárního města Liberec (www.liberec.cz) s výjimkou osobních údajů fyzických osob uvedených v této smlouvě.

5. Doložka platnosti právního úkonu dle § 41 zákona č. 128/2000 Sb., o obcích, ve znění pozdějších právních předpisů: O poskytnutí dotace a uzavření veřejnoprávní smlouvy rozhodlo Zastupitelstvo města Liberec usnesením č. ze dne 29. 10. 2015.

V Liberci dne:

V Liberci dne:

Za poskytovatele

Za příjemce

.....
Mgr. Pavel Kalous
vedoucí odboru školství
a sociálních věcí

.....
Ing. Taťána Janoušková,
ředitelka Hospicové péče sv.
Zdislavy, o.p.s.

Statut výboru pro vzdělávání

Zřízení výboru

- (1) Výbor pro vzdělávání byl zřízen usnesením Zastupitelstva města Liberec (dále jen zastupitelstvo) č. 287/2014 ze dne 18. 12. 2014 v souladu se zákonem č. 128/2000 Sb., o obcích § 117, odst. 1, § 84, odst. 2 písm. l).

Složení výboru

- (2) Členy výboru pro vzdělávání (dále výbor), předsedu a místopředsedu výboru jmenuje a odvolává zastupitelstvo. Předsedou a místopředsedou výboru může být jen člen zastupitelstva.
- (3) Místopředseda zastupuje předsedu v jeho nepřítomnosti a nedosažitelnosti.
- (4) Počet členů výboru musí být vždy lichý a stanovuje ho zastupitelstvo.
- (5) Tajemník výboru je pracovník Magistrátu města Liberce /dále MML/, který je do této funkce jmenován tajemníkem MML. Tajemník výboru zabezpečuje činnost výboru po stránce organizační, technické a materiální. Není členem výboru a nemá v něm hlasovací právo.

Postavení a činnost výboru

- (6) Výbor je zřízen dle zákona o obcích jako iniciativní, poradní a kontrolní orgán zastupitelstva v oblasti školství, vzdělávání a výchovy.
- (7) Především plní úkoly, kterými jej pověří zastupitelstvo. Výbor je oprávněn předkládat zastupitelstvu a radě města svá stanoviska a návrhy k problémům, jež mu tematicky přísluší.
- (8) Výbor se schází podle potřeby, zpravidla však jednou za měsíc. Časový plán činnosti se zpracovává na příslušný rok (1. pololetí, 2. pololetí) a předkládá se na vědomí zastupitelstvu.
- (9) Výbor svolává předseda výboru prostřednictvím tajemníka výboru.
- (10) K projednání závažných nebo mimořádných úkolů, které nesnesou odkladu, svolá předseda mimořádné zasedání výboru. Předseda svolá mimořádné zasedání výboru také tehdy, požádá-li o to alespoň jedna třetina všech členů výboru nebo primátor nebo náměstek primátora.
- (11) Zasedání výboru jsou zpravidla veřejná. Výbor může usnesením rozhodnout o uzavření jednání výboru na celé jednání nebo jeho část pro jednotlivce či celou veřejnost. Výstupy (zápisy, usnesení a docházka) z jednání jsou veřejné a jsou zveřejněny na oficiálních webových stránkách města.
- (12) Zasedání výboru řídí předseda nebo místopředseda výboru, příp. jimi pověřený člen výboru (dále jen předsedající). Není-li na zasedání přítomen ani jeden z nich, zvolí si přítomní členové (většinou z přítomných členů) předsedajícího.
- (13) Je-li předkládán k posouzení výboru materiál, musí být členům výboru zaslán nejméně 7 dní před jeho projednáním ve výboru. Ve výjimečných a odůvodněných případech je

- možné předložit materiál k hlasování i přímo na jednání, pokud s tím vysloví souhlas nadpoloviční většina přítomných členů výboru.
- (14) Materiály do výboru mohou předkládat členové rady města, zastupitelstva, vedoucí odborů MML a členové výboru. Výbor může připustit předložení materiálu i jinými subjekty nebo si jeho předložení vyžádat. Materiály se do výboru předkládají vždy prostřednictvím tajemníka výboru.
 - (15) Na zasedání výboru se pořizuje prezenční listina. Předsedající výboru po zahájení jednání zjistí počet přítomných členů a konstatuje, zda je výbor schopen se usnášet. Výbor je schopen se usnášet, účastní-li se jeho zasedání nadpoloviční většina všech členů výboru.
 - (16) Nemůže-li se člen výboru jednání zúčastnit, je povinen se bez zbytečného odkladu omluvit předsedovi nebo prostřednictvím tajemníka výboru.
 - (17) Pokud je výbor usnášeníschopný, předsedající předloží výboru návrh programu zasedání, který může být na základě návrhů připomínek členů výboru upraven. Součástí programu je vždy kontrola úkolů z posledního jednání výboru. Další jednání probíhá podle schváleného programu. Schválený program lze během jednání měnit jen se souhlasem nadpoloviční většiny přítomných členů výboru. Návrh na změnu může podat kterýkoliv člen výboru předsedajícímu výboru, který o něm nechá hlasovat. Případné připomínky k zápisu mohou vznášet všichni členové výboru a výbor se se vznesenými připomínkami na příštím jednání vypořádá.
 - (18) Podklady k jednání výboru zajišťuje tajemník výboru. Na výzvu předsedajícího přednese k předloženému návrhu úvodní slovo, které případně doplní příslušný vedoucí odboru nebo gesční náměstek. K objasnění odborných problémů může tajemník po konzultaci s předsedou výboru přizvat na jednání výboru odborníky z oboru působnosti výboru.
 - (19) Předsedající může diskutujícímu odejmout slovo, pokud diskuse není věcná nebo nesměřuje ke konečnému stanovisku výboru.
 - (20) O návrhu usnesení výboru k jednotlivým bodům programu nechá předsedající hlasovat. K přijetí usnesení je potřeba nadpoloviční většina všech členů výboru.
 - (21) O návrhu může být hlasováno jako o celku nebo odděleně podle jednotlivých částí usnesení. Pokud byly v diskusi podány protinávhrhy nebo pozměňující návrhy, hlasuje se nejdříve o nich v pořadí, v jakém byly navrženy.
 - (22) Rozhodnutí o postupu jednání přijímá výbor nadpoloviční většinou přítomných členů.
 - (23) Zápis ze zasedání výboru vyhotovuje tajemník výboru. Součástí zápisu je usnesení k jednotlivým projednávaným bodům. Zápis ze zasedání výboru podepisuje předsedající. Zápis musí obdržet každý člen výboru a v jednom vyhotovení zůstává pro archivaci materiálů výboru u tajemníka výboru. Usnesení výboru musí být vždy zasláno na vědomí primátorovi města, příp. jeho náměstkovi, do jehož kompetence problematika výboru spadá.
 - (24) Tajemník výboru zpracovává na základě rozhodnutí výboru příslušné materiály pro zastupitelstvo.
 - (25) Předseda výboru podá zpravidla jednou za půl roku zastupitelstvu písemnou informaci o činnosti výboru, ve které stručně uvede obsah jednání výboru, přijatá usnesení a informaci o docházce členů výboru.

Financování činnosti výboru, odměny členům

- (26) Prostředky na zajištění činnosti výboru jsou zabezpečovány v rozpočtu města Liberec. Členům výboru mohou být za jejich práci přiznány odměny v souladu s platnými předpisy.

Závěrečná ustanovení

- (27) Statut výboru byl schválen usnesením č. **277/2015** Zastupitelstva města Liberec, ze dne 29. 10. 2015
- (28) Statut nabývá účinnosti ke dni 1. 11. 2015
- (29) Členové výboru, předseda a místopředseda, jmenovaní ke dni účinnosti tohoto statutu, se považují za jmenované i podle tohoto statutu.
- (30) Změny ve statutu výboru schvaluje zastupitelstvo.

Příloha č. 1

Seznam žadatelů o poskytnutí dotace z Fondu zdraví SML
 II. výzva na projekty uskutečněné v období od 1. 10. 2015 – 29. 2. 2016 – *příjem žádostí do 7. 10. 2015*

Pořadové číslo	Žadatel	IČ/datum narození	Název projektu	Termín realizace projektu	Celkové náklady na projekt	Požadovaná dotace	Doporuč. spr. rady fondu	Účel čerpání
					Kč	Kč	Kč	
1	Děčko Liberec z.s.	68455232	Občanská poradna Liberec	1.10.2015-29.2.2016	90.000	60.000	60.000	DDHM notebook pro OP kancelářský materiál, odborná literatura, tonery energie, pronájem tiskárny databáze asociace občanských poraden telefony, kurzy
	CELKEM				90.000	60.000	60.000	

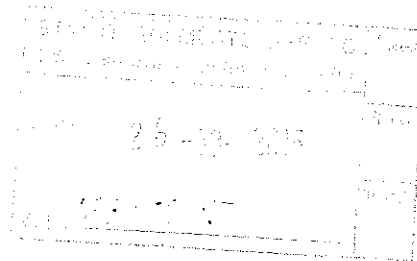

Statutární město Liberec

Žádost o poskytnutí dotace ze Sportovního fondu statutárního města Liberec

číslo žádosti
(vyplní statutární město Liberec)

Žadatel: (právnícká nebo fyzická osoba) PSK oddíl ledního hokeje	
IČ nebo datum narození: IČO 26651483	
Sídlo: Neklanova 800, Liberec 14 psč. 46014	
Právní statut: občanské sdružení	
Statutární zástupce právnické osoby: Kolařík Jaroslav – předseda oddílu	
Název a sídlo bankovního ústavu: Česká spořitelna Liberec	
Bankovní účet/kód banky: 986929309/0800	
Korespondenční adresa: Neklanova 800, Liberec 14 psč. 46014	
www:	
Název akce: Policejní a hasičské světové hry, Virginie, USA	
Termín realizace: 22.6.2015 – 6.7.2015	
Místo realizace: USA, Virginie	Čas konání akce (od – do)*: 22.6. – 4.7.2015
Jméno osoby odpovědné za akci: Kolařík Jaroslav – předseda oddílu	
E-mail: jaroslavkolarik@email.cz	statutární město Liberec Doručeno: 23.03.2015 CJ MML 056700/15 listy: 7 přílohy: 0
Telefon: 737604630	
Celkové náklady na akci: 620 000 Kč	 mmlbes59691fe6
Výše požadované dotace od SML: 50 000 Kč	
Příspěvek odsouhlasený zastupitelstvem města: (vyplní Statutární město Liberec)	

* neplatí pro publikace, CD, DVD, apod.

INFORMACE O ORGANIZACI

Stručný popis činnosti a cílů:

Náš hokejový klub PSK oddíl ledního hokeje působí již 15 let , kde jsme se pravidelně zúčastňovali různých mezinárodních i světových utkání , turnajů a her.
V současné době hrajeme Krajský přebor mužů , kde dosahujeme velmi dobrých výsledků.

Nejvýznamnější realizované akce:

Název akce	Rok realizace
Světové policejní a hasičské hry USA	2003
Světové policejní a hasičské hry Kanada	2005
Světové policejní a hasičské hry USA	2007
Světové a policejní hasičské hry Austrálie	2009
Světové policejní a hasičské hry USA	2011
Krajský přebor Libereckého kraje	2010 -2015

INFORMACE O AKCI

Dotace je poskytována na tato témata : podpora veřejných jednorázových, náborových a propagačních akcí

Popis akce:

V době od 22. června 2015 do 4. července 2015 se náš hokejový klub zúčastní Policejních a hasičských světových her v USA (stát Virginie), kde se sejde celkem cca 15 000 účastníků z celého světa. Těchto her se rovněž zúčastňuje i přes 100 hokejových družstev. V minulosti jsme se Policejních a hasičských světových her několikrát zúčastnili a 2x jsme je i vyhráli, jednou jsme skončili na 3. místě a dvakrát na 2. místě.

Časový harmonogram akce:

Uveďte:

- jednotlivé kroky (zvýraznit období, na které je dotace požadována – v souladu s vyhlášeným časovým intervalem)
- předpokládané termíny realizace akce

Jména a profese dalších realizátorů akce:

Spolupořadatelé:

Cíl a cílová skupina osob:

Název organizací, které mohou projekt doporučit:

CELKEM	
---------------	--

ČESTNÉ PROHLÁŠENÍ

Jméno a příjmení předkladatele: Jaroslav Kolařík
Datum narození: 8.2.1958
Číslo OP: 201784283
Adresa trvalého bydliště: Neklanova 800 Liberec 14

Žadatel prohlašuje, že projekt nebo akce, na jehož realizaci se uchází o dotaci z fondu města, bude vytvářet zisk, bude z ní mít finanční prospěch a jedná se o ekonomickou činnost. (označte X):

ANO X NE

Žadatel prohlašuje, že jako účetní období používá (označte X)

X kalendářní rok hospodářský rok oddo

Žadatel prohlašuje, že nežadá, nebude žádat, nečerpá ani nebude čerpat na stejný projekt, akci či účel dotaci, příspěvek, dar z jiného účelového fondu města Liberce či jakýchkoliv dalších zdrojů rozpočtu města Liberce.

Žadatel se zavazuje k finanční spoluúčasti na projektu nebo akci, na jehož realizaci se uchází o dotaci z fondu města, a to ve výši 20% z původně požadované částky.

Žadatel se zavazuje vrátit v úplné výši poskytnutou dotaci, příspěvek či dar, bude-li jednoznačně prokázáno, že porušil shora uvedenou podmínku tohoto prohlášení, a to nejpozději do 7 dnů od obdržení písemné výzvy poskytovatele.

Žadatel prohlašuje, že všechny uvedené informace jsou pravdivé.

V Liberec

Dne 23.března 2015

PSK oddíl ledního hokeje
LIBEREC

460 14 LIBEREC 14, NEKLANOVA 800/14

CZECH REPUBLIC
Razítko organizace

.....
Podpis předkladatele (osoby oprávněné jednat jménem žadatele)

K ŽÁDOSTI PŘILOŽTE**Právnícká osoba:**

- kopii registrace (hlavního sídla, příp. i pobočky v Liberci) nebo výpis z obchodního rejstříku
- kopii stanov nebo statutu
- kopii zápisu o jmenování osoby zastupující organizaci navenek
- kopii dokladu o bankovním spojení

Fyzická osoba:

- kopii živnostenského listu nebo občanského průkazu
- kopii dokladu o bankovním spojení

Odbor cestovního ruchu a sportu postoupí Správní radě Sportovního fondu SML k projednání pouze úplně, správně a čitelně vyplněné žádosti (možnost konzultace na oddělení cestovního ruchu a sportu / odbor cestovního ruchu a sportu).

Čestné prohlášení žadatele o podporu v režimu *de minimis*

Obchodní jméno / Jméno žadatele	POK oddíl Leonino hořápek LIBEREC
Sídlo / Adresa žadatele	NEUBAUOVA 200/17, 460 14, LIBEREC 14
IČ / Datum narození	IČ 166 51482

1. Žadatel prohlašuje, že jako účetní období používá

kalendářní rok.

hospodářský rok (začátek 1.1.2014....., konec 31.12.2014.....).

V případě, že během předchozích dvou účetních období došlo k přechodu z kalendářního roku na rok hospodářský anebo opačně, uveďte tuto skutečnost vypsáním účetních období, která byla použita (např. 1. 4. 2012 - 31. 3. 2013; 1. 4. 2013 - 31. 12. 2013):

.....

2. Podniky¹ propojené s žadatelem o podporu

Žadatel o podporu se považuje za propojený² s jinými podniky, pokud i tyto subjekty mezi sebou mají některý z následujících vztahů:

- a) jeden subjekt vlastní více než 50 % hlasovacích práv, která náležejí akcionářům nebo společníkům, v jiném subjektu;
- b) jeden subjekt má právo jmenovat nebo odvolat více než 50 % členů správního, řídicího nebo dozorčího orgánu jiného subjektu;
- c) jeden subjekt má právo uplatňovat více než 50% vliv v jiném subjektu podle smlouvy uzavřené s daným subjektem nebo dle ustanovení v zakladatelské smlouvě nebo ve stanovách tohoto subjektu;
- d) jeden subjekt, který je akcionářem nebo společníkem jiného subjektu, ovládá sám, v souladu s dohodou uzavřenou s jinými akcionáři nebo společníky daného subjektu, více než 50 % hlasovacích práv, náležejících akcionářům nebo společníkům, v daném subjektu.

Subjekty, které mají s žadatelem o podporu jakýkoli vztah uvedený pod písm. a) až d) prostřednictvím jednoho nebo více dalších subjektů, se také považují za podnik propojený s žadatelem o podporu.

Do výčtu podniků propojených přímo či zprostředkovaně se žadatelem o podporu se zahrnují osoby zapsané v základních registrech v souladu se zákonem č. 111/2009 Sb., o základních registrech, ve znění pozdějších předpisů.

Žadatel prohlašuje, že

není ve výše uvedeném smyslu propojen s jiným podnikem.

je ve výše uvedeném smyslu propojen s následujícími podniky:

Obchodní jméno podniku/Jméno a příjmení	Sídlo/Adresa	IČ/Datum narození

¹ Podle pravidel veřejné podpory lze za podnik považovat jakýkoliv subjekt, který provádí hospodářskou činnost, tedy nabízí na trhu zboží nebo služby, a to bez ohledu na právní formu tohoto subjektu.

² Bližší informace o propojeném podniku naleznete v METODICKÉ PŘÍRUČCE k aplikaci pojmu „jeden podnik“ z pohledu pravidel podpory *de minimis* na webových stránkách Úřadu pro ochranu hospodářské soutěže www.uohs.cz

Žadatel dále prohlašuje, že

není propojen s jinými osobami ve smyslu ust. § 10a odst. 3 písm. f) bod 2. a 3. zákona č. 250/2000 Sb., o rozpočtových pravidlech územních rozpočtů, ve znění pozdějších předpisů, tj. že není osob, které by měly podíl v osobě žadatele a že žadatel nemá přímý vlastnický podíl ve třetích osobách.

je propojen s jinými právními osobami ve smyslu ust. § 10a odst. 3 písm. f) bod 2. a 3. zákona č. 250/2000 Sb., o rozpočtových pravidlech územních rozpočtů, ve znění pozdějších předpisů s následujícími osobami:

osoby s podílem v osobě žadatele:

Obchodní jméno podniku/Jméno a příjmení	Sídlo/Adresa	IČ/Datum narození	Výše podílu

osoby, v nichž má žadatel přímý podíl:

Obchodní jméno podniku/Jméno a příjmení	Sídlo/Adresa	IČ/Datum narození	Výše podílu

3. Žadatel prohlašuje, že podnik (žadatel) v současném a 2 předcházejících účetních obdobích

- nevznikl** spojením podniků či nabytím podniku.
 vznikl spojením (fúzí splynutím³) níže uvedených podniků:
 nabytím (fúzí sloučením⁴) **převzal jmění** níže uvedeného/ých podniku/ů:

Obchodní jméno podniku	Sídlo	IČ

Výše uvedené změny spočívající ve spojení či nabytí podniků

- jsou** již zohledněny v Centrálním registru podpor malého rozsahu.
 nejsou zohledněny v Centrálním registru podpor malého rozsahu.

³ Viz § 62 zákona č. 125/2008 Sb., o přeměnách obchodních společností a družstev, ve znění pozdějších předpisů.

⁴ Viz § 61 zákona č. 125/2008 Sb.

4. Žadatel prohlašuje, že podnik (žadatel) v současném a 2 předcházejících účetních obdobích

- nevznikl rozdělením (rozštěpením nebo odštěpením⁵) podniku.
 vznikl rozdělením níže uvedeného podniku:

Obchodní jméno podniku	Sídlo	IČ

a převzal jeho činnosti, na něž byla dříve poskytnutá podpora *de minimis* použita⁶. Podniku (žadateli) byly přiděleny následující (dříve poskytnuté) podpory:

Datum poskytnutí	Poskytovatel	Částka v Kč

Výše uvedené změny spočívající v rozdělení podniků

- jsou již zohledněny v Centrálním registru podpor malého rozsahu.
 nejsou zohledněny v Centrálním registru podpor malého rozsahu.

5. Žadatel níže svým podpisem

- potvrzuje, že výše uvedené údaje jsou přesné a pravdivé a jsou poskytovány dobrovolně;
- se zavazuje k tomu, že v případě změny předmětných údajů v průběhu administrativního procesu poskytnutí podpory *de minimis* bude neprodleně informovat poskytovatele dané podpory o změnách, které u něj nastaly;
- souhlasí se zpracováním svých osobních údajů obsažených v tomto prohlášení ve smyslu zákona č. 101/2000 Sb., o ochraně osobních údajů, ve znění pozdějších předpisů, za účelem evidence podpor malého rozsahu v souladu se zákonem č. 215/2004 Sb., o úpravě některých vztahů v oblasti veřejné podpory a o změně zákona o podpoře výzkumu a vývoje, ve znění pozdějších předpisů. Tento souhlas uděluji správci⁷ a zpracovateli⁸, kterým je Statutární město Liberec, pro všechny údaje obsažené v tomto prohlášení, a to po celou dobu 10 let ode dne udělení souhlasu. Zároveň si je žadatel vědom svých práv podle zákona č. 101/2000 Sb., o ochraně osobních údajů.

Datum a místo podpisu	
-----------------------	--

⁵ Viz § 243 zákona č. 125/2008 Sb.

⁶ Pokud by na základě převzatých činností nebylo možné dříve poskytnuté podpory *de minimis* rozdělit, rozdělí se podpora poměrným způsobem na základě účetní hodnoty vlastního kapitálu nových podniků k datu účinku rozdělení (viz čl. 3 odst. 9 nařízení č. 1407/2013, č. 1408/2013 a č. 717/2014).

⁷ Správce je koordinační orgán ve smyslu zákona č. 215/2004 Sb., o úpravě některých vztahů v oblasti veřejné podpory a o změně zákona o podpoře výzkumu a vývoje, ve znění p. p.

⁸ Zpracovatelem je poskytovatel podpory *de minimis*.

Jméno a podpis osoby oprávněné zastupovat žadatele	Jaroslav Kolařík
--	------------------

Razítko (pokud je součástí podpisu žadatele)	<p>PSK oddíl ledního hokeje LIBEREC ② 460 14 LIBEREC 14, NEKLANOVA 800/13 CZECH REPUBLIC</p> 
--	--

VEŘEJNOPRÁVNÍ SMLOUVA O POSKYTNUTÍ DOTACE ZE SPORTOVNÍHO FONDU STATUTÁRNÍHO MĚSTA LIBEREC

č. ...

Smluvní strany:

statutární město Liberec

se sídlem nám. Dr. E. Beneše 1, 460 59 Liberec 1

IČ 002 62 978

Zastoupené Tiborem Batthyánym, primátorem města

ve věcech smluvních zastoupené Ing. Davidem Pastvou, vedoucím odboru cestovního ruchu, kultury a sportu

číslo bankovního účtu: 1089692/0800

(jako strana poskytující dotaci, dále jen poskytovatel)

a

PSK oddíl ledního hokeje Liberec

IČ: 26651483

Sídlo: Neklanova 800/13, 460 14 Liberec 14

Číslo bankovního účtu: **986929309/0800**

(dále jen příjemce)

uzavírají v souladu s ustanovením § 10a zákona č. 250/2000 Sb., o rozpočtových pravidlech územních rozpočtů, ve znění pozdějších předpisů (dále jen zákon o rozpočtových pravidlech), tuto veřejnoprávní smlouvu o poskytnutí dotace ze Sportovního fondu statutárního města Liberec

I.

Předmět smlouvy

Smluvní strany sjednaly na základě usnesení Zastupitelstva města Liberec č./2015 ze dne tuto smlouvu o poskytnutí dotace ze Sportovního fondu statutárního města Liberec.

II.

Účel a výše dotace

1. Finanční dotace je poskytnuta účelově. Příjemce se zavazuje použít poskytnutou dotaci pouze k účelu vymezenému v této smlouvě.
2. Dotace je poskytnuta příjemci ve výši **50.000 Kč** (slovy: padesátisíckorunčeských) na realizaci akce **Policejní a hasičské světové hry** a je účelově vázána na technické zajištění akce (letenky, ubytování, pronájem vozidel, přeprava hokejové výstroje, oblečení, pojištění).
3. Poskytnutí dotace je v souladu se zákonem č. 128/2000 Sb., o obcích (obecní zřízení), ve znění pozdějších předpisů, a zákonem o rozpočtových pravidlech.

4. Dotace je ve smyslu zákona č. 320/2001 Sb., o finanční kontrole ve veřejné správě a o změně některých zákonů (zákon o finanční kontrole), ve znění pozdějších předpisů, veřejnou finanční podporou a vztahují se na ni všechna ustanovení tohoto zákona.
5. *V případě, že poskytnutí dotace bude zakládat veřejnou podporu, bude smlouva doplněna o následující ustanovení:*
Tato smlouva je uzavřena v souladu s nařízením Komise (EU) č. 1407/2013 ze dne 18.12.2013 o použití článků 107 a 108 Smlouvy o fungování Evropské unie na podporu de minimis, které bylo zveřejněno v Úředním věstníku EU dne 24.12.2013 (dále jen „Nařízení“). Příjemce bere na vědomí, že dotace poskytnutá dle této smlouvy má charakter podpory de minimis ve smyslu čl. 3 a souhlasí s tím, že údaje o poskytnutí dotace dle této smlouvy budou vedeny v centrálním registru podpor malého rozsahu v souladu se zákonem č. 215/2004 Sb., o úpravě některých vztahů v oblasti veřejné podpory a o změně zákona o podpoře výzkumu a vývoje, v platném znění.

III.

Čerpání dotace

1. Poskytovatel stanovuje použitelnost dotace maximálně do **31. 12. 2015**, výhradně však na akci a účel, uvedené v čl. II., bod 2.
2. Příjemce je oprávněn čerpat finanční dotaci, která mu byla na základě této smlouvy poskytnuta, v souladu s Pravidly přidělování dotací ze Sportovního fondu statutárního města Liberec.
3. Nevyčerpanou dotaci je příjemce povinen vrátit nejpozději do 30 dnů po předložení vyúčtování dotace na účet poskytovatele č. 4376902/0800 vedený u České spořitelny, a. s., variabilní symbol (číslo smlouvy).

IV.

Způsob poskytnutí finančních prostředků

Dotace bude příjemci poukázána převodem na účet uvedený v záhlaví smlouvy do 20 kalendářních dnů ode dne podpisu této smlouvy.

V.

Všeobecné podmínky

1. Příjemce je povinen písemně oznámit poskytovateli nejpozději do 7 dnů změny týkající se realizace akce, identifikace příjemce či změny týkající se vlastnického vztahu k věci, na niž se dotace poskytuje, jakož i změny související s čerpáním poskytnuté dotace (např. změny v časovém plánu či termínu akce, změnu místa konání akce, zrušení akce, ohrožení realizace akce, změny nebo modifikace akce ovlivňující účelové určení dotace, změny v rozpočtu akce, změny osoby odpovědné za realizaci akce, změna sídla, bydliště, právní formy příjemce, zánik živnostenského oprávnění).
2. Pripouští-li to povaha akce, je příjemce povinen nejpozději **7 kalendářních dnů** před konáním akcí předat či zaslat bližší **informace o konání akce** (např. plakát, leták, program) oddělení cestovního ruchu a sportu, e-mail: sobotkova.renata@magistrat.liberec.cz a zároveň Městskému informačnímu centru, e-mail: info@visitliberec.eu.

3. Přípouští-li to povaha akce, je pořadatel akce povinen zajistit přístup na akci dvěma osobám pověřeným kontrolní činností při čerpání dotace z fondu.
4. Ve všech písemných materiálech a na veřejných vystoupeních, která se přímo vztahují k podpořené akci, se příjemce zavazuje uvádět text tohoto znění: **„Akce je podpořena Sportovním fondem Statutárního města Liberec“**.
Při této činnosti je příjemce povinen respektovat aktuální znění „Manuálu pro označování akcí podpořených fondem Statutárního města Liberec“, který je ke stažení na webové stránce www.liberec.cz (Město a samospráva – Granty a dotace – Fondy města – Sportovní fond).
5. Příjemce dotace odpovídá za hospodárné a efektivní použití veřejných prostředků v souladu s účelem, pro který byly poskytnuty a v souladu s podmínkami v této smlouvě uvedenými. Dále odpovídá za jejich řádné a oddělené sledování v účetnictví v souladu s obecně platnými předpisy, zejména zákonem č. 563/1991 Sb. o účetnictví v platném znění, a za jejich správné vyúčtování.
6. Příjemce dotace je povinen nejpozději do **29. 1. 2016** předložit poskytovateli písemnou zprávu o realizaci projektu a řádné vyúčtování poskytnuté dotace na předepsaném tiskopisu.
7. Pro řádné vyúčtování dotace musí být doložen přehled o skutečných příjmech a výdajích vynaložených na projekt, kopie faktur nebo jiných dokladů faktury nahrazující a doklad o jejich zaplacení. Předložené doklady se musí vztahovat k dotované akci a musí dokládat minimálně výši poskytnuté dotace a výši spolufinancování projektu. Kopie dokladů musí být čitelné, nesmí se překrývat a musí obsahovat předepsané náležitosti. Poskytovatel je v případě potřeby oprávněn požadovat po příjemci předložení originálních dokladů k nahlédnutí.
8. V případě zjištění nedostatků v předloženém vyúčtování je příjemce dotace povinen tyto nedostatky odstranit do 10 pracovních dní od obdržení písemné výzvy k jejich odstranění, nebo v jiné lhůtě určené poskytovatelem dotace.
9. V případě, že příjemce nedodrží podmínky stanovené ve smlouvě (zejména podmínky pro předložení vyúčtování), nebo v případě uvedení nepravdivých údajů v předložených dokumentech, nebude mu poskytnuta žádná finanční dotace ze Sportovního fondu statutárního města Liberec ani z jiného fondu města po dobu následujících dvou kalendářních let.

VI.

Kontrola a sankce

1. Příslušné orgány poskytovatele jsou oprávněny v souladu se zákonem č. 320/2001 Sb., o finanční kontrole, ve znění pozdějších předpisů, zákonem č. 128/2000Sb., o obcích, ve znění pozdějších předpisů a zákonem o rozpočtových pravidlech kdykoli kontrolovat dodržení podmínek, za kterých byla dotace poskytnuta.
2. Příjemce je povinen poskytnout součinnost při výkonu kontrolní činnosti dle odst. 1 tohoto článku, zejména předložit kontrolním orgánům poskytovatele kdykoliv k nahlédnutí originály všech účetních dokladů prokazujících využití prostředků v souladu s účelem poskytnutí dotace.
3. Příjemce je povinen umožnit poskytovateli provést kontrolu jak v průběhu čerpání dotace, tak i po dobu deseti let od ukončení financování akce ze strany poskytovatele.

4. Příjemce bere na vědomí, že každé neoprávněné použití nebo zadržetí peněžních prostředků poskytnutých jako dotace je porušením rozpočtové kázně podle § 22 zákona o rozpočtových pravidlech.
5. Příjemce, který porušil rozpočtovou kázeň, je povinen provést odvod za porušení rozpočtové kázně, a to výši dle ustanovení § 22 odst. 5 zákona o rozpočtových pravidlech.
6. Porušení povinností stanovených v čl. V odst. 1, 2, 3 a 4 této smlouvy a porušení povinnosti předložit poskytovateli písemnou zprávu o realizaci projektu ve lhůtě stanovené v čl. V odst. 6 této smlouvy jsou považována za méně závažná porušení a uloží se za ně odvod za porušení rozpočtové kázně ve výši 2-10% z poskytnuté dotace.
7. Za prodlení s odvodem za porušení rozpočtové kázně je ten, kdo rozpočtovou kázeň porušil, povinen zaplatit penále ve výši 1 promile z částky odvodu za každý den prodlení, nejvýše však do výše tohoto odvodu. Penále se počítá ode dne následujícího po dni, kdy došlo k porušení rozpočtové kázně, do dne připsání peněžních prostředků na účet poskytovatele.

VII.

Závěrečná ustanovení

1. Tato smlouva je vyhotovena ve dvou stejnopisech, z nichž příjemce i poskytovatel obdrží po jednom stejnopisu. Jakékoli změny této smlouvy lze provádět pouze formou písemných číslovaných dodatků na základě dohody obou smluvních stran..
2. Smluvní strany souhlasí, že tato smlouva může být zveřejněna na webových stránkách Statutárního města Liberec (www.liberec.cz), s výjimkou osobních údajů fyzických osob uvedených v této smlouvě.
3. Pokud dojde v průběhu platnosti této smlouvy u příjemce k přeměně nebo zrušení s likvidací, je příjemce povinen vrátit poskytovateli poměrnou část nevyčerpané dotace nejpozději 10 dní před tím, než dojde k přeměně nebo zrušení právnické osoby s likvidací. *To platí pro příjemce právnické osoby podle ust. § 10a odst. 5 písm. k) zákona o rozpočtových pravidlech.*
4. Doložka platnosti právního úkonu dle § 41 zákona č. 128/2000 Sb., o obcích, ve znění pozdějších právních předpisů: O poskytnutí dotace a uzavření veřejnoprávní smlouvy rozhodlo Zastupitelstvo města Liberec usnesením č. ze dne

V Liberci dne:

V Liberci dne:

Za poskytovatele

Za příjemce

.....
Ing. David Pastva
Vedoucí odboru cestovního ruchu, kultury a sportu

.....
Jaroslav Kolařík
předseda oddílu

Statutární město Liberec

Žádost o příspěvek ze Sportovního fondu Statutárního města Liberec na letní přípravu ve výši 15.000,-Kč

Jmenuji se Petra Hynčicová, [REDACTED]

Jsem běžkyně na lyžích, od dětství reprezentuji město Liberec za TJ Dukla Liberec na domácích i zahraničních soutěžích.

Získala jsem : 10 titulů MČR,
 2 akademické tituly AMČR,
 3 stříbrné medaile z MČR a
 7 bronzových z MČR.

Český pohár jsem vyhrála v roce 2010 a 2014

K mým nejvýznamnějším mezinárodním úspěchům patří zisk stříbrné a bronzové medaile na Mistrovství Evropy do 18 let, 10. místo na Světové olympiádě mládeže a především 9. místo na Mistrovství světa juniorů ve Val di Fiemme.

Hlavním výkonnostním cílem pro tuto sezónu je pro mne nominace na Mistrovství světa do 23 let, k tomu také směřuji veškerou přípravu. Zahrnující kempy jak v Čechách, tak i v zahraničí.

Např. čtrnácti denní vysokohorský kemp v italském Livignu, kam každoročně míří většina závodníků ze světové špičky.

Děkuji za Vaši pomoc s vyřízením mé žádosti.

Petra Hynčicová
[REDACTED]
[REDACTED]

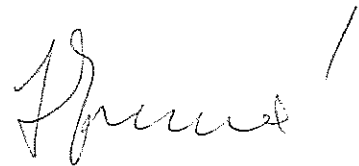

e-mail: petra.hynci@seznam.cz

V Liberci 10.7.2015

statutarni mesto Liberec
Doruceno: 14.07.2015
CJ MML 132756/15
listy: 1 přílohy: 0



mm1bes596a662b

Sport Aerobic Liberec o.s.
Nezvalova 872/22
Liberec 15, 460 15
IČO: 66112052

a) jméno a příjmení, datum narození a adresu bydliště žadatele o dotaci nebo návratnou finanční výpomoc, je-li žadatel fyzickou osobou,...

...žadatelem je občanské sdružení-spolek

b) požadovanou částku,

...50.000,-

c) účel, na který žadatel chce dotaci nebo návratnou finanční výpomoc použít,

...tato částka bude využita částečně na úhradu pronájmu sportovní haly, dále částečně na technické zajištění akce - montáž a demontáž podlahy, Bannerů, ozvučení akce, zajištění akreditace,...

d) dobu, v níž má být dosaženo účelu, u návratné finanční výpomoci i lhůty pro navrácení poskytnutých peněžních prostředků a výši jednotlivých splátek,

1.1.2015- 31.12.2015

e) odůvodnění žádosti,

... Akcí tohoto rozsahu nejsme jako sportovní oddíl a nezisková organizace uhradit a zajistit z vlastních zdrojů tak, aby odpovídala požadavkům sportovní akce tohoto typu. Jedná se o Mezinárodní Mistrovství ČR, v tuto chvíli je přihlášeno cca 400 závodníků z celkem 9 zemí- AUT, EST, FIN, GBR, HUN, CHN, RUS, SVK a CZE.

f) je-li žadatel právnickou osobou, identifikaci

Sport Aerobic Liberec o.s.

Nezvalova 872/22

Liberec 15, 460 15

IČO: 66112052

1. osob zastupujících právnickou osobu s uvedením právního důvodu zastoupení,

Barbora Svatošová - předsedkyně

2. osob s podílem v této právnické osobě,

omlouvám se, ale nerozumím? Viz Stanovy

3. osob, v nichž má přímý podíl, a o výši tohoto podílu,

g) seznam případných příloh žádosti,

h) den vyhotovení žádosti a podpis osoby zastupující žadatele, v případě zastoupení na základě plné moci i plnou moc

V Liberci 10.9.2015 Barbora Svatošová



VEŘEJNOPRÁVNÍ SMLOUVA O POSKYTNUTÍ DOTACE ZE SPORTOVNÍHO FONDU STATUTÁRNÍHO MĚSTA LIBEREC

č. ...

Smluvní strany:

statutární město Liberec

se sídlem nám. Dr. E. Beneše 1, 460 59 Liberec 1

IČ 002 62 978

Zastoupené Tiborem Batthyánym, primátorem města

ve věcech smluvních zastoupené Ing. Davidem Pastvou, vedoucím odboru cestovního ruchu, kultury a sportu

číslo bankovního účtu: 1089692/0800

(jako strana poskytující dotaci, dále jen poskytovatel)

a

Sport Aerobic Liberec o.s.

IČ: 66112052

Sídlo: Nezvalova 872/22, 460 15, Liberec 15

Číslo bankovního účtu: účtu: **678019653/0300**

(dále jen příjemce)

uzavírají v souladu s ustanovením § 10a zákona č. 250/2000 Sb., o rozpočtových pravidlech územních rozpočtů, ve znění pozdějších předpisů (dále jen zákon o rozpočtových pravidlech), tuto veřejnoprávní smlouvu o poskytnutí dotace ze Sportovního fondu statutárního města Liberec

I.

Předmět smlouvy

Smluvní strany sjednaly na základě usnesení Zastupitelstva města Liberec č./2015 ze dne tuto smlouvu o poskytnutí dotace ze Sportovního fondu statutárního města Liberec.

II.

Účel a výše dotace

1. Finanční dotace je poskytnuta účelově. Příjemce se zavazuje použít poskytnutou dotaci pouze k účelu vymezenému v této smlouvě.
2. Dotace je poskytnuta příjemci ve výši **50.000 Kč** (slovy: padesáttisíckorunčeských) na realizaci akce **Mezinárodní mistrovství České republiky v gymnastickém, dance, step a team aerobiku** v období 3. – 4. 10. 2015 a je účelově vázána na úhradu pronájmu sportovní haly, technické zajištění akce – montáž a demontáž podlahy, bannerů, ozvučení akce, zajištění akreditace.
3. Poskytnutí dotace je v souladu se zákonem č. 128/2000 Sb., o obcích (obecní zřízení), ve znění pozdějších předpisů, a zákonem o rozpočtových pravidlech.

4. Dotace je ve smyslu zákona č. 320/2001 Sb., o finanční kontrole ve veřejné správě a o změně některých zákonů (zákon o finanční kontrole), ve znění pozdějších předpisů, veřejnou finanční podporou a vztahují se na ni všechna ustanovení tohoto zákona.
5. *V případě, že poskytnutí dotace bude zakládat veřejnou podporu, bude smlouva doplněna o následující ustanovení:*
Tato smlouva je uzavřena v souladu s nařízením Komise (EU) č. 1407/2013 ze dne 18.12.2013 o použití článků 107 a 108 Smlouvy o fungování Evropské unie na podporu de minimis, které bylo zveřejněno v Úředním věstníku EU dne 24.12.2013 (dále jen „Nařízení“). Příjemce bere na vědomí, že dotace poskytnutá dle této smlouvy má charakter podpory de minimis ve smyslu čl. 3 a souhlasí s tím, že údaje o poskytnutí dotace dle této smlouvy budou vedeny v centrálním registru podpor malého rozsahu v souladu se zákonem č. 215/2004 Sb., o úpravě některých vztahů v oblasti veřejné podpory a o změně zákona o podpoře výzkumu a vývoje, v platném znění.

III.

Čerpání dotace

1. Poskytovatel stanovuje použitelnost dotace maximálně do **31. 12. 2015**, výhradně však na akci a účel, uvedené v čl. II., bod 2.
2. Příjemce je oprávněn čerpat finanční dotaci, která mu byla na základě této smlouvy poskytnuta, v souladu s Pravidly přidělování dotací ze Sportovního fondu statutárního města Liberec.
3. Nevyčerpanou dotaci je příjemce povinen vrátit nejpozději do 30 dnů po předložení vyúčtování dotace na účet poskytovatele č. 4376902/0800 vedený u České spořitelny, a. s., variabilní symbol (číslo smlouvy).

IV.

Způsob poskytnutí finančních prostředků

Dotace bude příjemci poukázána převodem na účet uvedený v záhlaví smlouvy do 20 kalendářních dnů ode dne podpisu této smlouvy.

V.

Všeobecné podmínky

1. Příjemce je povinen písemně oznámit poskytovateli nejpozději do 7 dnů změny týkající se realizace akce, identifikace příjemce či změny týkající se vlastnického vztahu k věci, na niž se dotace poskytuje, jakož i změny související s čerpáním poskytnuté dotace (např. změny v časovém plánu či termínu akce, změnu místa konání akce, zrušení akce, ohrožení realizace akce, změny nebo modifikace akce ovlivňující účelové určení dotace, změny v rozpočtu akce, změny osoby odpovědné za realizaci akce, změna sídla, bydliště, právní formy příjemce, zánik živnostenského oprávnění).
2. Pripouští-li to povaha akce, je příjemce povinen nejpozději **7 kalendářních dnů** před konáním akcí předat či zaslat bližší **informace o konání akce** (např. plakát, leták, program) oddělení cestovního ruchu, kultury a sportu, e-mail: sobotkova.renata@magistrat.liberec.cz a [zároveň](mailto:zaroveň@magistrat.liberec.cz) Městskému informačnímu centru, e-mail: info@visitliberec.eu.

3. Přípouští-li to povaha akce, je pořadatel akce povinen zajistit přístup na akci dvěma osobám pověřeným kontrolní činností při čerpání dotace z fondu.
4. Ve všech písemných materiálech a na veřejných vystoupeních, která se přímo vztahují k podpořené akci, se příjemce zavazuje uvádět text tohoto znění: **„Akce je podpořena Sportovním fondem Statutárního města Liberec“**.
Při této činnosti je příjemce povinen respektovat aktuální znění „Manuálu pro označování akcí podpořených fondem Statutárního města Liberec“, který je ke stažení na webových stránkách www.liberec.cz (Město a samospráva – Granty a dotace – Fondy města – Sportovní fond).
5. Příjemce dotace odpovídá za hospodárné a efektivní použití veřejných prostředků v souladu s účelem, pro který byly poskytnuty a v souladu s podmínkami v této smlouvě uvedenými. Dále odpovídá za jejich řádné a oddělené sledování v účetnictví v souladu s obecně platnými předpisy, zejména zákonem č. 563/1991 Sb. o účetnictví v platném znění, a za jejich správné vyúčtování.
6. Příjemce dotace je povinen nejpozději do **29. 1. 2016** předložit poskytovateli písemnou zprávu o realizaci projektu a řádné vyúčtování poskytnuté dotace na předepsaném tiskopisu.
7. Pro řádné vyúčtování dotace musí být doložen přehled o skutečných příjmech a výdajích vynaložených na projekt, kopie faktur nebo jiných dokladů faktury nahrazující a doklad o jejich zaplacení. Předložené doklady se musí vztahovat k dotované akci a musí dokládat minimálně výši poskytnuté dotace a výši spolufinancování projektu. Kopie dokladů musí být čitelné, nesmí se překrývat a musí obsahovat předepsané náležitosti. Poskytovatel je v případě potřeby oprávněn požadovat po příjemci předložení originálních dokladů k nahlédnutí.
8. V případě zjištění nedostatků v předloženém vyúčtování je příjemce dotace povinen tyto nedostatky odstranit do 10 pracovních dní od obdržení písemné výzvy k jejich odstranění, nebo v jiné lhůtě určené poskytovatelem dotace.
9. V případě, že příjemce nedodrží podmínky stanovené ve smlouvě (zejména podmínky pro předložení vyúčtování), nebo v případě uvedení nepravdivých údajů v předložených dokumentech, nebude mu poskytnuta žádná finanční dotace ze Sportovního fondu statutárního města Liberec ani z jiného fondu města po dobu následujících dvou kalendářních let.

VI.

Kontrola a sankce

1. Příslušné orgány poskytovatele jsou oprávněny v souladu se zákonem č. 320/2001 Sb., o finanční kontrole, ve znění pozdějších předpisů, zákonem č. 128/2000 Sb., o obcích, ve znění pozdějších předpisů a zákonem o rozpočtových pravidlech kdykoli kontrolovat dodržení podmínek, za kterých byla dotace poskytnuta.
2. Příjemce je povinen poskytnout součinnost při výkonu kontrolní činnosti dle odst. 1 tohoto článku, zejména předložit kontrolním orgánům poskytovatele kdykoliv k nahlédnutí originály všech účetních dokladů prokazujících využití prostředků v souladu s účelem poskytnutí dotace.
3. Příjemce je povinen umožnit poskytovateli provést kontrolu jak v průběhu čerpání dotace, tak i po dobu deseti let od ukončení financování akce ze strany poskytovatele.

4. Příjemce bere na vědomí, že každé neoprávněné použití nebo zadržetí peněžních prostředků poskytnutých jako dotace je porušením rozpočtové kázně podle § 22 zákona o rozpočtových pravidlech.
5. Příjemce, který porušil rozpočtovou kázeň, je povinen provést odvod za porušení rozpočtové kázně, a to výši dle ustanovení § 22 odst. 5 zákona o rozpočtových pravidlech.
6. Porušení povinností stanovených v čl. V odst. 1, 2, 3 a 4 této smlouvy a porušení povinnosti předložit poskytovateli písemnou zprávu o realizaci projektu ve lhůtě stanovené v čl. V odst. 6 této smlouvy jsou považována za méně závažná porušení a uloží se za ně odvod za porušení rozpočtové kázně ve výši 2-10% z poskytnuté dotace.
7. Za prodlení s odvodem za porušení rozpočtové kázně je ten, kdo rozpočtovou kázeň porušil, povinen zaplatit penále ve výši 1 promile z částky odvodu za každý den prodlení, nejvýše však do výše tohoto odvodu. Penále se počítá ode dne následujícího po dni, kdy došlo k porušení rozpočtové kázně, do dne připsání peněžních prostředků na účet poskytovatele.

VII.

Závěrečná ustanovení

1. Tato smlouva je vyhotovena ve dvou stejnopisech, z nichž příjemce i poskytovatel obdrží po jednom stejnopisu. Jakékoli změny této smlouvy lze provádět pouze formou písemných číslovaných dodatků na základě dohody obou smluvních stran..
2. Smluvní strany souhlasí, že tato smlouva může být zveřejněna na webových stránkách Statutárního města Liberec (www.liberec.cz), s výjimkou osobních údajů fyzických osob uvedených v této smlouvě.
3. Pokud dojde v průběhu platnosti této smlouvy u příjemce k přeměně nebo zrušení s likvidací, je příjemce povinen vrátit poskytovateli poměrnou část nevyčerpané dotace nejpozději 10 dní před tím, než dojde k přeměně nebo zrušení právnické osoby s likvidací. *To platí pro příjemce právnické osoby podle ust. § 10a odst. 5 písm. k) zákona o rozpočtových pravidlech.*
4. Doložka platnosti právního úkonu dle § 41 zákona č. 128/2000 Sb., o obcích, ve znění pozdějších právních předpisů: O poskytnutí dotace a uzavření veřejnoprávní smlouvy rozhodlo Zastupitelstvo města Liberec usnesením č. ze dne

V Liberci dne:

V Liberci dne:

Za poskytovatele

Za příjemce

.....
Ing. David Pastva
vedoucí odboru cestovního ruchu, kultury a sportu

.....
Barbora Svatošová
předsedkyně

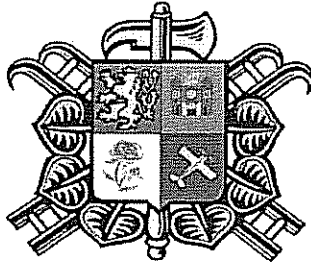

Sbor dobrovolných hasičů v Růžodole I, Jánošíkova 226/2, Liberec 11
IČO 64039234, č.ú.250059433/2010

Věc: **Žádost o poskytnutí finančního příspěvku**

Vážený pane primátore,

žádáme Vás o přijetí záštity a zároveň o poskytnutí finanční částky ve výši 15.000,- Kč na zajištění akce „**Memoriál záchranářů z Manhattanu**“, která se koná dne 12.9.2015 v areálu Krajského úřadu Libereckého kraje od 9.00 do 15.00 hodin. Tato akce je významná svým charakterem k uctění památky hasičů, kteří položili svůj život při záchraně obyvatel z WTC po teroristickém útoku dne 11.9.2001. Akce dobře reprezentuje nejen samotné město Liberec, ale i celou Českou republiku, což dokládá i účast samotných hasičů z New Yorku, kteří se tohoto zásahu účastnili. Záštitu nad touto významnou akcí již přijalo velvyslanectví USA v ČR (velvyslanec by se měl osobně účastnit), hejtman Libereckého kraje a Hasičský záchranný sbor Libereckého kraje.

V Liberci dne 18.8.2015

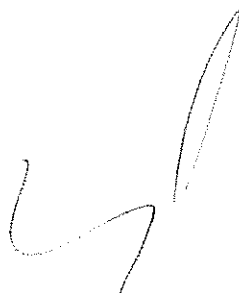
Krejzl Ladislav
velitel SDH

SDH Růžodol I
Jánošíkova 226/2
460 01 Liberec XI
IČ 64039234

VEŘEJNOPRÁVNÍ SMLOUVA O POSKYTNUTÍ DOTACE ZE SPORTOVNÍHO FONDU STATUTÁRNÍHO MĚSTA LIBEREC

č. ...

Smluvní strany:

statutární město Liberec

se sídlem nám. Dr. E. Beneše 1, 460 59 Liberec 1

IČ 002 62 978

Zastoupené Tiborem Batthyánym, primátorem města

ve věcech smluvních zastoupené Ing. Davidem Pastvou, vedoucím odboru cestovního ruchu, kultury a sportu

číslo bankovního účtu: 1089692/0800

(jako strana poskytující dotaci, dále jen poskytovatel)

a

Sdružení hasičů, Čech, Moravy a Slezska, Sbor dobrovolných hasičů Růžodol

IČ: 64039234

Sídlo: Jánošíkova 226/2, Liberec 11

Číslo bankovního účtu: 250059433/2010

(dále jen příjemce)

uzavírají v souladu s ustanovením § 10a zákona č. 250/2000 Sb., o rozpočtových pravidlech územních rozpočtů, ve znění pozdějších předpisů (dále jen zákon o rozpočtových pravidlech), tuto veřejnoprávní smlouvu o poskytnutí dotace ze Sportovního fondu statutárního města Liberec

I.

Předmět smlouvy

Smluvní strany sjednaly na základě usnesení Zastupitelstva města Liberec č./2015 ze dne tuto smlouvu o poskytnutí dotace ze Sportovního fondu statutárního města Liberec.

II.

Účel a výše dotace

1. Finanční dotace je poskytnuta účelově. Příjemce se zavazuje použít poskytnutou dotaci pouze k účelu vymezenému v této smlouvě.

Dotace je poskytnuta příjemci ve výši **15.000 Kč** (slovy: patnácttisíkorunčeských) na realizaci akce Memoriál záchranářů z Manhattanu dne 12. 9. 2015 a je účelově vázána na technické zajištění akce (zdravotnický dozor v režimu RZP – rychlá zdravotní pomoc, plnění tlakových lahví, ozvučení prostoru, zadýmování 18. - 21. patra Krajského úřadu, zapůjčení laserové střelnice).

2. Poskytnutí dotace je v souladu se zákonem č. 128/2000 Sb., o obcích (obecní zřízení), ve znění pozdějších předpisů, a zákonem o rozpočtových pravidlech.

3. Dotace je ve smyslu zákona č. 320/2001 Sb., o finanční kontrole ve veřejné správě a o změně některých zákonů (zákon o finanční kontrole), ve znění pozdějších předpisů, veřejnou finanční podporou a vztahují se na ni všechna ustanovení tohoto zákona.

III.

Čerpání dotace

1. Poskytovatel stanovuje použitelnost dotace maximálně do **31. 12. 2015**, výhradně však na akci a účel, uvedené v čl. II., bod 2.
2. Příjemce je oprávněn čerpat finanční dotaci, která mu byla na základě této smlouvy poskytnuta, v souladu s Pravidly přidělování dotací ze Sportovního fondu statutárního města Liberec.
3. Nevyčerpanou dotaci je příjemce povinen vrátit nejpozději do 30 dnů po předložení vyúčtování dotace na účet poskytovatele č. 4376902/0800 vedený u České spořitelny, a. s., variabilní symbol (číslo smlouvy).

IV.

Způsob poskytnutí finančních prostředků

Dotace bude příjemci poukázána převodem na účet uvedený v záhlaví smlouvy do 20 kalendářních dnů ode dne podpisu této smlouvy.

V.

Všeobecné podmínky

1. Příjemce je povinen písemně oznámit poskytovateli nejpozději do 7 dnů změny týkající se realizace akce, identifikace příjemce či změny týkající se vlastnického vztahu k věci, na niž se dotace poskytuje, jakož i změny související s čerpáním poskytnuté dotace (např. změny v časovém plánu či termínu akce, změnu místa konání akce, zrušení akce, ohrožení realizace akce, změny nebo modifikace akce ovlivňující účelové určení dotace, změny v rozpočtu akce, změny osoby odpovědné za realizaci akce, změna sídla, bydliště, právní formy příjemce, zánik živnostenského oprávnění).
2. Pripouští-li to povaha akce, je příjemce povinen nejpozději **7 kalendářních dnů** před konáním akcí předat či zaslat bližší **informace o konání akce** (např. plakát, leták, program) oddělení cestovního ruchu a sportu, e-mail: sobotkova.renata@magistrat.liberec.cz a **zároveň** Městskému informačnímu centru, e-mail: info@visitliberec.eu.
3. Pripouští-li to povaha akce, je pořadatel akce povinen zajistit přístup na akci dvěma osobám pověřeným kontrolní činností při čerpání dotace z fondu.
4. Ve všech písemných materiálech a na veřejných vystoupeních, která se přímo vztahují k podpořené akci, se příjemce zavazuje uvádět text tohoto znění: **„Akce je podpořena Sportovním fondem Statutárního města Liberec“**.
Při této činnosti je příjemce povinen respektovat aktuální znění „Manuálu pro označování akcí podpořených fondem Statutárního města Liberec“, který je ke stažení na webové stránce www.liberec.cz (Město a samospráva – Granty a dotace – Fondy města – Sportovní fond).

5. Příjemce dotace odpovídá za hospodárné a efektivní použití veřejných prostředků v souladu s účelem, pro který byly poskytnuty a v souladu s podmínkami v této smlouvě uvedenými. Dále odpovídá za jejich řádné a oddělené sledování v účetnictví v souladu s obecně platnými předpisy, zejména zákonem č. 563/1991 Sb. o účetnictví v platném znění, a za jejich správné vyúčtování.
6. Příjemce dotace je povinen nejpozději do **29. 1. 2016** předložit poskytovateli písemnou zprávu o realizaci projektu a řádné vyúčtování poskytnuté dotace na předepsaném tiskopisu.
7. Pro řádné vyúčtování dotace musí být doložen přehled o skutečných příjmech a výdajích vynaložených na projekt, kopie faktur nebo jiných dokladů faktury nahrazující a doklad o jejich zaplacení. Předložené doklady se musí vztahovat k dotované akci a musí dokládat minimálně výši poskytnuté dotace a výši spolufinancování projektu. Kopie dokladů musí být čitelné, nesmí se překrývat a musí obsahovat předepsané náležitosti. Poskytovatel je v případě potřeby oprávněn požadovat po příjemci předložení originálních dokladů k nahlédnutí.
8. V případě zjištění nedostatků v předloženém vyúčtování je příjemce dotace povinen tyto nedostatky odstranit do 10 pracovních dní od obdržení písemné výzvy k jejich odstranění, nebo v jiné lhůtě určené poskytovatelem dotace.
9. V případě, že příjemce nedodrží podmínky stanovené ve smlouvě (zejména podmínky pro předložení vyúčtování), nebo v případě uvedení nepravdivých údajů v předložených dokumentech, nebude mu poskytnuta žádná finanční dotace ze Sportovního fondu statutárního města Liberec ani z jiného fondu města po dobu následujících dvou kalendářních let.

VI.

Kontrola a sankce

1. Příslušné orgány poskytovatele jsou oprávněny v souladu se zákonem č. 320/2001 Sb., o finanční kontrole, ve znění pozdějších předpisů, zákonem č. 128/2000 Sb., o obcích, ve znění pozdějších předpisů a zákonem o rozpočtových pravidlech kdykoli kontrolovat dodržení podmínek, za kterých byla dotace poskytnuta.
2. Příjemce je povinen poskytnout součinnost při výkonu kontrolní činnosti dle odst. 1 tohoto článku, zejména předložit kontrolním orgánům poskytovatele kdykoliv k nahlédnutí originály všech účetních dokladů prokazujících využití prostředků v souladu s účelem poskytnutí dotace.
3. Příjemce je povinen umožnit poskytovateli provést kontrolu jak v průběhu čerpání dotace, tak i po dobu deseti let od ukončení financování akce ze strany poskytovatele.
4. Příjemce bere na vědomí, že každé neoprávněné použití nebo zadržetí peněžních prostředků poskytnutých jako dotace je porušením rozpočtové kázně podle § 22 zákona o rozpočtových pravidlech.
5. Příjemce, který porušil rozpočtovou kázeň, je povinen provést odvod za porušení rozpočtové kázně, a to výši dle ustanovení § 22 odst. 5 zákona o rozpočtových pravidlech.
6. Porušení povinností stanovených v čl. V odst. 1, 2, 3 a 4 této smlouvy a porušení povinnosti předložit poskytovateli písemnou zprávu o realizaci projektu ve lhůtě stanovené v čl. V odst. 6 této smlouvy jsou považována za méně závažná porušení a uloží se za ně odvod za porušení rozpočtové kázně ve výši 2-10% z poskytnuté dotace.

7. Za prodlení s odvodem za porušení rozpočtové kázně je ten, kdo rozpočtovou kázeň porušil, povinen zaplatit penále ve výši 1 promile z částky odvodu za každý den prodlení, nejvýše však do výše tohoto odvodu. Penále se počítá ode dne následujícího po dni, kdy došlo k porušení rozpočtové kázně, do dne připsání peněžních prostředků na účet poskytovatele.

VII.

Závěrečná ustanovení

1. Tato smlouva je vyhotovena ve dvou stejnopisech, z nichž příjemce i poskytovatel obdrží po jednom stejnopisu. Jakékoli změny této smlouvy lze provádět pouze formou písemných číslovaných dodatků na základě dohody obou smluvních stran..
2. Smluvní strany souhlasí, že tato smlouva může být zveřejněna na webových stránkách Statutárního města Liberec (www.liberec.cz), s výjimkou osobních údajů fyzických osob uvedených v této smlouvě.
3. Pokud dojde v průběhu platnosti této smlouvy u příjemce k přeměně nebo zrušení s likvidací, je příjemce povinen vrátit poskytovateli poměrnou část nevyčerpané dotace nejpozději 10 dní před tím, než dojde k přeměně nebo zrušení právnické osoby s likvidací. *To platí pro příjemce právnické osoby podle ust. § 10a odst. 5 písm. k) zákona o rozpočtových pravidlech.*
4. Doložka platnosti právního úkonu dle § 41 zákona č. 128/2000 Sb., o obcích, ve znění pozdějších právních předpisů: O poskytnutí dotace a uzavření veřejnoprávní smlouvy rozhodlo Zastupitelstvo města Liberec usnesením č. ze dne

V Liberci dne:

V Liberci dne:

Za poskytovatele

Za příjemce

.....
Ing. David Pastva
vedoucí odboru cestovního ruchu, kultury a sportu

.....
Ladislav Krejzl
velitel SDH Růžodol



DUKLA LIBEREC

VOLEJBALOVÝ KLUB



Statutární město Liberec
Magistrát města Liberec
Tibor Batthyány
primátor města
nám. Dr. E. Beneše 1
Liberec

V Liberci dne 13. května 2015

Žádost o finanční podporu na pořádání Ligy Mistrů

Vážený pane primátore,

rádi bychom Vás tímto požádali o finanční podporu na pořádání domácích utkání Ligy Mistrů v Home Credit Aréně v Liberci.

Pronájem licencované haly na 3 domácí zápasy činí 460.000 Kč.

Z vlastních zdrojů bychom pak pokryli ostatní náklady (dle sazebníku CEV – Evropské volejbalové federace – ve výši 2.500.000 Kč).

Ligy Mistrů, prestižní evropské soutěže, je VK Dukla Liberec oprávněn se zúčastnit díky vítězství v Extralize mužů ve volejbale v sezoně 2014/15.

Termíny utkání jsou v ½ listopadu 2015, v ½ prosince 2015 a v ½ ledna 2016.

Děkujeme za podporu.

S pozdravem

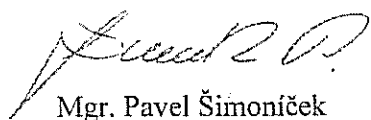
Mgr. Pavel Šimoníček
ředitel VK Dukla Liberec

VOLEJBALOVÝ KLUB
DUKLA LIBEREC
Jeronýmova 522
460 07 LIBEREC
DIČ CZ45782755

Adresa: Jeronýmova 522, 460 07 Liberec 7, **Tel/Fax :** + 420 482 771 493

Bankovní spojení: Unicredit Bank a.s. 5837716003/2700

e-mail: vkdukla@vkdukla.cz, www.vkdukla.cz

IČ: 46746765

VEŘEJNOPRÁVNÍ SMLOUVA O POSKYTNUTÍ DOTACE ZE SPORTOVNÍHO FONDU STATUTÁRNÍHO MĚSTA LIBEREC

č. ...

Smluvní strany:

statutární město Liberec

se sídlem nám. Dr. E. Beneše 1, 460 59 Liberec 1

IČ 002 62 978

Zastoupené Tiborem Batthyánym, primátorem města

ve věcech smluvních zastoupené Ing. Davidem Pastvou, vedoucím odboru cestovního ruchu, kultury a sportu

číslo bankovního účtu: 1089692/0800

(jako strana poskytující dotaci, dále jen poskytovatel)

a

Volejbalový klub Dukla Liberec

IČ: 46746765

Sídlo: Jeronýmova 522, 460 07 Liberec 7

Číslo bankovního účtu: **319490005/2700**

(dále jen příjemce)

uzavírají v souladu s ustanovením § 10a zákona č. 250/2000 Sb., o rozpočtových pravidlech územních rozpočtů, ve znění pozdějších předpisů (dále jen zákon o rozpočtových pravidlech), tuto veřejnoprávní smlouvu o poskytnutí dotace ze Sportovního fondu statutárního města Liberec

I.

Předmět smlouvy

Smluvní strany sjednaly na základě usnesení Zastupitelstva města Liberec č./2015 ze dne tuto smlouvu o poskytnutí dotace ze Sportovního fondu statutárního města Liberec.

II.

Účel a výše dotace

1. Finanční dotace je poskytnuta účelově. Příjemce se zavazuje použít poskytnutou dotaci pouze k účelu vymezenému v této smlouvě.
2. Dotace je poskytnuta příjemci ve výši **200.000 Kč** (slovy: dvě stě tisíc korun českých) na realizaci akce **Liga mistrů** v období listopad 2015 – leden 2016 a je účelově vázána na pronájem Home Credit arény na 3 domácí zápasy.
3. Poskytnutí dotace je v souladu se zákonem č. 128/2000 Sb., o obcích (obecní zřízení), ve znění pozdějších předpisů, a zákonem o rozpočtových pravidlech.

4. Dotace je ve smyslu zákona č. 320/2001 Sb., o finanční kontrole ve veřejné správě a o změně některých zákonů (zákon o finanční kontrole), ve znění pozdějších předpisů, veřejnou finanční podporou a vztahují se na ni všechna ustanovení tohoto zákona.
5. *V případě, že poskytnutí dotace bude zakládat veřejnou podporu, bude smlouva doplněna o následující ustanovení:*
Tato smlouva je uzavřena v souladu s nařízením Komise (EU) č. 1407/2013 ze dne 18.12.2013 o použití článků 107 a 108 Smlouvy o fungování Evropské unie na podporu de minimis, které bylo zveřejněno v Úředním věstníku EU dne 24.12.2013 (dále jen „Nařízení“). Příjemce bere na vědomí, že dotace poskytnutá dle této smlouvy má charakter podpory de minimis ve smyslu čl. 3 a souhlasí s tím, že údaje o poskytnutí dotace dle této smlouvy budou vedeny v centrálním registru podpor malého rozsahu v souladu se zákonem č. 215/2004 Sb., o úpravě některých vztahů v oblasti veřejné podpory a o změně zákona o podpoře výzkumu a vývoje, v platném znění.

III.

Čerpání dotace

1. Poskytovatel stanovuje použitelnost dotace maximálně do **29. 1. 2016**, výhradně však na akci a účel, uvedené v čl. II., bod 2.
2. Příjemce je oprávněn čerpat finanční dotaci, která mu byla na základě této smlouvy poskytnuta, v souladu s Pravidly přidělování dotací ze Sportovního fondu statutárního města Liberec.
3. Nevyčerpanou dotaci je příjemce povinen vrátit nejpozději do 30 dnů po předložení vyúčtování dotace na účet poskytovatele č. 4376902/0800 vedený u České spořitelny, a. s., variabilní symbol (číslo smlouvy).

IV.

Způsob poskytnutí finančních prostředků

Dotace bude příjemci poukázána převodem na účet uvedený v záhlaví smlouvy do 20 kalendářních dnů ode dne podpisu této smlouvy.

V.

Všeobecné podmínky

1. Příjemce je povinen písemně oznámit poskytovateli nejpozději do 7 dnů změny týkající se realizace akce, identifikace příjemce či změny týkající se vlastnického vztahu k věci, na niž se dotace poskytuje, jakož i změny související s čerpáním poskytnuté dotace (např. změny v časovém plánu či termínu akce, změnu místa konání akce, zrušení akce, ohrožení realizace akce, změny nebo modifikace akce ovlivňující účelové určení dotace, změny v rozpočtu akce, změny osoby odpovědné za realizaci akce, změna sídla, bydliště, právní formy příjemce, zánik živnostenského oprávnění).
2. Pripouští-li to povaha akce, je příjemce povinen nejpozději **7 kalendářních dnů** před konáním akcí předat či zaslat bližší **informace o konání akce** (např. plakát, leták, program) oddělení cestovního ruchu a sportu, e-mail: sobotkova.renata@magistrat.liberec.cz a zároveň Městskému informačnímu centru, e-mail: info@visitliberec.eu.
3. Pripouští-li to povaha akce, je pořadatel akce povinen zajistit přístup na akci dvěma osobám pověřeným kontrolní činností při čerpání dotace z fondu.

4. Ve všech písemných materiálech a na veřejných vystoupeních, která se přímo vztahují k podpořené akci, se příjemce zavazuje uvádět text tohoto znění: **„Akce je podpořena Sportovním fondem Statutárního města Liberec“**.
Při této činnosti je příjemce povinen respektovat aktuální znění „Manuálu pro označování akcí podpořených fondem Statutárního města Liberec“, který je ke stažení na webové stránce www.liberec.cz (Město a samospráva – Granty a dotace – Fondy města – Sportovní fond).
5. Příjemce dotace odpovídá za hospodárné a efektivní použití veřejných prostředků v souladu s účelem, pro který byly poskytnuty a v souladu s podmínkami v této smlouvě uvedenými. Dále odpovídá za jejich řádné a oddělené sledování v účetnictví v souladu s obecně platnými předpisy, zejména zákonem č. 563/1991 Sb. o účetnictví v platném znění, a za jejich správné vyúčtování.
6. Příjemce dotace je povinen nejpozději do **29. 2. 2016** předložit poskytovateli písemnou zprávu o realizaci projektu a řádné vyúčtování poskytnuté dotace na předepsaném tiskopisu.
7. Pro řádné vyúčtování dotace musí být doložen přehled o skutečných příjmech a výdajích vynaložených na projekt, kopie faktur nebo jiných dokladů faktury nahrazující a doklad o jejich zaplacení. Předložené doklady se musí vztahovat k dotované akci a musí dokládat minimálně výši poskytnuté dotace a výši spolufinancování projektu. Kopie dokladů musí být čitelné, nesmí se překrývat a musí obsahovat předepsané náležitosti. Poskytovatel je v případě potřeby oprávněn požadovat po příjemci předložení originálních dokladů k nahlédnutí.
8. V případě zjištění nedostatků v předloženém vyúčtování je příjemce dotace povinen tyto nedostatky odstranit do 10 pracovních dní od obdržení písemné výzvy k jejich odstranění, nebo v jiné lhůtě určené poskytovatelem dotace.
9. V případě, že příjemce nedodrží podmínky stanovené ve smlouvě (zejména podmínky pro předložení vyúčtování), nebo v případě uvedení nepravdivých údajů v předložených dokumentech, nebude mu poskytnuta žádná finanční dotace ze Sportovního fondu statutárního města Liberec ani z jiného fondu města po dobu následujících dvou kalendářních let.

VI.

Kontrola a sankce

1. Příslušné orgány poskytovatele jsou oprávněny v souladu se zákonem č. 320/2001 Sb., o finanční kontrole, ve znění pozdějších předpisů, zákonem č.128/2000Sb., o obcích, ve znění pozdějších předpisů a zákonem o rozpočtových pravidlech kdykoli kontrolovat dodržení podmínek, za kterých byla dotace poskytnuta.
2. Příjemce je povinen poskytnout součinnost při výkonu kontrolní činnosti dle odst. 1 tohoto článku, zejména předložit kontrolním orgánům poskytovatele kdykoliv k nahlédnutí originály všech účetních dokladů prokazujících využití prostředků v souladu s účelem poskytnutí dotace.
3. Příjemce je povinen umožnit poskytovateli provést kontrolu jak v průběhu čerpání dotace, tak i po dobu deseti let od ukončení financování akce ze strany poskytovatele.
4. Příjemce bere na vědomí, že každé neoprávněné použití nebo zadržetí peněžních prostředků poskytnutých jako dotace je porušením rozpočtové kázně podle § 22 zákona o rozpočtových pravidlech.

5. Příjemce, který porušil rozpočtovou kázeň, je povinen provést odvod za porušení rozpočtové kázně, a to výši dle ustanovení § 22 odst. 5 zákona o rozpočtových pravidlech.
6. Porušení povinností stanovených v čl. V odst. 1, 2, 3 a 4 této smlouvy a porušení povinnosti předložit poskytovateli písemnou zprávu o realizaci projektu ve lhůtě stanovené v čl. V odst. 6 této smlouvy jsou považována za méně závažná porušení a uloží se za ně odvod za porušení rozpočtové kázně ve výši 2-10% z poskytnuté dotace.
7. Za prodlení s odvodem za porušení rozpočtové kázně je ten, kdo rozpočtovou kázeň porušil, povinen zaplatit penále ve výši 1 promile z částky odvodu za každý den prodlení, nejvýše však do výše tohoto odvodu. Penále se počítá ode dne následujícího po dni, kdy došlo k porušení rozpočtové kázně, do dne připsání peněžních prostředků na účet poskytovatele.

VII.

Závěrečná ustanovení

1. Tato smlouva je vyhotovena ve dvou stejnopisech, z nichž příjemce i poskytovatel obdrží po jednom stejnopisu. Jakékoli změny této smlouvy lze provádět pouze formou písemných číslovaných dodatků na základě dohody obou smluvních stran..
2. Smluvní strany souhlasí, že tato smlouva může být zveřejněna na webových stránkách Statutárního města Liberec (www.liberec.cz), s výjimkou osobních údajů fyzických osob uvedených v této smlouvě.
3. Pokud dojde v průběhu platnosti této smlouvy u příjemce k přeměně nebo zrušení s likvidací, je příjemce povinen vrátit poskytovateli poměrnou část nevyčerpané dotace nejpozději 10 dní před tím, než dojde k přeměně nebo zrušení právnické osoby s likvidací. *To platí pro příjemce právnické osoby podle ust. § 10a odst. 5 písm. k) zákona o rozpočtových pravidlech.*
4. Doložka platnosti právního úkonu dle § 41 zákona č. 128/2000 Sb., o obcích, ve znění pozdějších právních předpisů: O poskytnutí dotace a uzavření veřejnoprávní smlouvy rozhodlo Zastupitelstvo města Liberec usnesením č. ze dne

V Liberci dne:

V Liberci dne:

Za poskytovatele

Za příjemce

.....
Ing. David Pastva
vedoucí odboru cestovního ruchu, kultury a sportu

.....
Mgr. Pavel Šimoniček
předseda